



**FACULTAD DE INGENIERIA U.N.A.M.
DIVISION DE EDUCACION CONTINUA**

A LOS ASISTENTES A LOS CURSOS

Las autoridades de la Facultad de Ingeniería, por conducto del jefe de la División de Educación Continua, otorgan una constancia de asistencia a quienes cumplan con los requisitos establecidos para cada curso.

El control de asistencia se llevará a cabo a través de la persona que le entregó las notas. Las inasistencias serán computadas por las autoridades de la División, con el fin de entregarle constancia solamente a los alumnos que tengan un mínimo de 80% de asistencias.

Pedimos a los asistentes recoger su constancia el día de la clausura. Estas se retendrán por el periodo de un año, pasado este tiempo la DECFI no se hará responsable de este documento.

Se recomienda a los asistentes participar activamente con sus ideas y experiencias, pues los cursos que ofrece la División están planeados para que los profesores expongan una tesis, pero sobre todo, para que coordinen las opiniones de todos los interesados, constituyendo verdaderos seminarios.

Es muy importante que todos los asistentes llenen y entreguen su hoja de inscripción al inicio del curso, información que servirá para integrar un directorio de asistentes, que se entregará oportunamente.

Con el objeto de mejorar los servicios que la División de Educación Continua ofrece, al final del curso deberán entregar la evaluación a través de un cuestionario diseñado para emitir juicios anónimos.

Se recomienda llenar dicha evaluación conforme los profesores impartan sus clases, a efecto de no llenar en la última sesión las evaluaciones y con esto sean más fehacientes sus apreciaciones.

Atentamente

División de Educación Continua.

PALACIO DE MINERÍA

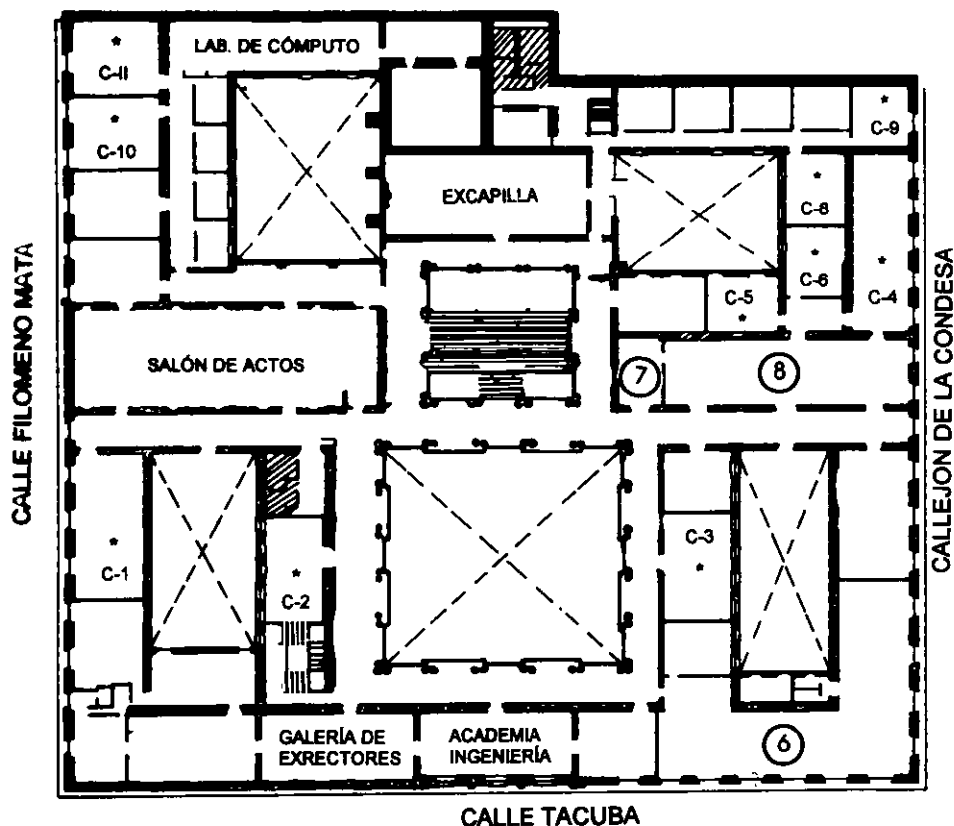

GUÍA DE LOCALIZACIÓN

1. ACCESO
 2. BIBLIOTECA HISTÓRICA
 3. LIBRERÍA UNAM
 4. CENTRO DE INFORMACIÓN Y DOCUMENTACIÓN "ING. BRUNO MASCANZONI"
 5. PROGRAMA DE APOYO A LA TITULACIÓN
 6. OFICINAS GENERALES
 7. ENTREGA DE MATERIAL Y CONTROL DE ASISTENCIA
 8. SALA DE DESCANSO
- SANITARIOS
- * AULAS

1er. PISO



DIVISIÓN DE EDUCACIÓN CONTINUA
FACULTAD DE INGENIERÍA U.N.A.M.
CURSOS ABIERTOS

DIVISIÓN DE EDUCACIÓN CONTINUA



PALACIO DE MINERIA

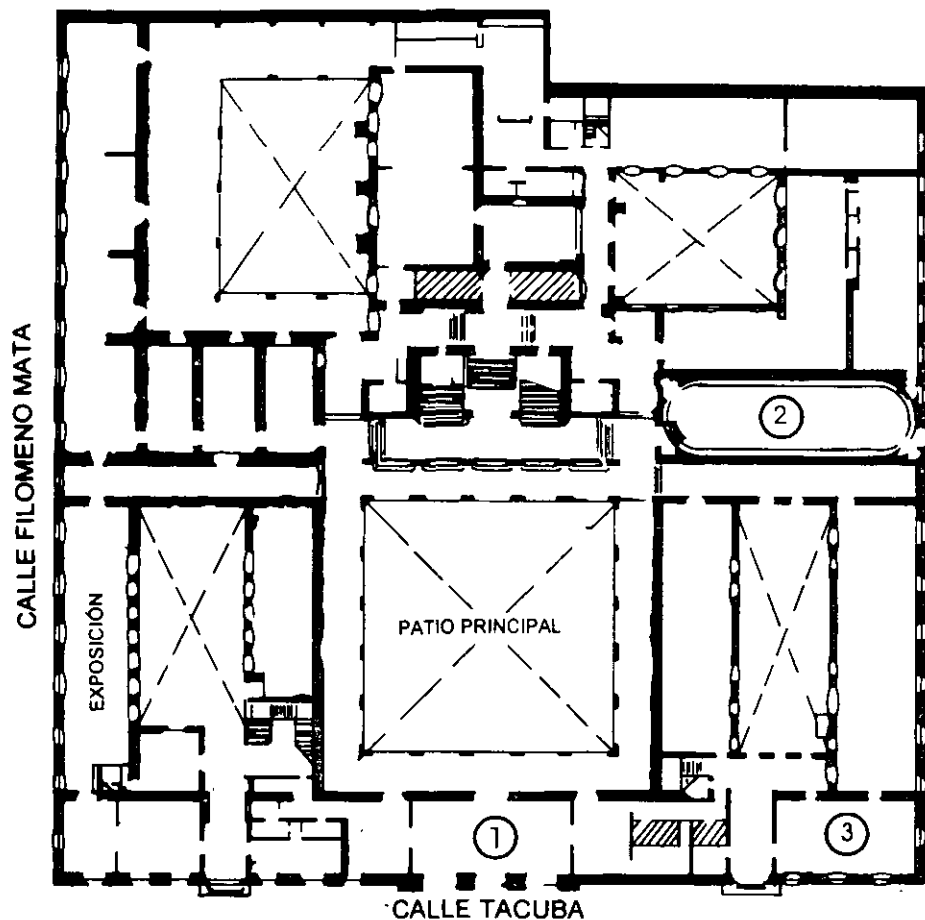

PLANTA BAJA

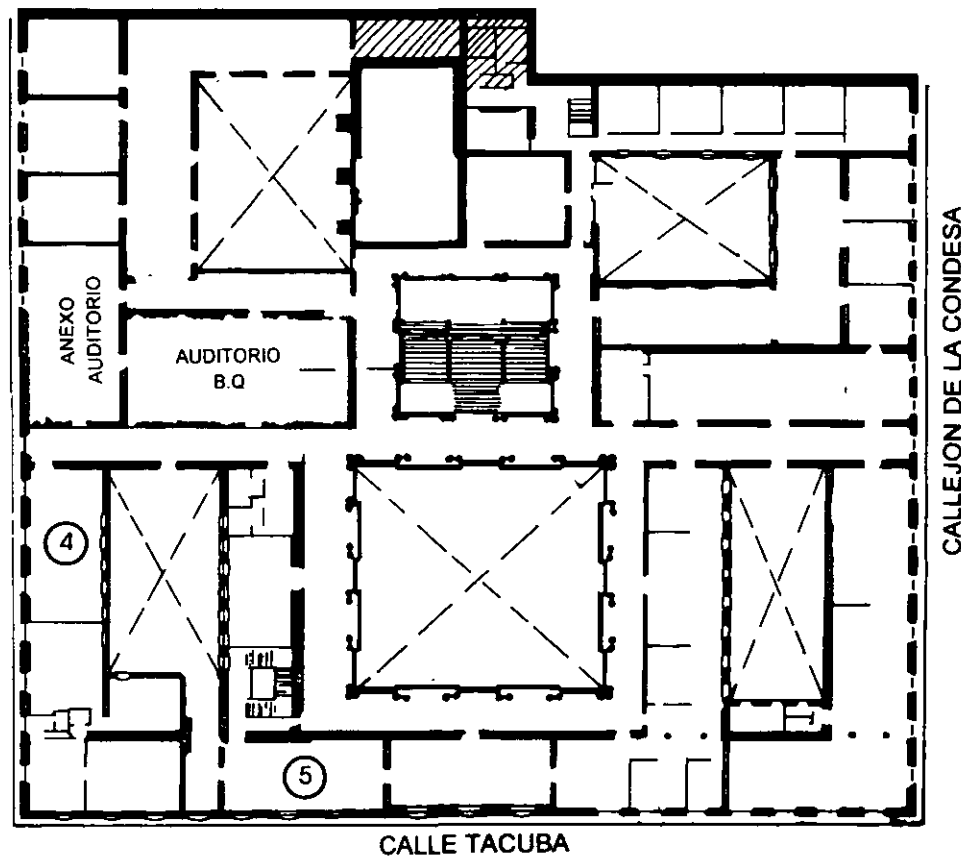

MEZZANINNE

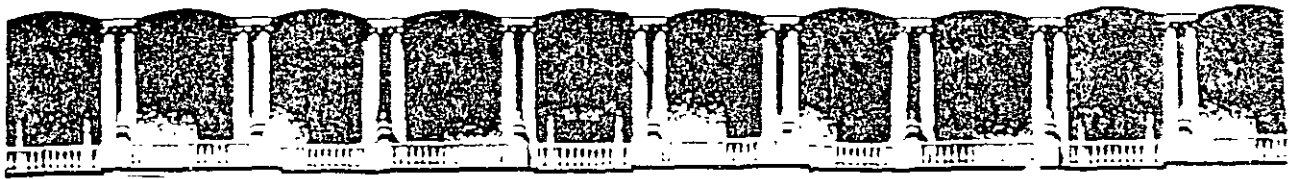

**FACULTAD DE INGENIERIA U.N.A.M.
DIVISION DE EDUCACION CONTINUA**

CURSOS ABIERTOS

**DIPLOMADO EN SISTEMAS DE CALIDAD EN INGENIERÍA DE
PROYECTO Y CONSTRUCCIÓN**

**MÓDULO II: CONTROL Y SUPERVISIÓN DE OBRAS DE
INGENIERÍA**

TEMAS:

APUNTES GENERALES

**ING. SERGIO ZERECERO GALICIA
PALACIO DE MINERÍA
DICIEMBRE 1999**

**“CONTROL Y SUPERVISIÓN DE OBRAS
DE INGENIERÍA”**

Del 6 al 10 de diciembre de 1999

Apuntes Generales

Ing. Sergio E. Zerecero Galicia
Palacio de Minería
Diciembre/1999

CONTROL Y SUPERVISIÓN DE OBRAS DE INGENIERÍA

TEMAS

- I) Introducción a la supervisión de obras.
- II) Perfil, cualidades y actitudes del supervisor de obra. Liderazgo transformador.
- III) La Ley de Adquisiciones y Obras Públicas y su Reglamento de la Ley de Obras Públicas.
- IV) Elaboración y dictamen de concursos de obra.
- V) Supervisión y administración del control de calidad.
- VI) Bitácora de obra.

CONTROL Y SUPERVISIÓN DE OBRAS DE INGENIERÍA

CAPITULO I

INTRODUCCIÓN A LA SUPERVISIÓN DE OBRAS

PORCENTAJE DE INFLUENCIA DE LOS DEFECTOS ENCONTRADOS EN LAS DISTINTAS ÁREAS DE TRABAJO EN OBRAS DE EDIFICACIÓN (25 AÑOS DE ESTUDIO)

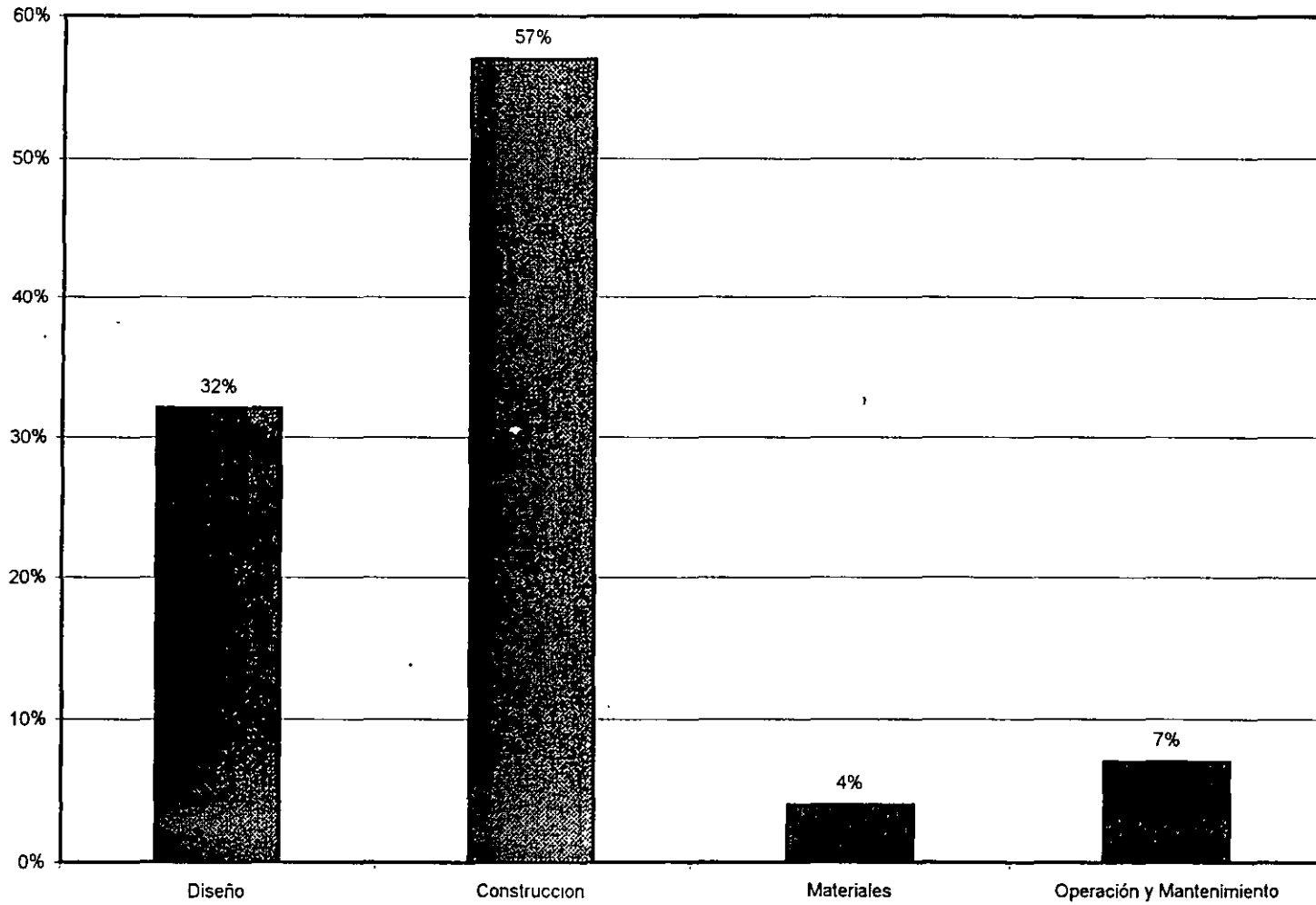

DISTRIBUCION DE RIESGOS

MAXIMOS RIESGOS POSIBLES EN UN PROYECTO PARA EL DUEÑO

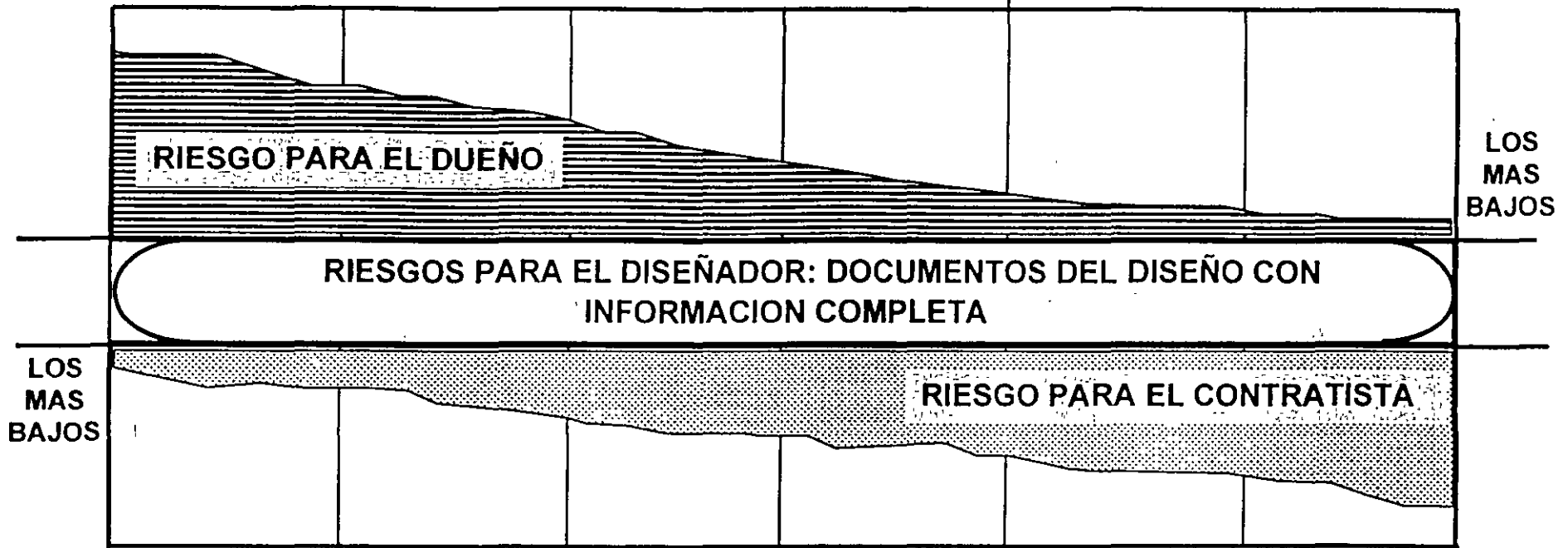

MAXIMOS RIESGOS POSIBLES EN UN PROYECTO PARA EL CONTRATISTA

CONTRATO POR ADMINISTRACION	DIFERENTES TIPOS DE CONTRATO CON RIESGOS COMPARTIDOS	PRECIO ALZADO
-----------------------------	--	---------------

Compatible Objectives

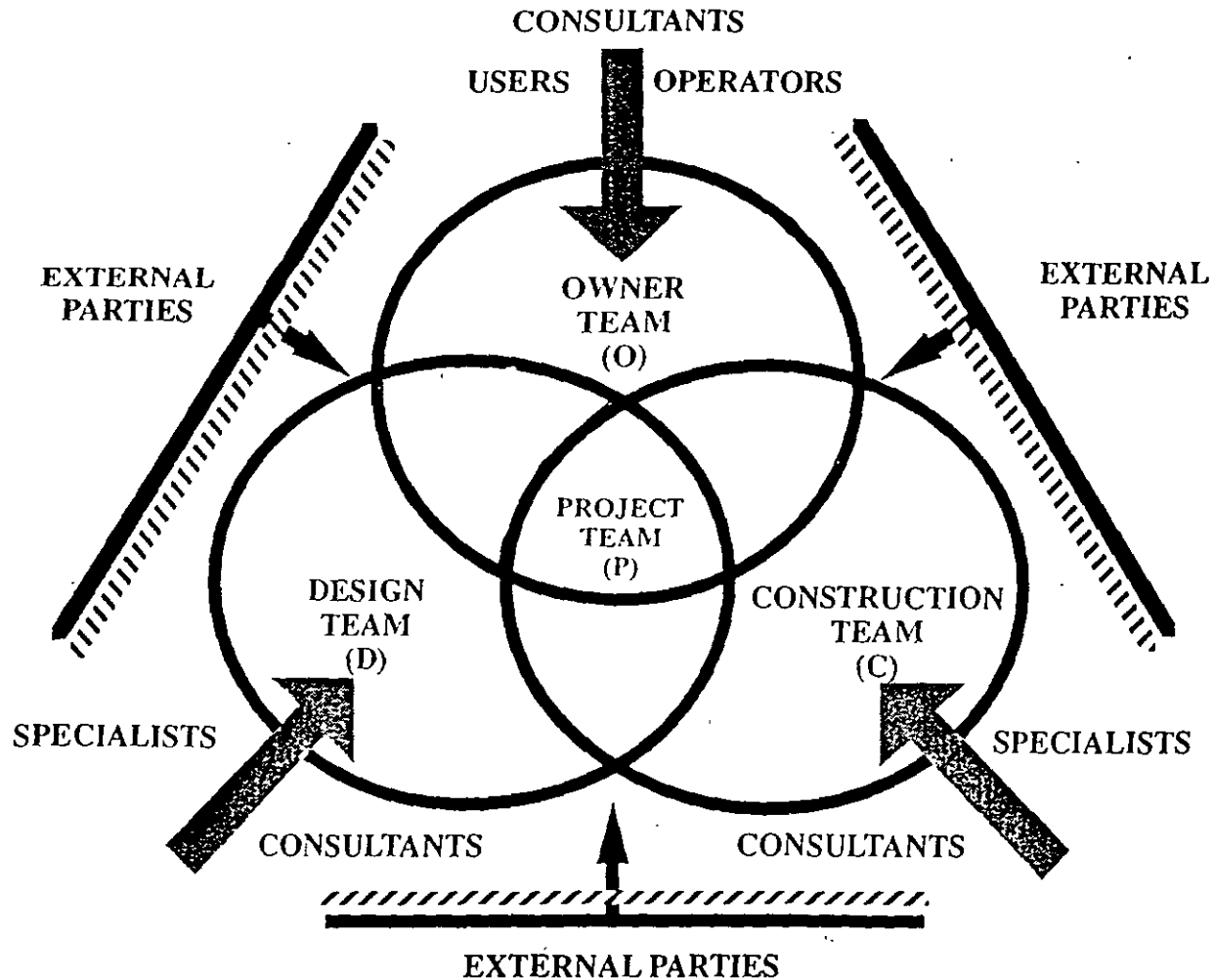

- Financial Agencies
- Insurance Agencies
- Bonding Agencies
- Regulatory Agencies

Project Stages: Project Life Cycle

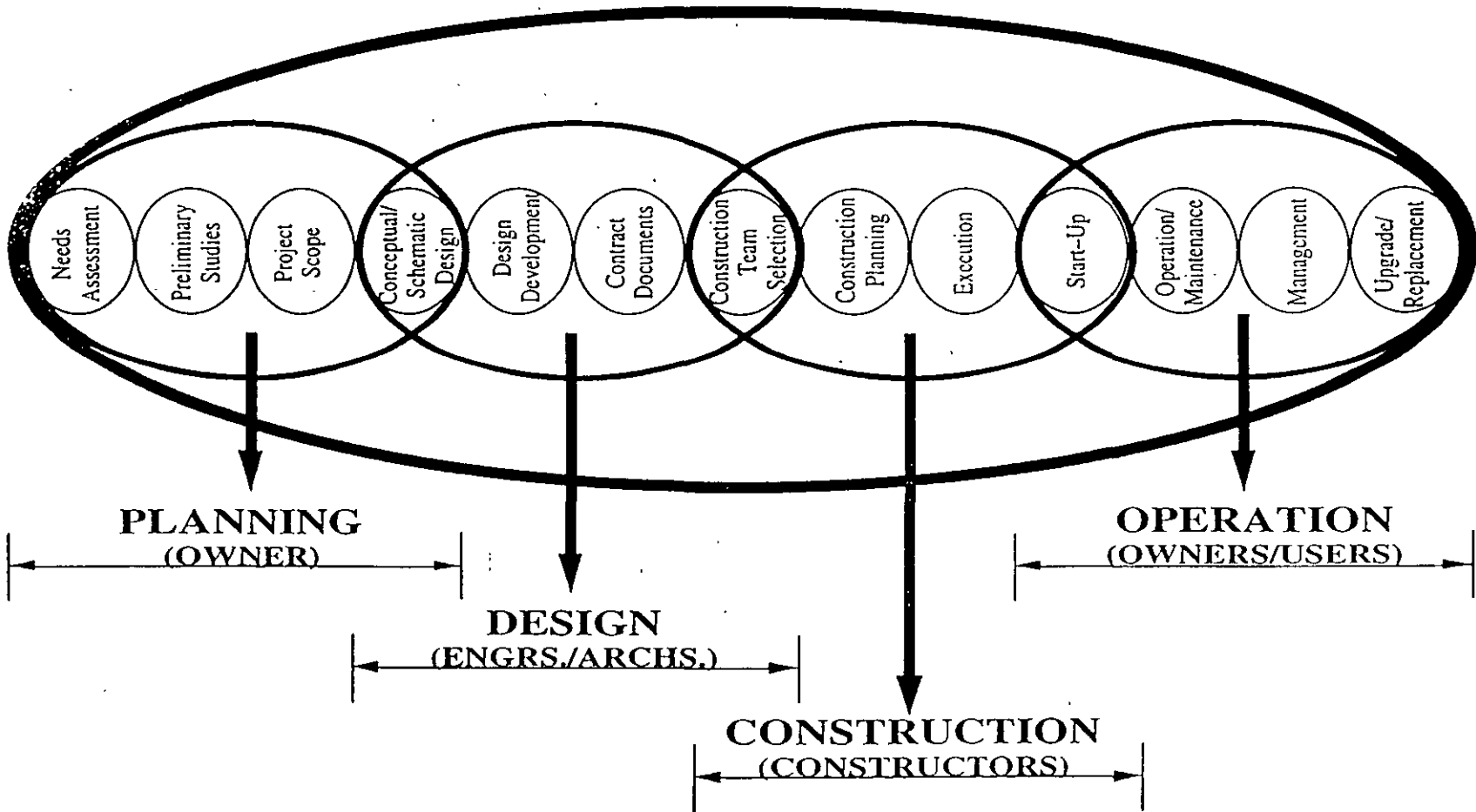

Project Influence Curve

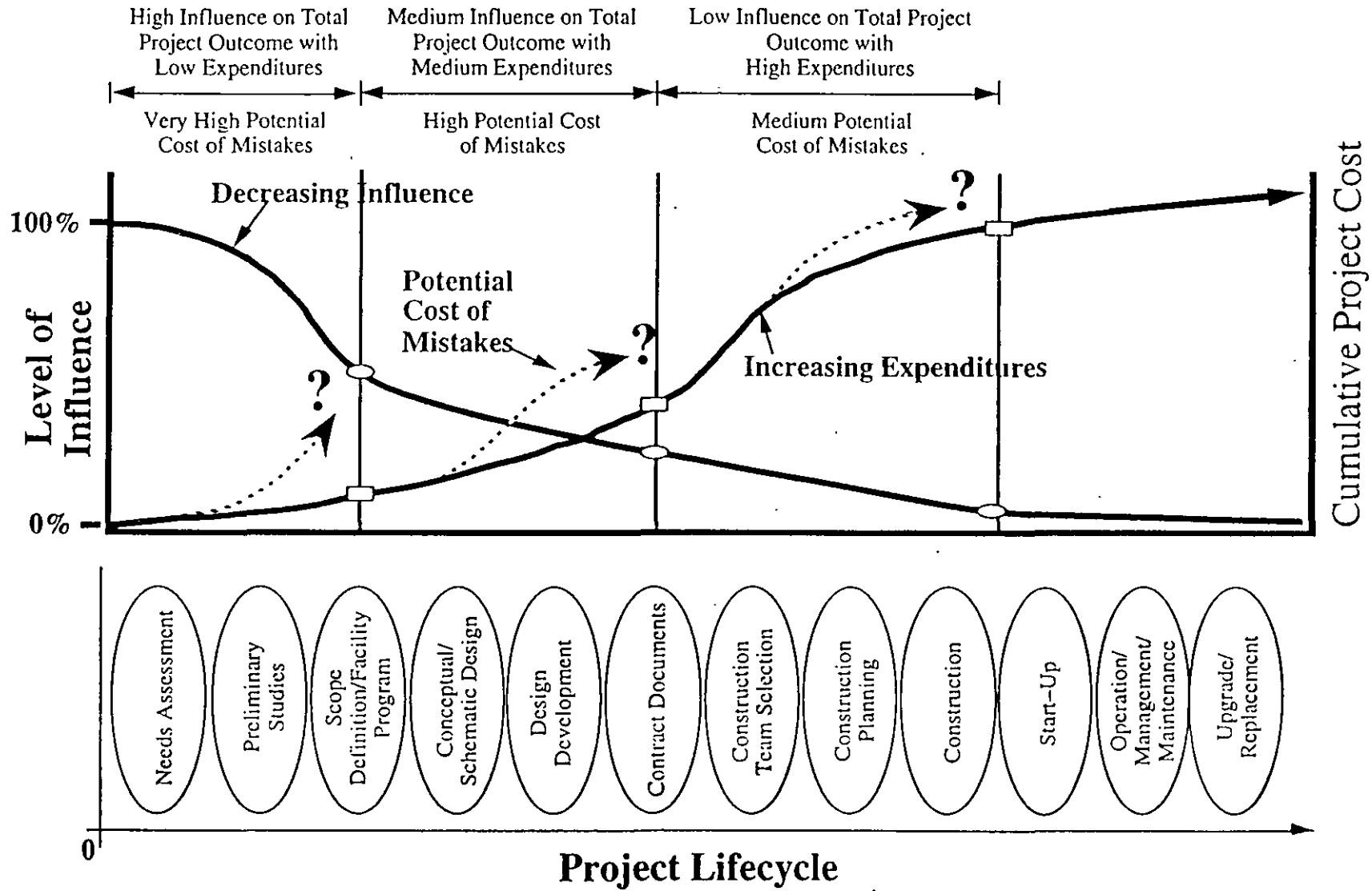

Kinds of Uncertainty

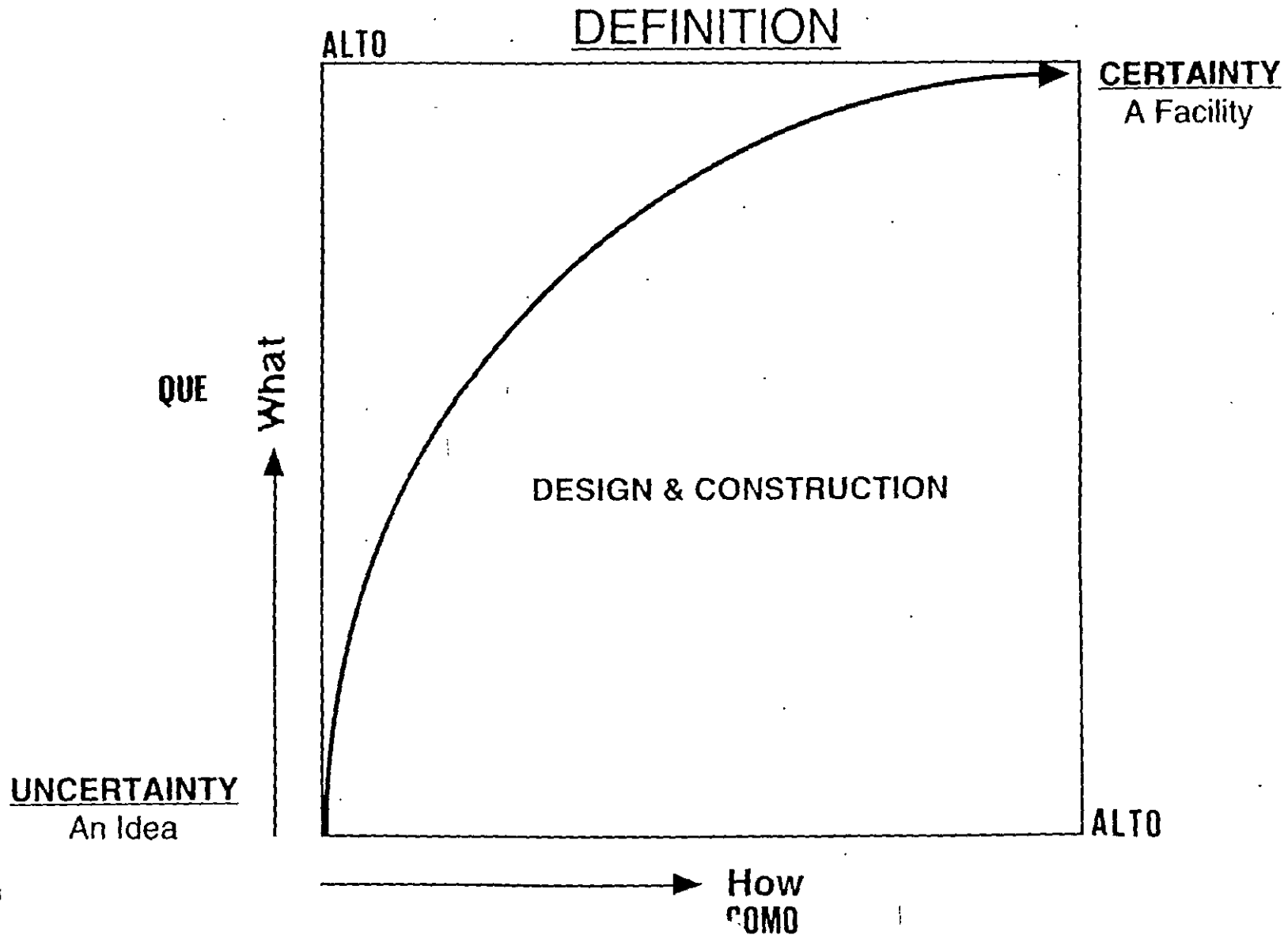

LA SUPERVISION COMO PROCESO CONSTRUCTIVO

A) RESPONSABILIDADES Y OBJETIVOS DEL SUPERVISOR.

LA RESPONSABILIDAD FUNDAMENTAL DEL SUPERVISOR, ES EL QUE SE CUMPLAN LOS TRABAJOS CONFORME A LO ESTIPULADO EN LOS PLANOS, PROGRAMAS, Y PRESUPUESTOS, CUALQUIER NEGLIGENCIA O ERROR DE SU PARTE, PROVOCA FALLAS Y DEFECTOS EN EL PROCESO CONSTRUCTIVO.

POR OTRO LADO, SUS OBJETIVOS SON:

1) VIGILAR.

VIGILAR EL CUMPLIMIENTO DE:

- EL PROYECTO. (CONOCERLO COMPLETAMENTE)
- NORMAS. (LAS INDICADAS)
- ESPECIFICACIONES. (LAS INDICADAS)
- LAS CLAUSULAS DEL CONTRATO.
- LEYES Y REGLAMENTOS DEL LUGAR. (VIGENTES)
- EL PROGRAMA DE OBRA.
- LA CALIDAD ESPECIFICADA.

2) REVISAR.

REVISAR Y SEÑALAR OPORTUNAMENTE LAS DEFICIENCIAS DEL PROYECTO, Y ANTICIPARSE A SITUACIONES INESPERADAS, QUE PUEDAN REQUERIR MODIFICACIONES POSTERIORES, ES DECIR, ANALIZAR EL PROYECTO CONTRA LO INDICADO POR LAS ESPECIFICACIONES Y NORMAS DE CONSTRUCCION, MATERIALES A UTILIZAR, PARAMETROS DE CALIDAD, ETC..

AUNQUE LA CONSTRUCCION DE UNA OBRA LLEVE CONSIGO MUCHAS ACTIVIDADES, EL SUPERVISOR DEBE ESTAR SIEMPRE ALERTA Y PONER TODA SU ATENCION EN CADA UNA DE ELLAS.

3) CONTROLAR.

MANTENER UN CONTROL "ESTRICTO" DE:

- VOLUMENES DE OBRA.
- CALIDAD EN LA EJECUCION DE LOS TRABAJOS.
- TIEMPO DE EJECUCION POR ACTIVIDADES Y/O ETAPAS, DE ACUERDO AL PROGRAMA AUTORIZADO.
- COSTOS POR ACTIVIDADES QUE SE EJECUTEN EN LA OBRA.
- PRUEBAS DE LABORATORIO.

B) FUNCIONES DEL SUPERVISOR.

LAS FUNCIONES DEL SUPERVISOR, SON TODAS AQUELLAS QUE DEBE LLEVAR A CABO DE MANERA COMPLETA Y SISTEMATICA, YA QUE CADA UNA DE ESTAS CONSTITUYE UN PASO OBLIGADO DENTRO DEL SISTEMA COMPLETO DE SUPERVISION DE OBRAS.

PARA CADA UNA DE ESTAS ACCIONES O PARTES DEL SISTEMA, EXISTEN APOYOS DE TIPO ANALITICO O GRAFICO, PARA FACILITAR SU CONCEPCION A LOS SISTEMAS INFORMATIVOS Y DE SEGUIMIENTO QUE DEBEN MANTENERSE DURANTE TODO EL DESARROLLO DE LAS OBRAS.

ENTRE LAS FUNCIONES COMO PARTE DEL SISTEMA, EXISTE UNA INTERRELACION SECUENCIAL, DE TAL MANERA QUE EL EJERCICIO DE CADA UNA DE ELLAS INCLUYENDO SUS APOYOS RESULTA DE IMPORTANCIA PARA OBTENER UN OPTIMO RESULTADO EN SU APLICACION.

POR LO ANTERIOR, SE PRESENTAN LAS SIGUIENTES FUNCIONES:

- INFORMAR A SU JEFE INMEDIATO SOBRE LAS MODIFICACIONES QUE A SU JUICIO EL JUZGUE CONVENIENTE, EN PLANOS, ESPECIFICACIONES, PROCEDIMIENTOS, ETC..
- LLEVAR UNA BITACORA DE LA OBRA.
- EXIGIR AL CONTRATISTA Y/O SUBCONTRATISTA EL PROGRAMA DE ACTIVIDADES A SU CARGO, ASI COMO TENER EL CONTROL DEL TIEMPO EN EL QUE SE DESARROLLAN ESTAS.
- REVISAR PREVIAMENTE LOS MATERIALES QUE SE PRETENDEN EMPLEARSE EN LA OBRA, PARA FINES DE APROBACION EN SU CASO.
- REVISAR LOS RESULTADOS DE LOS ENSAYES DE LAS PRUEBAS DE LABORATORIO PARA AUTORIZAR O APROBAR EL TRABAJO.
- RESOLVER CUALQUIER DUDA QUE SURJA RESPECTO AL PROYECTO, NORMAS, ESPECIFICACIONES, PROCEDIMIENTOS CONSTRUCTIVOS, ETC..
- RENDIR PERIODICAMENTE (EL PLAZO FIJADO) UN INFORME DEL ESTADO QUE GUARDA LA OBRA. (FISICO O ECONOMICO).
- VIGILAR EL AVANCE DE LA OBRA, APOYANDOSE EN EL PROGRAMA AUTORIZADO.
- REGISTRAR TODAS LAS SITUACIONES QUE PROVOQUEN RETRASOS EN LA OBRA, PARA HACER LOS AJUSTES PERTINENTES AL PROGRAMA DE OBRA
- COMUNICAR POR ESCRITO, AL CONTRATISTA Y/O SUBCONTRATISTA SUS OBSERVACIONES TECNICAS.
- OBSERVAR LA CONDUCTA Y COMPETENCIA DEL PERSONAL DE LA OBRA.
- VIGILAR EL PROCESO DE TRABAJO DE LAS DIFERENTES ACTIVIDADES.
- DEBE EVITAR EL DAR ORDENES DIRECTAMENTE AL PERSONAL DEPENDIENTE DEL CONTRATISTA Y/O SUBCONTRATISTA.
- VERIFICAR LOS VOLUMENES DE LA OBRA, JUNTO CON EL CONTRATISTA Y/O SUBCONTRATISTA.
- VERIFICAR QUE EL CONTRATISTA DISPONGA DE TODOS LOS DOCUMENTOS REFERENTES AL PROYECTO.
- ANOTAR LAS SITUACIONES MAS RELEVANTES E IMPORTANTES EN LA BITACORA DURANTE EL DESARROLLO DE LA OBRA.
- VIGILAR EN FORMA PERMANENTE (POLICIACA), EL AVANCE DE LAS ACTIVIDADES CRITICAS, CUYO OBJETIVO ES EVITAR QUE LA OBRA TERMINE DESPUES DEL TIEMPO INDICADO POR EL CONTRATO.
- MANTENER UN CONTROL ADMINISTRATIVO EFICIENTE DE TODA LA DOCUMENTACION MANEJADA EN LA OBRA, POR EJEMPLO; OFICIOS, CIRCULARES, PLANOS, NORMAS, PROCEDIMIENTOS, BITACORA, ETC., LO CUAL SERVIRA PARA ACLARAR CUALQUIER DUDA AL FINAL DEL CIERRE DE LA OBRA, (FINIQUITO).
- VIGILAR QUE EL CONTRATISTA Y/O SUBCONTRATISTA GUARDE LOS LINEAMIENTOS DE SEGURIDAD PARA SU PERSONAL DE TRABAJO.

D) AUTORIDAD DEL SUPERVISOR.

EL SUPERVISOR ESTA FACULTADO PARA DIRIGIR LA OBRA Y TOMAR LAS DECISIONES CORRESPONDIENTES A SUS FUNCIONES, LAS QUE SERAN ACATADAS POR EL CONTRATISTA Y/O SUBCONTRATISTA, Y SERAN APOYADAS POR LA DIRECCION, POR LO QUE EL SUPERVISOR NO TIENE AUTORIDAD PARA:

- CELEBRAR CONVENIO ALGUNO, VERBAL O ESCRITO, QUE MODIFIQUE EN CUALQUIER FORMA LOS COMPROMISOS CONTRACTUALES ENTRE EL DUEÑO Y EL CONTRATISTA Y/O SUBCONTRATISTA.
- ORDENAR AL CONTRATISTA Y/O SUBCONTRATISTA LA SUSPENSION TOTAL DE LA OBRA, CUANDO A JUICIO DEL SUPERVISOR ALGUNA PARTE DE LA OBRA SE ESTE EJECUTANDO FUERA DE LO ESPECIFICADO EN EL PROYECTO, O PONGA EN PELIGRO LA SEGURIDAD DE LA OBRA O DE TERCEROS EN SUS BIENES O EN SUS PERSONAS, PODRA ORDENAR LA SUSPENSION DE LOS TRABAJOS EN ESA PARTE DE LA OBRA, HASTA EN TANTO SE CORRIJA LO QUE MOTIVO LA SUSPENSION.
SI ES LA TOTALIDAD DE LA OBRA LA QUE SE ESTA EJECUTANDO MAL, EL SUPERVISOR DEBERA INFORMAR DE INMEDIATO A SUS SUPERIORES, Y ESTOS HARAN LO QUE PROCEDA.
- NEGOCIAR CON TERCEROS, A NOMBRE DEL DUEÑO SOBRE INDEMNIZACIONES POR AFECTACIONES EN SUS BIENES COMO RESULTADO DE LA EJECUCION DE LA OBRA.
- INTERFERIR CON LAS OBRAS QUE SE ENCUENTREN EN OPERACION.

E) ACTIVIDADES PARA CONCURSO Y CONTRATACION.

CON EL OBJETO DE FINCAR LAS BASES A SEGUIR PARA LA PRESENTACION - DE LAS PROPUESTAS DE LOS PARTICIPANTES EN EL CONCURSO, SE DEBEN - REALIZAR LAS SIGUIENTES ACTIVIDADES:

1) REVISION DEL PROYECTO.

DEBE REVISARSE EL PROYECTO Y VERIFICAR QUE ESTE COMPLETO EN SU TOTALIDAD.

2) REVISAR EL CATALOGO DE CONCEPTOS, ESTE SE ELABORARA EN BASE A UNA RELACION DE TODAS Y CADA UNA DE LAS ACTIVIDADES QUE SE VAN A EJECUTAR DURANTE EL PROCESO DE LA OBRA, ESTE PUEDE ESTAR DIVIDIDO EN LAS PARTIDAS CORRESPONDIENTES, QUE A MANERA ENUNCIATIVA PERO NO LIMITATIVA, PUEDEN SER LAS SIGUIENTES:

- * PRELIMINARES
- * CIMENTACION
- * ESTRUCTURA
- * ALBAÑILERIA
- * ACABADOS
- * ACABADOS ESPECIALES
- * INSTALACIONES HIDRAULICAS
- * INSTALACIONES SANITARIAS
- * INSTALACIONES ELECTRICAS
- * INSTALACIONES DE AIRE ACONDICIONADO
- * INSTALACIONES DE TELEFONIA Y CIRCUITO CERRADO
- * INSTALACIONES DE CONTRA INCENDIO
- * INSTALACIONES DE GAS L.P. Y/O NATURAL
- * INSTALACIONES ESPECIALES
- * CANCELERIA
- * HERRERIA
- * VIDRIERIA
- * ALUMINIO
- * CARPINTERIA
- * SEÑALIZACION
- * OBRAS EXTERIORES
- * VARIOS

3) OBTENCION Y UBICACION DE LOS VOLUMENES DE OBRA.

ESTOS SE OBTIENEN DE LOS PLANOS Y CORRESPONDEN A CADA UNA DE - LAS ACTIVIDADES ENUMERADAS EN EL CATALOGO DE CONCEPTOS, ADEMÁS DEBE REVISARSE QUE LA UNIDAD DE LOS VOLUMENES TENGA CORRESPONDENCIA CON LA DESCRIPCION DE LOS CONCEPTOS.

4) PRESUPUESTO BASE.

ELABORAR TODOS LOS PRECIOS UNITARIOS, TOMANDO EN CUENTA EL VALOR DE LOS MATERIALES EN LA ZONA QUE VA A REALIZARSE LA OBRA, ASÍ COMO LOS SALARIOS REALES, BÁSICOS, INDIRECTOS, ETC., Y CON BASE A LOS VOLUMENES Y AL CATALOGO.

5) CONVOCATORIA DEL CONCURSO.

6) APERTURA DE LAS PROPUESTAS.

7) CUADRO COMPARATIVO DE LAS PROPUESTAS.

8) FALLO DEL CONCURSO.

SE PROCEDERA A LA CONTRATACION DEL CONTRATISTA DESIGNADO EN EL FALLO, EL CUAL FIRMARA EL CONTRATO QUE LO COMPROMETE A CUMPLIR EN LAS CLAUSULAS ESTIPULADAS EN EL MISMO.

F) ACTIVIDADES PREVIAS AL INICIO DE LA OBRA.

EL SUPERVISOR DEBE REALIZAR UNA SERIE DE ACTIVIDADES PREVIAS AL INICIO DE TODA OBRA, QUE LE PERMITAN DESEMPEÑAR UN TRABAJO EFICIENTE, ENTRE LAS CUALES MENCIONAREMOS LAS SIGUIENTES:

- * COMPROBAR LA LOCALIZACION Y DIMENSIONES EXACTAS DEL TERRENO ASIGNADO PARA LA CONSTRUCCION DE LA OBRA.
- * COMPROBACION DEL TRAZO DE LOS PRINCIPALES EJES DEL PROYECTO.
- * TOMAR FOTOGRAFIAS DESDE UN SOLO LUGAR DETERMINADO, EL CUAL SERA SIEMPRE EL MISMO, DURANTE EL TIEMPO QUE DURE LA OBRA.
- * DETERMINAR LOS ESPACIOS PARA ZONAS DE TRABAJO, BODEGAS, OFICINAS, SANITARIOS, ETC..
- * VERIFICAR LA UBICACION DE LOS SERVICIOS PUBLICOS (SI LOS HAY), COMO; AGUA, LUZ, DRENAJE, TELEFONOS, ETC., NECESARIOS PARA LA EJECUCION DE LA OBRA.
- * REVISAR EL MANUAL DE OPERACION DE LA EMPRESA, (ACTUALIZADO).
- * VERIFICAR Y COMPROBAR QUE EL CONTRATISTA Y/O SUBCONTRATISTA, TENGA COPIA DE TODOS Y CADA UNO DE LOS DOCUMENTOS DEL PROYECTO
- * VERIFICAR EL CUMPLIMIENTO DEL CONTRATO, COMO; FIANZAS, SEGUROS CHEQUES DE GARANTIA, ETC..

ASI MISMO, OBTENDRA LA SIGUIENTE INFORMACION: (SEGUN SEA EL CASO)

- PERMISOS Y LICENCIAS.
- COPIA DEL CONTRATO.
- EL PRESUPUESTO DEFINITIVO Y SUS ALCANCES.
- PLANOS COMPLETOS DEFINITIVOS DEL PROYECTO AUTORIZADOS.
- NORMAS QUE APLICAN EN EL PROYECTO.
- ESPECIFICACIONES QUE APLICAN EN EL PROYECTO.
- PROGRAMA DE OBRA Y DE ASIGNACION DE RECURSOS.
- ESTUDIOS ESPECIALES.
- RELACION DE HERRAMIENTA Y EQUIPO, CON SU PROGRAMA DE UTILIZACION, ASI COMO LA ASIGNACION DE LOS RECURSOS ECONOMICOS.
- GUIAS MECANICAS PARA EQUIPO ESPECIAL.
- FORMATOS PARA:
 - CUANTIFICACION DE CANTIDADES DE OBRA.
 - ELABORACION DE ESTIMACIONES.
 - ELABORACION DE REPORTES DE AVANCE DE OBRA.
 - ELABORACION DE COMUNICADOS.
 - ENTREGAS DE REPORTES DE LABORATORIOS.
 - VARIOS.

G) ACTIVIDADES AL INICIO DE LA OBRA.

AL INICIO DE LA OBRA, EL SUPERVISOR DEBE REALIZAR UNA SERIE DE ACTIVIDADES PARA ESTABLECER LAS POLITICAS QUE CUMPLIRAN LOS CONTRATISTAS, CUYA FINALIDAD CONSISTE EN INDICAR COMO SE LLEVARA EL CONTROL, LA COMUNICACION Y LA ORGANIZACION EN LA EJECUCION DE LA OBRA, POR PARTE DE LA SUPERVISION, POR LO QUE SERA CONVENIENTE FIJAR LOS SIGUIENTES PUNTOS:

- * CITAR POR ESCRITO A TODOS LOS CONTRATISTAS QUE INTERVENDRAN EN LA OBRA, INDICANDO; LUGAR, FECHA, HORA Y OBJETIVO DE LA REUNION
- * ELABORAR EL ORDEN DEL DIA EN QUE SE EFECTUARA LA REUNION.
- * SOLICITAR LOS ORGANIGRAMAS DE CADA UNO DE LOS CONTRATISTAS, INDICANDO RESPONSABLES DE CADA AREA, COORDINADOR Y AUXILIARES.
- * SOLICITAR A CADA CONTRATISTA SU PROGRAMA AUTORIZADO EN BASE A LAS FECHAS DE INICIO Y TERMINACION CONTRATADAS, INDICANDO PROGRAMAS DE RECURSOS A EMPLEAR, ASI COMO EL SUMINISTRO DE MATERIALES NECESARIOS PARA LOS TRABAJOS.
- * INDICAR CLARAMENTE LAS DIRECTRICES QUE SE SEGUIRAN PARA EL CONTROL DE LAS OBRAS, ASI COMO LA COMUNICACION INTERNA.
- * SE ABRIRA UN PUNTO DE ASUNTOS GENERALES DENTRO DE LAS REUNIONES PARA QUE LOS CONTRATISTAS DIGAN SUS DUDAS Y ACLARACIONES PERTINENTES.
- * SE ABRIRAN LAS BITACORAS (LAS NECESARIAS) DE OBRA, EN LAS QUE SE ASENTARAN; EL NOMBRE DE LOS REPRESENTANTES DEL CONTRATISTA, SUS FIRMAS, Y NOMBRES Y FIRMAS POR PARTE DE LOS REPRESENTANTES DE LA SUPERVISION.
- * ELABORAR LA MINUTA CORRESPONDIENTE A LA REUNION FIJANDO LA PERIODICIDAD DE LAS SIGUIENTES, ASI COMO EL LUGAR Y HORA DE LAS MISMAS.
- * ESTABLECIMIENTO DE ORGANIGRAMAS Y ESTRUCTURA INTERNA DE LA SUPERVISION Y DE LOS CONTRATISTAS.

-- EL ESTABLECIMIENTO DE LOS ORGANIGRAMAS DE TODAS LAS ORGANIZACIONES PARTICIPANTES EN LA EJECUCION DE LAS OBRAS, LE PERMITE AL SUPERVISOR CONTROLAR EFICIENTEMENTE LAS ACTIVIDADES DE; COMUNICACION, A QUIEN DIRIGIRSE, RESPONSABLES DIRECTOS, AREAS DE TRABAJO. ETC., DURANTE EL DESARROLLO DE LOS TRABAJOS, PARA LO CUAL SE PODRA SEGUIR LA SIGUIENTE METODOLOGIA:

- EL SUPERVISOR ENTREGARA A CADA UNO DE LOS CONTRATISTAS DE LA OBRA, EL ORGANIGRAMA DE LA SUPERVISION, INDICANDO COORDINADOR, RESPONSABLE DE AREA, Y AUXILIARES.
- DE LA MISMA FORMA, RECIBIRA POR PARTE DE CADA CONTRATISTA SU ORGANIGRAMA CORRESPONDIENTE, INDICANDO RESPONSABLE POR AREA, RESIDENTE, Y AUXILIARES.
- SI EXISTEN DUDAS AL RESPECTO, SE CITARA A UNA REUNION PARA ACLARAR LO QUE SEA PERTINENTE.
- SOLICITAR LA ACTUALIZACION DE LOS ORGANIGRAMAS CUANDO OCURRAN CAMBIOS EN LAS ESTRUCTURAS OPERATIVAS.

LA SUPERVISION, AL RECIBIR LAS INDICACIONES PARA EL INICIO DE UNA OBRA, DEBERA LLEVAR A CABO VARIAS ACCIONES Y PLANTEAMIENTOS QUE LE PERMITAN INICIAR LA OBRA CON LA MAYOR PROBABILIDAD DE EXITO, Y PARA LOGRARLO DEBE CONTAR EN LA OBRA POR LO MENOS:

- * PLANOS DEL PROYECTO EJECUTIVO.
- * PRESUPUESTO DE LA OBRA.
- * CONTRATOS Y CONVENIOS DE LOS CONTRATISTAS.
- * NORMAS, ESPECIFICACIONES Y REGLAMENTOS.
- * DIRECTORIO DE OBRA.
- * DOCUMENTACION DE TRAMITES OFICIALES.

EL SUPERVISOR DEBE COOPERAR CON EL CONTRATISTA, TENIENDO SIEMPRE EN MENTE, LOS MEJORES METODOS Y TECNICAS PARA EL DESARROLLO EFICIENTE DE LOS TRABAJOS DE LA OBRA, CUYA FINALIDAD ES LA DE OBTENER LA MAXIMA CALIDAD, AL COSTO MAS BAJO, Y EL TIEMPO DE EJECUCION PREESTABLECIDO.

I) ACTIVIDADES QUE DEBE REALIZAR EL SUPERVISOR DURANTE LA EJECUCION DE LA OBRA.

LAS ACTIVIDADES QUE DEBE REALIZAR EL SUPERVISOR DURANTE LA EJECUCION DE LA OBRA EN BASE AL PROYECTO EJECUTIVO, ES BUSCAR LAS SOLUCIONES ADECUADAS A LOS PROBLEMAS QUE SE PRESENTEN, ESTABLECIENDO LOS CONTROLES PARA; CANTIDAD, CALIDAD, TIEMPO Y COSTO.

PARA LLEVAR A CABO ESTAS ACTIVIDADES, EL SUPERVISOR DEBE RECABAR Y MANTENER AL DIA TODOS LOS DOCUMENTOS QUE SE GENEREN DE LA OBRA, DE LOS CUALES TENDRA:

- * EXPEDIENTE DE LA OBRA.
- * ORDENES DE TRABAJO
- * NUMEROS GENERADORES Y CANTIDADES DE OBRA.
- * ESTIMACIONES.
- * DOCUMENTOS DE SUMINISTRO.
- * ALBUM FOTOGRAFICO DE OBRA.
- * DOCUMENTOS SOBRE CONTROLES DE OBRA.
- * DOCUMENTOS SOBRE JUNTAS Y REUNIONES, (OFICIOS, CIRCULARES, ETC)
- * REPORTES DE LABORATORIOS
- * ACTUALIZACION DE LA RUTA CRITICA.
- * PLANOS MODIFICADOS Y AUTORIZADOS.
- * ACTUALIZACION DE LA BITACORA DE OBRA.
- * PRUEBAS PARA EL FUNCIONAMIENTO DE EQUIPOS.
- * Y LAS DEMAS QUE SE REQUIERAN.

EL SUPERVISOR DEBE REALIZAR INSPECCIONES FISICAS CONSTANTES A LA OBRA, DEBE TENER FACIL ACCESO A LOS LUGARES DONDE SE ESTE PREPARANDO O FABRICANDO ALGUNOS DE LOS TRABAJOS CONTRATADOS.

LE INDICARA LAS ORDENES AL CONTRATISTA PARA LA BUENA EJECUCION DE LA OBRA EN TODOS SUS ASPECTOS, EN FORMA OPORTUNA, SIENDO PREVENTIVA Y NO CORRECTIVA.

M) FINIQUITO DE OBRA.

CUANDO LA OBRA HAYA TERMINADO, EL SUPERVISOR PROCEDERA A FORMULAR JUNTO CON EL CONTRATISTA Y/O SUBCONTRATISTA EL FINIQUITO RESPECTIVO, POR LO QUE EL SUPERVISOR DEBERA REALIZAR LAS SIGUIENTES ACTIVIDADES:

- * CERTIFICAR QUE EL CONTRATISTA HAYA CUMPLIDO CON TODO LO INDICADO EN LAS CLAUSULAS CONTRACTUALES.
- * CERTIFICAR QUE LA OBRA ESTE TERMINADA Y/O EL CONTRATO AGOTADO.
- * TENER EL DIARIO Y BITACORA COMPLETAS, DEPURADAS Y CERRADAS.
- * TENER EL ESTADO CONTABLE DEPURADO Y COMPLETO, EL BALANCE DE CARGOS AL CONTRATISTA POR SUMINISTROS, SERVICIOS Y OTROS CONCEPTOS PROPORCIONADOS Y LOS DESCUENTOS CORRESPONDIENTES. LOS MATERIALES SUMINISTRADOS QUE NO HAYAN SIDO UTILIZADOS EN LA OBRA, SERAN REINTEGRADOS POR EL CONTRATISTA Y EN CASO DE FALTAR ALGUNOS DE ELLOS, EL REINTEGRO SERA EN LA MISMA ESPECIE SUMINISTRADA.
- * TENER LA RELACION, CON INFORMACION COMPLETA, DE LOS EQUIPOS Y MAQUINAS QUE DE CONFORMIDAD CON LA SUPERVISION SE RECIBEN SIN ESTAR INSTALADOS.
- * TENER ELABORADA Y AUTORIZADA LA LIQUIDACION.
- * CONTAR CON LAS GARANTIAS CORRESPONDIENTES A EQUIPOS, MAQUINAS E INSTALACIONES Y OTRAS GARANTIAS ESPECIFICAS QUE SE REQUIERAN, ASI COMO CON LOS INSTRUCTIVOS Y MANUALES DE OPERACION Y MANTENIMIENTO DE LOS EQUIPOS Y MAQUINAS INSTALADOS O RECIBIDOS.
- * TENER LAS FIANZAS DE GARANTIA VIGENTES DEL CONTRATO Y CONVENIOS EN SU CASO.

TODA LA DOCUMENTACION ANTES CITADA, SERA REUNIDA Y RELACIONADA POR EL SUPERVISOR PARA SU ENTREGA A LAS AUTORIDADES RESPECTIVAS.

N) RECEPCION DE OBRA.

PARA RECIBIRLE LA OBRA AL CANTRATISTA Y/O SUBCONTRATISTA, SE PROCEDERA DE LA SIGUIENTE MANERA:

EL CONTRATISTA COMUNICARA AL SUPERVISOR EN FORMA ESCRITA, Y CON ANTICIPACION, LA TERMINACION DE LA TOTALIDAD DE LOS TRABAJOS QUE LE FUERON ENCOMENDADOS, PARA QUE ESTE PROCEDA A LA REVISION CORRESPONDIENTE Y PREPARE LA DOCUMENTACION NECESARIA PARA QUE SEA RECIBIDA LA OBRA, AL RECIBIR EL SUPERVISOR LA COMUNICACION DEL CONTRATISTA, INFORMARA INMEDIATAMENTE DE ELLO A SUS SUPERIORES.

SI DE LA REVISION DE LA OBRA QUE HAGA EL SUPERVISOR RESULTA PROCEDENTE RECIBIRLA POR ESTAR TOTALMENTE TERMINADA, Y EN SU CASO, SUS EQUIPOS E INSTALACIONES COLOCADOS, PROBADOS Y EN OPERACION, ESTE PROCEDERA A EFECTUAR LA RECEPCION DE ELLA, MEDIANTE ACTA QUE CONTENDRA CUANDO MENOS LOS SIGUIENTES PUNTOS:

- * OBJETO DE LA REUNION.
- * ANTECEDENTES DE LA OBRA.
- * PERSONALIDAD DE LOS QUE INTERVIENEN.
- * RELACION DE LOS TRABAJOS EJECUTADOS.
- * MODIFICACIONES DEL PROYECTO Y/O EN EL CONTRATO.
- * PLANOS ACTUALIZADOS.
- * GARANTIAS (FIANZAS).
- * RELACION DE LAS ESTIMACIONES.
- * SANCIONES. (SI LAS HAY).
- * LA LIQUIDACION Y EL FINIQUITO.
- * TERMINOS Y CONDICIONES BAJO LOS CUALES SE EFECTUA LA RECEPCION.
- * OBSERVACIONES (FINALES).
- * NOMBRE, CARGO Y FIRMA DE LAS PERSONAS QUE REAL Y FISICAMENTE INTERVIENEN, EL LUGAR, HORA Y FECHA SENALADOS PARA LA RECEPCION DE LA OBRA.

CONTROL Y SUPERVISIÓN DE OBRAS DE INGENIERÍA

CAPITULO II

PERFIL, CUALIDADES Y ACTITUDES DEL SUPERVISOR.

LIDERAZGO TRANSFORMADOR

DIRECCION DE OBRA

CONCEPTO E IMPORTANCIA DE LA DIRECCION

LA DIRECCION ES AQUEL ELEMENTO DE LA ADMINISTRACION EN EL QUE SE LOGRA LA REALIZACION EFECTIVA DE TODO LO PLANEADO, POR MEDIO DE LA AUTORIDAD DEL ADMINISTRADOR, EJERCIDA A BASE DE DECISIONES, YA SEA TOMADAS DIRECTAMENTE, YA, (CON MAS FRECUENCIA), DELEGANDO DICHA AUTORIDAD, Y SE VIGILA SIMULTANEAMENTE, QUE SE CUMPLAN EN LA FORMA ADECUADA TODAS LAS ORDENES EMITIDAS.

UNA VEZ CONSTITUIDO EL GRUPO SOCIAL, SE TRATA DE HACERLO FUNCIONAR, TAL ES LA MISION DE LA DIRECCION, LA QUE CONSISTE PARA CADA JEFE, EN OBTENER LOS MAXIMOS RESULTADOS POSIBLES DE LOS ELEMENTOS QUE COMPONEN SU UNIDAD, EN INTERES DE LA EMPRESA.

LA DIRECCION ES LA PARTE "ESENCIAL" Y "CENTRAL" DE LA ADMINISTRACION, A LA CUAL SE DEBEN SUBORDINAR Y ORDENAR TODOS LOS DEMAS ELEMENTOS.

SI SE PREVE, PLANEA, ORGANIZA, INTEGRY Y CONTROLA, ES SOLO PARA BIEN REALIZAR, DE NADA SIRVEN TECNICAS COMPLICADAS SI NO SE LOGRA UNA BUENA EJECUCION, CON UNA BUENA DIRECCION.

A CONTINUACION SE DESCRIBEN LAS FASES O ETAPAS QUE TODA DIRECCION DE UNA EMPRESA DEBERA TOMAR EN CUENTA:

- a) QUE SE DELEGUE AUTORIDAD, YA QUE ADMINISTRAR ES "HACER A TRAVES DE OTROS".
- b) QUE SE EJERZA ESA AUTORIDAD, PARA LO CUAL DEBEN PRECISARSE SUS TIPOS, ELEMENTOS, CLASES, ETC.
- c) QUE SE ESTABLEZCAN CANALES DE COMUNICACION, A TRAVES DE LOS CUALES SE EJERZA, Y SE CONTROLEN SUS RESULTADOS.
- d) QUE SE SUPERVISE EL EJERCICIO DE LA AUTORIDAD, EN FORMA SIMULTANEA A LA EJECUCION DE LAS ORDENES.

1) MOTIVACION HUMANA

EL COMPORTAMIENTO HUMANO NO DEPENDE SOLO DEL PASADO, O DEL FUTURO, SINO DEL CAMPO DINAMICO ACTUAL Y PRESENTE, ESTE CAMPO DINAMICO ES; " ESPACIO DE VIDA QUE CONTIENE A LA PERSONA Y SU AMBIENTE SICOLOGICO ".

EL AMBIENTE SICOLOGICO (O AMBIENTE DE COMPORTAMIENTO) ES EL AMBIENTE TAL COMO ES PERCIBIDO E INTERPRETADO POR LA PERSONA, MAS QUE ES, ES EL AMBIENTE RELACIONADO CON LAS ACTUALES NECESIDADES DEL INDIVIDUO.

LOS OBJETOS, PERSONAS O SITUACIONES ADQUIEREN, PARA EL INDIVIDUO, UNA VALENCIA POSITIVA (CUANDO PUEDEN O PROMETEN SATISFACER NECESIDADES PRESENTES DEL INDIVIDUO) O VALENCIA NEGATIVA (CUANDO PUEDEN O PROMETEN OCASIONAR ALGUN PERJUICIO).

A) LAS NECESIDADES HUMANAS BASICAS

EL COMPRENDER LA MOTIVACION EN EL COMPORTAMIENTO EXIGE EL CONOCIMIENTO DE LAS NECESIDADES HUMANAS, LA TEORIA DE LAS RELACIONES HUMANAS CONSTATO LA EXISTENCIA DE CIERTAS NECESIDADES HUMANAS FUNDAMENTALES, EL COMPORTAMIENTO HUMANO ESTA DETERMINADO POR CAUSAS QUE, MUCHAS VECES, ESCAPAN AL PROPIO ENTENDIMIENTO Y CONTROL DEL HOMBRE.

ESAS CAUSAS SE LLAMAN 'NECESIDADES O MOTIVOS', SON FUERZAS CONSCIENTES O INCONSCIENTES QUE LLEVAN AL INDIVIDUO A UN DETERMINADO COMPORTAMIENTO, LA MOTIVACION SE REFIERE AL COMPORTAMIENTO CAUSADO POR NECESIDADES INTERNAS DEL INDIVIDUO, EL CUAL SE ORIENTA HACIA LOS OBJETIVOS QUE PUEDEN SATISFACER TALES NECESIDADES, POR LO TANTO, LAS NECESIDADES MOTIVAN EL COMPORTAMIENTO HUMANO, IMPRIMIENDOLE DIRECCION Y CONTENIDO.

DURANTE SU VIDA, EL HOMBRE PASA POR TRES NIVELES O ESTADIOS DE MOTIVACION, A MEDIDA QUE CRECE Y MADURA, VA SOBREPASANDO LOS ESTADIOS MAS BAJOS Y DESARROLLANDO NECESIDADES DE NIVELES GRADUALMENTE MAS ELEVADOS, LAS DIFERENCIAS INDIVIDUALES INFLUYEN PODEROSAMENTE EN CUANTO A LA 'DURACION', 'INTENSIDAD' Y POSIBLE FIJACION DE CADA UNO DE ESOS NIVELES, ESTOS NIVELES SON LOS SIGUIENTES:

a) NECESIDADES FISIOLOGICAS

SON LAS LLAMADAS NECESIDADES VITALES O VEGETATIVAS, RELACIONADAS CON LA SUPERVIVENCIA DEL INDIVIDUO, SON INNATAS E INSUSCITIVAS, SITUADAS EN EL NIVEL MAS BAJO, EXIGEN SATISFACCIONES PERIODICAS Y CICLICAS.

LAS NECESIDADES FISIOLOGICAS SON: 'ALIMENTACION', 'SUENO', 'ACTIVIDAD FISICA', 'SATISFACCION SEXUAL', 'ABRIGO' Y 'PROTECCION'.

b) NECESIDADES PSICOLOGICAS

SON NECESIDADES EXCLUSIVAS DEL HOMBRE, APRENDIDAS Y ADQUIRIDAS EN EL TRANCURSO DE LA VIDA, REPRESENTAN UN PATRON MAS ELEVADO Y COMPLEJO DE NECESIDADES, SIENDO RARA VEZ SATISFECHAS A PLENITUD, EL HOMBRE BUSCA DE MANERA INDEFINIDA MAYORES SATISFACCIONES DE ESAS NECESIDADES, QUE VAN DESARROLLANDOSE GRADUALMENTE, LAS NECESIDADES FISIOLOGICAS SON:

- * DE SEGURIDAD INTIMA
- * DE PARTICIPACION
- * DE AUTOCONFIANZA
- * DE AFECTO

c) NECESIDADES DE AUTORREALIZACION

SON PRODUCTO DE LA EDUCACION Y DE LA CULTURA, AL IGUAL QUE LAS NECESIDADES SICOLOGICAS, RARA VEZ SON SATISFECHAS A PLENITUD, PUES EL HOMBRE VA BUSCANDO GRADUALMENTE MAYORES SATISFACCIONES Y ESTABLECIENDO METAS CADA VEZ MAS COMPLEJAS.

LAS NECESIDAD DE AUTORREALIZACION ES LA SINTESIS DE LAS DEMAS NECESIDADES, ES EL IMPULSO DE CADA UNO PARA REALIZAR SU PROPIO POTENCIAL, DE ESTAR EN CONTINUO AUTODESARROLLO, EN EL SENTIDO MAS ELEVADO DEL TERMINO.

TODO COMPORTAMIENTO HUMANO ES MOTIVADO, QUE LA MOTIVACION EN EL SENTIDO PSICOLOGICO, ES ESA TENSION PERSISTENTE QUE LLEVA AL INDIVIDUO A ALGUNA FORMA DE COMPORTAMIENTO DIRIGIDO A LA SATISFACCION DE UNA O MAS NECESIDADES.

B) FRUSTRACION Y COMPENSACION

NO SIEMPRE SE OBTIENE LA SATISFACCION DE LAS NECESIDADES, YA QUE PUEDE EXISTIR ALGUNA BARRERA U OBSTACULO QUE IMPIDA SATISFACER ALGUNA DE ELLAS, CUANDO UNA SATISFACCION ES BLOQUEADA POR UNA BARRERA, SURGE LA FRUSTRACION, CUANDO ESTA SE PRESENTA, LA TENSION EXISTENTE NO SE LIBERA A TRAVES DE LA DESCARGA PROVOCADA POR LA SATISFACCION, SINO QUE SE ACUMULA EN EL ORGANISMO MANTENIENDOLO EN ESTADO DE DESEQUILIBRIO.

LAS FRUSTRACIONES PUEDEN SER:

- * ALTERACION DEL COMPORTAMIENTO
- * AGRESIVIDAD
- * REACCIONES EMOCIONALES
- * ALIENACION Y APATIA

C) MORAL Y ACTITUD

LA MORAL ESTA INTIMAMENTE LIGADA AL ESTADO MOTIVACIONAL, CUANDO LA ORGANIZACION SATISFACE LAS NECESIDADES DE LOS INDIVIDUOS, SE PRODUCE UNA ELEVACION DE LA MORAL, MIENTRAS QUE ESTA DISMINUYE CUANDO LA ORGANIZACION FRUSTRAN LA SATISFACCION DE TALES NECESIDADES.

POR REGLA GENERAL, LA MORAL SE ELEVA CUANDO LAS NECESIDADES INDIVIDUALES ENCUENTRAN MEDIOS Y CONDICIONES DE SATISFACCION, Y DISMINUYE, CUANDO LAS MISMAS ENCUENTRAN BARRERAS EXTERNAS O INTERNAS QUE IMPIDEN SU SATISFACCION Y PROVOCAN FRUSTRACION.

UNA ALTA MORAL VA ACOMPAÑADA DE UNA ACTITUD DE INTERES, IDENTIFICACION, FACIL ACEPTACION, ENTUSIASMO E IMPULSO POSITIVO CON RELACION AL TRABAJO Y, POR LO GENERAL, MARCHA PARALELAMENTE A LA DISMINUCION DE LOS PROBLEMAS DE SUPERVISION Y DE DISCIPLINA, LA MORAL ALTA DESARROLLA LA COLABORACION, POR CUANTO SE APOYA EN UNA BASE PSICOLOGICA DONDE PREDOMINA EL DESEO DE PERTENECER Y LA SATISFACCION DE TRABAJAR EN GRUPO.

DEPENDE, INVARIABLEMENTE, DEL CLIMA DE RELACIONES HUMANAS QUE SE DESARROLLA DENTRO DE UNA ORGANIZACION, PRINCIPALMENTE CUANDO LA ORGANIZACION FORMAL PERMITE UN ADECUADO AJUSTE CON LA ORGANIZACION INFORMAL, CUANDO LAS COMUNICACIONES SON DE BUENA CALIDAD Y EL NIVEL DE SUPERVISION ES SATISFACTORIO.

LA BAJA MORAL VA ACOMPAÑADA DE UNA ACTITUD DE DESINTERES, NEGACION, RECHAZO, PESIMISMO O APATIA CON RELACION AL TRABAJO Y, GENERALMENTE, TRAE PROBLEMAS DE SUPERVISION Y DE DISCIPLINA, POR TANTO, LA MORAL ES UNA CONSECUENCIA DEL GRADO DE SATISFACCION DE LAS NECESIDADES INDIVIDUALES.

2) LIDERAZGO

A) CONCEPTO DE LIDERAZGO

EL LIDERAZGO ES NECESARIO EN TODOS LOS TIPOS DE ORGANIZACION HUMANA, PRINCIPALMENTE EN LAS EMPRESAS Y EN CADA UNO DE SUS DEPARTAMENTOS, ES TAMBIEN ESENCIAL EN LAS DEMAS FUNCIONES DE LA ADMINISTRACION, EL ADMINISTRADOR NECESITA CONOCER LA MOTIVACION HUMANA Y SABER CONDUCIR A LAS PERSONAS, ESTO ES; SER "LIDER".

"LIDERAZGO", ES LA INFLUENCIA INTERPERSONAL EJERCIDA EN UNA SITUACION, DIRIGIDA A TRAVES DEL PROCESO DE COMUNICACION HUMANA, A LA CONSECUICION DE UNO O DIVERSOS OBJETIVOS ESPECIFICOS.

EL "LIDERAZGO", ES EL PROCESO DE INFLUIR SOBRE UN INDIVIDUO O UN GRUPO DE INDIVIDUOS QUE SE ESFUERZAN PARA LOGRAR SUS OBJETIVOS EN DETERMINADA SITUACION.

B) TEORIAS SOBRE EL LIDERAZGO

EL LIDERAZGO CONSTITUYE LA INFLUENCIA QUE EL SUPERIOR EJERCE SOBRE -
LOS SUBORDINADOS O GRUPOS DE SUBORDINADOS.

POR LO ANTERIOR, EXISTEN TRES TEORIAS SOBRE LIDERAZGO, SIENDO ESTAS:

a) TEORIA DE LOS RASGOS DE PERSONALIDAD

UN RASGO ES UNA CUALIDAD O CARACTERISTICA DISTINTIVA DE LA PERSONALIDAD, EL LIDER ES EL QUE POSEE ALGUNOS RASGOS ESPECIFICOS DE PERSONALIDAD QUE LO DISTINGUEN DE LAS DEMAS PERSONAS, PRESENTANDO ASI, CARACTERISTICAS MARCADAS DE PERSONALIDAD MEDIANTE LAS CUALES PUEDE INFLUIR EN EL COMPORTAMIENTO DE SUS SEMEJANTES.

SEGUN LAS TEORIAS DE LOS RASGOS DE PERSONALIDAD, UN LIDER DEBE -
INSPIRAR CONFIANZA, SER INTELIGENTE, PERCEPTIVO Y DECISIVO PARA -
ESTAR EN MEJORES CONDICIONES DE DIRIGIR CON EXITO.

b) TEORIA SOBRE LOS ESTILOS DE LIDERAZGO

ESTAS TEORIAS ESTUDIAN EL LIDERAZGO EN TERMINOS DE ESTILOS DE -
COMPORTAMIENTO DEL LIDER EN RELACION CON SUS SUBORDINADOS, ESTO -
ES, MANERAS COMO EL LIDER ORIENTA SU CONDUCTA. MIENTRAS QUE EN EL VA-
ENFOQUE DE LOS RASGOS SE REFIERE A LO QUE EL LIDER ES, EL ENFOQUE
DE LOS ESTILOS DE LIDERAZGO SE REFIERE A LO QUE EL LIDER HACE, A
SU ESTILO DE COMPORTAMIENTO PARA REALIZAR EL LIDERAZGO.

LA PRINCIPAL TEORIA QUE BUSCA EXPLICAR EL LIDERAZGO MEDIANTE ES-
TILOS DE COMPORTAMIENTO, ESTA DADO POR TRES ESTILOS QUE SON:

* LIDERAZGO AUTOCRATICO

* LIDERAZGO DEMOCRATICO

* LIDERAZGO LIBERAL (LAISSEZ-FAIRE, DEJAR HACER)

c) TEORIAS SITUACIONALES DEL LIDERAZGO

LAS TEORIAS SITUACIONALES PARTEN DEL PRINCIPIO DE QUE NO EXISTE -
UN UNICO ESTILO O CARACTERISTICA DE LIDERAZGO VALIDO PARA TODA Y
CUALQUIER SITUACION, CADA TIPO DE SITUACION REQUIERE UN TIPO DE -
LIDERAZGO PARA LOGRAR EFICACIA ENTRE LOS SUBORDINADOS.

LAS TEORIAS SITUACIONALES SON MAS ATRACTIVAS PARA EL GERENTE, -
PUESTO QUE AUMENTAN SUS OPCIONES Y SUS POSIBILIDADES DE CAMBIAR -
LA SITUACION PARA ADECUARLA A UN MODELO DE LIDERAZGO O, INCLUSO,
CAMBIAR EL MODELO DE LIDERAZGO PARA ADECUARLO A LA SITUACION, DE
ESTE MODO, EL VERDADERO LIDER ES EL QUE ES CAPAZ DE AJUSTARSE A -
UN GRUPO PARTICULAR DE PERSONAS EN CONDICIONES EXTREMADAMENTE VA-
RIADAS.

3) COMUNICACION

LA COMUNICACION ES UNA ACTIVIDAD ADMINISTRATIVA QUE CUMPLE DOS PROPOSITOS FUNDAMENTALES, SIENDO ESTOS:

- * PROPORCIONAR INFORMACION Y COMPRESION NECESARIAS PARA QUE LAS PERSONAS PUEDAN DESEMPEÑAR SUS TAREAS.
- * PROPORCIONAR LAS ACTITUDES NECESARIAS QUE PROMUEVAN LA MOTIVACION, LA COOPERACION Y LA SATISFACCION EN LOS CARGOS.

ESTOS DOS ELEMENTOS, EN CONJUNTO, PROMUEVEN UN AMBIENTE QUE CONDUCE A FORMAR ESPIRITU DE EQUIPO Y A LOGRAR UN MEJOR DESEMPEÑO EN LAS TAREAS.

EN LA TEORIA DE LAS RELACIONES HUMANAS, LA COMUNICACION ES IMPORTANTE PARA LA RELACION ENTRE LAS PARTES Y PARA EXPLICAR CON CLARIDAD A LOS SUBALTERNOS, LAS RAZONES DE LAS DECISIONES TOMADAS, POR LO QUE LOS SUBORDINADOS DEBEN RECIBIR DE LOS SUPERIORES UN FLUJO DE COMUNICACION CAPAZ DE SUPLIRLES LAS NECESIDADES, A SU VEZ, LOS SUPERIORES DEBEN RECIBIR DE LOS SUBORDINADOS UN FLUJO DE COMUNICACION CAPAZ DE DARLES UNA IDEA ADECUADA DE LO QUE ESTA SUCEDIENDO.

POR LO ANTERIOR SURGE LA NECESIDAD DE QUE EL GERENTE ESTE REVISANDO PERIODICAMENTE EL TRABAJO DE SUS SUBORDINADOS, PARA EVALUAR SU DESEMPEÑO Y HABILIDADES, ESA NECESIDAD DE EVALUACION SE FUNDAMENTA EN TRES ASPECTOS:

- * EL HOMBRE TRABAJA MEJOR CUANDO CONOCE MODELOS DE SU TRABAJO
- * LA ORGANIZACION OPERA MAS EFICIENTEMENTE, CUANDO TANTO EL OBRERO COMO SU JEFE SABEN CUALES SON LAS RESPONSABILIDADES Y ESTANDARES DE DESEMPEÑO QUE LA EMPRESA ESPERA OBTENER DE ELLOS
- * CADA OBRERO PUEDE SER AYUDADO PARA QUE DE LA MAXIMA CONTRIBUCION A LA EMPRESA Y UTILICE EL MAXIMO DE SUS HABILIDADES Y CAPACIDADES

A) REDES DE COMUNICACION

UN MENSAJE PUEDE SER ENVIADO DE UNA PERSONA A OTRA DENTRO DE VARIAS ALTERNATIVAS DE PATRONES, CADENAS O REDES DE COMUNICACION, CADA UNA PRESENTA CARACTERISTICAS DIFERENTES DE EFICIENCIA, RAPIDEZ, EXACTITUD, ETC.

EN LA ACTUALIDAD SE HA LLEGADO A LA CONCLUSION DE QUE NO EXISTE UNA MANERA UNIVERSAL DE COMUNICARSE DENTRO DE LAS EMPRESAS, PUES LOS DATOS Y LA INFORMACION SON ENVIADOS CON UNA INMENSA VARIEDAD DE PROPOSITOS, LA MANERA MAS EFICAZ DE COMUNICAR MENSAJES DEPENDE DE FACTORES SITUACIONALES, NO OBSTANTE, UN ANALISIS DE LAS REDES DE COMUNICACION PUEDE AYUDARNOS A DETERMINAR CUAL ES LA MANERA MAS INDICADA DE COMUNICAR EN CADA UNA DE LAS SITUACIONES.

4) ORGANIZACION

LA ORGANIZACION FORMAL, EN UNA ORGANIZACION EMPRESARIAL, CONSISTE EN UN CONJUNTO DE CARGOS FUNCIONALES Y JERARQUICOS ENCAMINADOS HACIA EL OBJETIVO ECONOMICO DE PRODUCIR BIENES O SERVICIOS, LA ESTRUCTURA ORGANICA DE ESTE CONJUNTO DE CARGOS ESTA CONDICIONADA POR LA NATURALEZA DE LA ACTIVIDAD, POR LOS MEDIOS DE TRABAJO, POR LAS CIRCUNSTANCIAS SOCIOECONOMICAS DE LA COMUNIDAD Y POR LA MANERA DE CONCEBIR LA ACTIVIDAD EMPRESARIAL.

LAS PRINCIPALES CARACTERISTICAS DE LA ORGANIZACION FORMAL SON:

- * DIVISION DEL TRABAJO
- * ESPECIALIZACION
- * JERARQUIA
- * DISTRIBUCION DE LA AUTORIDAD Y DE LA RESPONSABILIDAD

a) CARACTERISTICAS DE LA ORGANIZACION

SE TIENEN TRES TIPOS TRADICIONALES DE ORGANIZACION, SIENDO ESTAS:

- * ORGANIZACION LINEAL
- * ORGANIZACION FUNCIONAL
- * ORGANIZACION LINEA-STAFF

A) CARACTERISTICAS DE LAS ORGANIZACIONES

a) CARACTERISTICAS DE LA ORGANIZACION LINEAL

LA ORGANIZACION LINEAL PRESENTA LAS SIGUIENTES CARACTERISTICAS:

I) AUTORIDAD LINEAL O UNICA.

LA PRINCIPAL CARACTERISTICA DE LA ORGANIZACION LINEAL ES LA AUTORIDAD UNICA Y ABSOLUTA DEL SUPERIOR SOBRE SUS SUBORDINADOS, RESULTANTE DEL PRINCIPIO DE LA UNIDAD DE MANDO.

II) LINEAS FORMALES DE COMUNICACION.

LAS COMUNICACIONES ENTRE LOS ORGANOS O CARGOS EXISTENTES EN LA ORGANIZACION SE EFECTUAN UNICAMENTE A TRAVES DE LAS LINEAS EXISTENTES EN EL ORGANIGRAMA.

III) CENTRALIZACION DE LAS DECISIONES.

COMO LA TERMINAL DE COMUNICACION UNE INVARIABLEMENTE EL ORGANO O CARGO SUBORDINADO CON SU SUPERIOR, Y ASI SUCESIVAMENTE, HASTA LA CUSPIDE DE LA ORGANIZACION, ENTONCES LA AUTORIDAD LINEAL QUE DIRIGE LA ORGANIZACION SE CENTRALIZA EN LA CIMA DEL ORGANIGRAMA Y LOS CANALES DE RESPONSABILIDAD CONVERGEN HACIA ALLI A TRAVES DE LOS NIVELES JERARQUICOS.

IV) CONFIGURACION PIRAMIDAL

COMO RESULTADO DE LA CENTRALIZACION DE LA AUTORIDAD EN LA CIMA DE LA ORGANIZACION Y DE LA AUTORIDAD LINEAL QUE CADA SUPERIOR CENTRALIZA EN RELACION CON LOS SUBORDINADOS, LA ORGANIZACION LINEAL PRESENTA, POR LO GENERAL, UNA CONFORMACION PIRAMIDAL.

VENTAJAS DE LA ORGANIZACION LINEAL

- * ESTRUCTURA SIMPLE Y DE FACIL COMPRESION
- * DELIMITACION NITIDA Y CLARA DE LAS RESPONSABILIDADES
- * FACILIDAD DE IMPLANTACION
- * ESTABILIDAD CONSIDERABLE
- * ES EL TIPO DE ORGANIZACION MAS INDICADO PARA PEQUEÑAS EMPRESAS

DESVENTAJAS DE LA ORGANIZACION LINEAL

- * LA ESTABILIDAD Y LA CONSTANCIA DE LAS RELACIONES FORMALES PUEDEN LLEVAR A LA RIGIDEZ Y A LA INFLEXIBILIDAD DE LA ORGANIZACION LINEAL, LO QUE DIFICULTA LA INNOVACION Y LA ADAPTACION DE LA ORGANIZACION A NUEVAS SITUACIONES O CONDICIONES EXTERNAS.
- * LA AUTORIDAD LINEAL, BASADA EN LA DIRECCION UNICA Y DIRECTA, PUEDE VOLVERSE AUTOCRATICA, Y PROVOCAR RIGIDEZ EN LA DISCIPLINA, DIFICULTANDO LA COOPERACION Y LA INICIATIVA DE LAS PERSONAS.
- * LA ORGANIZACION LINEAL ENFATIZA Y EXAGERA LA FUNCION DE JEFATURA Y DE MANDO, PUES SUPONE LA EXISTENCIA DE JEFES CAPACES DE HACERLO Y SABERLO TODO.
- * LA UNIDAD DE MANDO HACE DEL JEFE UN GENERALISTA QUE NO PUEDE ESPECIALIZARSE EN NINGUNA COSA.
- * A MEDIDA QUE LA EMPRESA CRECE, LA ORGANIZACION LINEAL CONDUCE INEVITABLEMENTE A LA CONGESTION DE LAS LINEAS FORMALES DE COMUNICACION.
- * LAS COMUNICACIONES, POR SER LINEALES, SE VUELVEN INDIRECTAS, DEMORADAS, SUJETAS A INTERMEDIARIOS Y A DISTORCIONES.

b) CARACTERISTICAS DE LA ORGANIZACION FUNCIONAL

LA ORGANIZACION FUNCIONAL ES EL TIPO DE ESTRUCTURA ORGANIZACIONAL QUE APLICA EL PRINCIPIO FUNCIONAL O PRINCIPIO DE LA ESPECIALIZACION DE LAS FUNCIONES PARA CADA TAREA, ES DECIR, EL PRINCIPIO FUNCIONAL: 'SEPARA', 'DISTINGUE' Y 'ESPECIALIZA'.

LA ORGANIZACION FUNCIONAL PRESENTA LAS SIGUIENTES CARACTERISTICAS:

I) AUTORIDAD FUNCIONAL O DIVIDIDA

ES UNA AUTORIDAD SUSTENTADA EN EL CONOCIMIENTO Y SE EXTIENDE A TODA LA ORGANIZACION, CADA SUBORDINADO RESPONDE ANTE MUCHOS SUPERIORES DE MANERA SIMULTANEA, PERO SOLO EN LOS ASUNTOS CONCERNIENTES A SU ESPECIALIDAD.

II) LINEAS DIRECTAS DE COMUNICACION

LAS COMUNICACIONES ENTRE LOS ORGANOS O CARGOS EXISTENTES EN LA ORGANIZACION SON EFECTUADAS DIRECTAMENTE, SIN NECESIDAD DE INTERMEDIARIOS, LA ORGANIZACION FUNCIONAL BUSCA LA MAYOR RAPIDEZ POSIBLE EN LAS COMUNICACIONES ENTRE LOS DIFERENTES NIVELES.

III) DESCENTRALIZACION DE LAS DECISIONES

SE DELEGAN LAS DECISIONES A LOS ORGANOS O CARGOS ESPECIALIZADOS QUE POSEAN EL CONOCIMIENTO NECESARIO PARA IMPLANTARLAS MEJOR.

IV) ENFASIS EN LA ESPECIALIZACION

LA ORGANIZACION FUNCIONAL SE BASA, PRINCIPALMENTE, EN LA ESPECIALIZACION DE TODOS LOS ORGANOS O CARGOS, EN TODOS LOS NIVELES DE LA ORGANIZACION, EXISTE UNA SEPARACION DE LAS FUNCIONES DE ACUERDO A SU ESPECIALIDAD, CADA ORGANO O CARGO CONTRIBUYE CON SU ESPECIALIDAD A LA ORGANIZACION, LAS RESPONSABILIDADES ESTAN DELIMITADAS SEGUN LAS ESPECIALIZACIONES.

VENTAJAS DE LA ORGANIZACION FUNCIONAL

- * PROPORCIONA EL MAXIMO DE ESPECIALIZACION A LOS DIVERSOS ORGANOS O CARGOS DE LA ORGANIZACION, LO CUAL PERMITE QUE CADA UNO SE CONCENTRE EXCLUSIVAMENTE EN SU TRABAJO O FUNCION.
- * LA ESPECIALIZACION EN TODOS LOS NIVELES, PERMITE LA MEJOR SUPERVISION TECNICA POSIBLE, PUES CADA UNO RESPONDE ANTE 'EXPERTOS' EN SU CAMPO DE ESPECIALIZACION.
- * DESARROLLA LA COMUNICACION DIRECTA, SIN INTERMEDIARIOS, MAS RAPIDA Y MENOS SUJETA A INTERFERENCIAS.
- * SEPARA LAS FUNCIONES DE PLANEACION Y DE CONTROL, DE LAS FUNCIONES DE EJECUCION, PUES EXISTE UNA ESPECIALIZACION DE LA PLANEACION, CONTROL Y EJECUCION.

DESVENTAJAS DE LA ORGANIZACION FUNCIONAL

- * DISPERSION Y, POR CONSIGUIENTE, PERDIDA DE AUTORIDAD DE MANDO.
- * SUBORDINACION MULTIPLE.

DADO QUE CADA SUBORDINADO RESPONDE POR SUS FUNCIONES ANTE MUCHOS SUPERIORES.

- * TENDENCIA A LA COMPETENCIA ENTRE ESPECIALISTAS.

COMO LOS DIVERSOS ORGANOS O CARGOS SON ESPECIALIZADOS EN DETERMINADAS ACTIVIDADES, TIENDEN A IMPONER SU PUNTO DE VISTA Y SU ENFOQUE A LA ORGANIZACION EN LOS PROBLEMAS QUE SURGEN.

- * TENDENCIA A LA TENSION Y A LOS CONFLICTOS EN LA ORGANIZACION.

LA COMPETENCIA, UNIDA A LA PERDIDA DE VISION DE CONJUNTO DE LA ORGANIZACION, PUEDE LLEVAR A DIVERGENCIAS Y A MULTIPLICIDAD DE OBJETIVOS QUE PUEDEN SER ANTAGONICOS, CREANDO TENSIONES Y CONFLICTOS ENTRE LOS ESPECIALISTAS.

- * CONFUSION EN CUANTO A LOS OBJETIVOS.

NO SIEMPRE EL SUBORDINADO SABE EXACTAMENTE A QUIEN INFORMAR DE UN PROBLEMA, ESA DUDA GENERA CONTACTOS IMPRODUCTIVOS, DIFICULTADES DE ORIENTACION Y, EN CONSECUENCIA, CONFUSION EN CUANTO A LOS OBJETIVOS QUE SE DEBEN ALCANZAR.

c) CARACTERISTICAS DE LA ORGANIZACION LINEA-STAFF

LA ORGANIZACION LINEA-STAFF RESULTA DE LA COMBINACION DE LAS ORGANIZACION LINEAL Y FUNCIONAL, PARA TRATAR DE INCREMENTAR LAS VENTAJAS DE ESTAS DOS, POR LO QUE LA ORGANIZACION LINEA-STAFF ES DEL TIPO; 'JARARQUICO-CONSULTIVO'. (EN LA ACTUALIDAD ES EL TIPO DE ORGANIZACION MAS EMPLEADO).

5) DINAMICA DE GRUPO

A) DINAMICA DE GRUPO Y LOS CAMBIOS

LA DINAMICA DE GRUPO DESARROLLA LA PROPOSICION GENERAL DE QUE EL COMPORTAMIENTO, LAS ACTITUDES, LAS CREENCIAS Y LOS VALORES DEL INDIVIDUO SE ORIGINAN EN LOS GRUPOS A LOS CUALES PERTENECE, EL GRADO DE AGRESIVIDAD O DE COOPERACION DE UNA PERSONA, SU GRADO DE AUTOCONFIANZA, SU ENERGIA Y PRODUCTIVIDAD EN EL TRABAJO, SUS ASPIRACIONES, SU OPINION SOBRE LO QUE ES VERDADERO Y BUENO, SUS AMORES U ODIOS Y SUS CREENCIAS Y PREJUICIOS, TODAS ESAS CARACTERISTICAS SON DETERMINADAS EN ALTO GRADO POR EL GRUPO AL CUAL PERTENECE EL INDIVIDUO, ESAS CARACTERISTICAS SON PROPIAS DE GRUPOS Y DE RELACIONES ENTRE PERSONAS.

ES NECESARIO CAMBIAR EL COMPORTAMIENTO DE LAS PERSONAS EN SUS RELACIONES RECIPROCAS, SIN RESTRINGIR SU LIBERTAD, NI LIMITAR SU POTENCIAL DE DESARROLLO, PARA QUE SE ACEPTEN Y RESPETEN RECIPROCAMENTE, CUALQUIERA SEA SU RAZA, RELIGION, POLITICA O NACIONALIDAD, EN CONSECUENCIA, ES NECESARIA UNA TECNOLOGIA SOCIAL PARA ORIENTAR PROGRAMAS DE CAMBIO SOCIAL, DADO QUE EL CAMBIO O LA RESISTENCIA AL CAMBIO ESTAN MUY INFLUENCIADOS POR LA NATURALEZA DE LOS GRUPOS A LOS CUALES LA PERSONA PERTENECE, LOS INTENTOS DE CAMBIO DEBEN CONSIDERAR LA DINAMICA DE LOS GRUPOS.

* EL GRUPO COMO INSTRUMENTO DE CAMBIO

EN ESTE ANALISIS, EL GRUPO APARECE COMO FUENTE DE INFLUENCIA SOBRE SUS MIEMBROS, LOS ESFUERZOS PARA CAMBIAR EL COMPORTAMIENTO PUEDEN ENCONTRAR APOYO O RESISTENCIA DEL GRUPO SOBRE SUS MIEMBROS.

* EL GRUPO COMO META DE CAMBIO

EN ESTE ANALISIS, PARA CAMBIAR EL COMPORTAMIENTO DE LOS INDIVIDUOS ES NECESARIO CAMBIAR LOS PATRONES DE GRUPO, SU ESTILO DE LIDERAZGO SU AMBIENTE EMOCIONAL, ETC., A PESAR DE QUE LA FINALIDAD PUEDA SER EL CAMBIO DE COMPORTAMIENTO DE LOS INDIVIDUOS, EN REALIDAD LA META DE CAMBIO ES EL GRUPO.

* EL GRUPO COMO AGENTE DE CAMBIO

CIERTOS CAMBIOS DE COMPORTAMIENTO SOLO PUEDEN SER PROVOCADOS POR MEDIO DE ESFUERZOS ORGANIZACIONALES DE GRUPOS QUE ACTUEN COMO AGENTES DE CAMBIO, LA RESISTENCIA AL CAMBIO ES UN FENOMENO GENERAL DE LOS ORGANISMOS SOCIALES Y PUEDEN ENUNCIARSE COMO UNA LEY DE ACCION Y REACCION.

B) LAS CARACTERISTICAS DE LOS GRUPOS

LAS RELACIONES HUMANAS SON LOS CONTACTOS CONSCIENTES ESTABLECIDOS -
ENTRE LOS INDIVIDUOS Y LOS GRUPOS, LOS EMPLEADOS Y SUS COLEGAS, LOS
SUBORDINADOS Y SUS JEFES, LOS ELEMENTOS DE UNA SECCION Y LOS DE OTRA

EL CONCEPTO DE GRUPO ES DE LOS MAS DIFICILES DE DEFINIR, NO BASTA -
CON UNA CONVERGENCIA DE PERSONAS EN EL ESPACIO Y EN EL TIEMPO PARA
CONSTITUIR UN GRUPO, NI TAMPOCO LO DEFINE EL HECHO DE QUE TALES PER-
SONAS TENGAN UNO O VARIOS ASPECTOS EN COMUN, ESTO CONSTITUYE APENAS
EN UN REQUISITO, LO QUE CARACTERIZA AL GRUPO HUMANO ES EL HECHO DE -
QUE SUS MIEMBROS TENGAN UN OBJETIVO COMUN, POR LO TANTO, EL GRUPO -
TIENE LAS CARACTERISTICAS SIGUIENTES:

- UNA FINALIDAD, O SEA, UN OBJETIVO COMUN.
- UNA ESTRUCTURA.
- UNA ORGANIZACION DINAMICA.
- UNA COHESION INTERNA.

C) ESTUDIOS SOBRE LA DINAMICA DE LOS GRUPOS

LA DINAMICA DE GRUPO ES LA "SUMA DE INTERESES" DE SUS INTEGRANTES Y
PUEDE SER 'ACTIVADA' A TRAVES DE ESTIMULOS Y MOTIVACIONES PARA LO- -
GRAR MAYOR ARMONIA Y ACERCAMIENTO.

LAS RELACIONES EXISTENTES ENTRE LOS MIEMBROS DE UN GRUPO RECIBEN EL
NOMBRE DE RELACIONES INTRINSECAS, EL JEFE DEBE ESTAR ATENTO A LAS -
RELACIONES ESTABLECIDAS ENTRE LOS INTEGRANTES DEL GRUPO, DEBE BUSCAR
DESARROLLAR EL SENTIDO DE 'EQUIPO', ESTIMULANDO A SUS MIEMBROS A -
MANTENER EL RESPETO Y LA ESTIMA RECIPROCOS.

LA NECESIDAD DE ESTABLECER RELACIONES CON OTRAS PERSONAS ES UNO DE -
LOS MAS FUERTES Y CONSTANTES IMPULSOS HUMANOS, ES UNA CARACTERISTICA
BASICA, PUES EL HOMBRE ES UN SER EMINENTEMENTE SOCIAL.

LOS EMPLEADOS, SI NO TIENEN OPORTUNIDADES DE ESTABLECER CONTACTOS -
SOCIALES EN EL SERVICIO, TIENDEN A ENCONTRAR DESAGRADABLE, MONOTONO
Y MECANICO EL TRABAJO, LO QUE PUEDE REFLEJARSE EN BAJA PRODUCCION Y
ALTA MOVILIDAD DEL PERSONAL.

POR OTRO LADO, LA PRODUCCION TIENDE A AUMENTAR CUANDO HAY CONTACTO -
SOCIAL ENTRE LOS ELEMENTOS QUE EJECUTAN DETERMINADA OPERACION, YA -
QUE TAL CONTACTO HACE MENOS INSATISFACTORIO EL TRABAJO.

LAS PERSONAS NORMALMENTE DESEAN MAS QUE AMIGOS, DESEAN FORMAR PARTE
DE UNA ORGANIZACION O DE UN GRUPO Y DESEMPEÑAR UN PAPEL EN ELLOS, -
LAS EXPERIENCIAS COMPARTIDAS CON LOS COLEGAS DE TRABAJO SON ALGUNAS
DE LAS FUENTES MAS FUERTES Y SIGNIFICATIVAS DE SATISFACCION EN EL -
TRABAJO.

LAS RELACIONES HUMANAS REPRESENTAN UNA ACTITUD, O UN ESTADO DE ANIMO QUE DEBE PREVALECER EN EL ESTABLECIMIENTO O EN EL MANTENIMIENTO DE - LOS CONTACTOS ENTRE PERSONAS, ESA ACTITUD DEBE BASARSE EN EL PRINCIPIO DE RECONOCER QUE LOS SERES HUMANOS SON ENTES POSEEDORES DE UNA - PERSONALIDAD PROPIA QUE MERECE SER RESPETADA.

ESTO IMPLICA COMPRENDER QUE TODA PERSONA TRAE CONSIGO NECESIDADES - MATERIALES, SOCIALES O SICOLOGICAS, QUE BUSCA SATISFACER Y QUE MOTIVAN O DIRIGEN SU COMPORTAMIENTO EN ESTE O EN AQUEL SENTIDO, EN TODA LAS SITUACIONES, ASI COMO LAS PERSONAS SON DIFERENTES ENTRE SI, TAMBIEN LA COMPOSICION Y ESTRUCTURA DE LAS NECESIDADES VARIAN DE INDIVIDUO A INDIVIDUO.

PRACTICAR RELACIONES HUMANAS SIGNIFICA MUCHO MAS QUE ESTABLECER O - MANTENER CONTACTOS CON OTROS INDIVIDUOS, SIGNIFICA ESTAR CONDICIONADOS EN NUESTRAS RELACIONES POR UNA ACTITUD, UN ESTADO DE ESPIRITU, O UNA MANERA DE VER LAS COSAS, QUE NOS PERMITA COMPRENDER A LAS OTRAS PERSONAS, Y RESPETAR SU PERSONALIDAD, CUYA ESTRUCTURA ES, SIN DUDA - DIFERENTE A LA NUESTRA.

CUANDO ESTA ACTITUD NO ESTA PRESENTE, LOS CONTACTOS SE REALIZAN EN - UN CLIMA DE RESISTENCIA, DE RESENTIMIENTO E INCOMPRESION, DE FALTA DE COLABORACION Y DE INICIATIVA, EN FIN, EN UNA ATMOSFERA NEGATIVA.

Y CUANDO ESTA ACTITUD SI ESTA PRESENTE, LOS CONTACTOS SE REALIZAN EN UN CLIMA FAVORABLE, AMENO, POSITIVO, POR CUANTO DICHA ACTITUD ELIMINARA, EN PRINCIPIO, CUALQUIER FRICCION, GRACIAS AL CREDITO PRELIMINAR QUE SE DA A LAS DIFERENCIA INDIVIDUALES.

ES TAREA DEL ADMINISTRADOR, EN TODOS LOS NIVELES DE SUPERVISION, - APRENDER A INFLUENCIAR Y ORIENTAR EL SENTIDO DE LAS RELACIONES ENTRE LOS INDIVIDUOS EN LA EMPRESA, Y PROPICIAR UN CLIMA POSITIVO Y FAVORABLE A LAS BUENAS RELACIONES HUMANAS PARA QUE LA EMPRESA PUEDA REALIZAR SUS FUNCIONES PRINCIPALES.

UN PROGRAMA DE RELACIONES HUMANAS DEBE FOMENTAR LA COOPERACION EFICAZ ENTRE LOS MIEMBROS DE UNA COMUNIDAD DE TRABAJO, A TRAVES DE TAL COOPERACION SE CONSIGUE NO SOLO UNA MAYOR SATISFACCION DE LAS NECESIDADES MATERIALES Y ESPIRITUALES DEL HOMBRE, SINO TAMBIEN UN SUBSTANCIAL AUMENTO DE LA PRODUCTIVIDAD.

PARA LOGRAR UN CLIMA DE COOPERACION EN EL TRABAJO NO BASTA MEJORAR - LAS CONDICIONES, LOS METODOS DE TRABAJO Y LA REMUNERACION, SINO QUE ES NECESARIO QUE LOS EMPLEADOS TENGAN LOS MEDIOS ADECUADOS DE TRABAJO, LAS ACTITUDES PARA EMPLEARLOS Y UNA BUENA "MORAL" DE TRABAJO.

ESTO REQUIERE, EN PRIMER LUGAR, UNA ADECUADA ORGANIZACION DE LA ESTRUCTURA EMPRESARIAL, COMO TAMBIEN EXPERIENCIA Y CUALIDADES PERSONALES POR PARTE DE LOS DIRIGENTES, QUE NO PUEDEN IGNORAR LOS PROBLEMAS SICOLOGICOS QUE ORIENTAN LA ESTRUCTURA ORGANICA DE LA EMPRESA.

6) RELACIONES HUMANAS

LAS RELACIONES HUMANAS CONSTITUYEN EL NUCLEO CENTRAL DE LA ACTIVIDAD DE UNA EMPRESA, TODAS LAS FUNCIONES QUE EN AQUELLA SE REALIZAN COMO: 'PRODUCCION', 'SUPERVISION', 'DIRECCION', 'CONTROL', ETC., SON REALIZADAS POR INDIVIDUOS.

EL USO DEL TERMINO "RELACIONES HUMANAS" HA RECIBIDO UN INCREMENTO EN LOS ULTIMOS TIEMPOS, PARA DESIGNAR LAS RELACIONES QUE EN LA EMPRESA SE REALIZAN BAJO EL CRITERIO DE LA COOPERACION, LA AYUDA MUTUA, EL ENTUSIASMO PARA TRABAJAR, LA CONCORDIA, LA PAZ EN EL TRABAJO, ETC., YA QUE LA ESENCIA DE LA ADMINISTRACION ES COORDINAR, LOGRAR LA MAXIMA COOPERACION.

LOS PRINCIPALES TIPOS DE RELACIONES HUMANAS EN LA EMPRESA SON:

- a) RELACIONES JURIDICAS. TIENEN COMO FIN EL ESTABLECIMIENTO ESTRICTO DE DERECHOS Y DEBERES CORRELATIVOS.
- b) RELACIONES ECONOMICAS. SON TAMBIEN RELACIONES HUMANAS, PERO DESDE EL PUNTO DE VISTA DE LA ACTUACION DE LOS HOMBRES FRENTE A LA SATISFACCION DE DIVERSAS NECESIDADES.
- c) RELACIONES SOCIALES. SON RELACIONES INTERHUMANAS, TENDENCIAS QUE MUEVEN A LOS INDIVIDUOS, COMO RESULTADO DE SU VIDA SOCIAL.
- d) RELACIONES ADMINISTRATIVAS. BUSCAN COORDINAR LAS CAPACIDADES, LAS ACTIVIDADES Y LOS ESFUERZOS DE TODOS LOS QUE INTERVIENEN EN LA EMPRESA.

CABE DISTINGUIR DENTRO DE ESTAS RELACIONES DOS TIPOS DIVERSOS A SABER:

- 1) LAS QUE SE ESTABLECEN ENTRE LOS REPRESENTANTES DE LA EMPRESA CON LOS DIVERSOS JEFES, EMPLEADOS Y TRABAJADORES, COMO MEDIO PARA REALIZAR LAS FINALIDADES DE LA EMPRESA.
- 2) UNA EMPRESA TIENE ADEMAS, CONTACTOS CON OTRAS PERSONAS E INSTITUCIONES DISTINTAS, LAS QUE, NORMALMENTE, SE ENCUENTRAN FUERA DE ELLA, UNA CLASE ESPECIAL DE ESTAS RELACIONES, CONSTITUYEN LAS RELACIONES PUBLICAS, QUE SE LLAMAN ASI, PORQUE PARA ESA UNIDAD EMPRESA, TODAS ESAS PERSONAS O INSTITUCIONES CONSTITUYEN SU PUBLICO QUE LA OBSERVA, JUSGA Y APOYA.

A) GRUPOS INFORMALES.

EN LA INDUSTRIA Y EN OTRAS SITUACIONES HUMANAS, EL ADMINISTRADOR -
TRATA CON GRUPOS HUMANOS BIEN ENTRELAZADOS Y NO CON UNA HORDA DE IN-
DIVIDUOS... EL DESEO QUE TIENE EL HOMBRE DE ESTAR CONSTANTEMENTE -
ASOCIADO EN SU TRABAJO A SUS COMPAÑEROS ES UNA FUERTE, SI NO LA MAS
FUERTE, CARACTERISTICA HUMANA.

EL PROBLEMA DE ABSTENCION, MOVILIDAD, BAJA MORAL Y BAJA EFICIENCIA -
SE REDUCE AL PROBLEMA DE SABER COMO PUEDEN CONSOLIDARSE LOS GRUPOS Y
COMO AUMENTAR LA COLABORACION, TANTO EN LA PEQUEÑA COMO EN LA GRAN -
INDUSTRIA, PARA LO CUAL SE DAN LOS SIGUIENTES ANALISIS:

- * EL TRABAJO ES UNA ACTIVIDAD GRUPAL.
- * EL MUNDO SOCIAL DEL ADULTO ESTA ESTANDARIZADO EN RELACION CON SU -
ACTIVIDAD EN EL TRABAJO.
- * LA NECESIDAD DE RECONOCIMIENTO Y SEGURIDAD, Y LA SENSACION DE PER-
TENER A ALGO SON MAS IMPORTANTES EN LA DETERMINACION DE LA MORAL
DEL OBRERO Y DE SU PRODUCTIVIDAD, QUE LAS CONDICIONES FISICAS EN -
LAS CUALES EL TRABAJA.
- * UN RECLAMO NO ES NECESARIAMENTE EL ENUNCIADO OBJETIVO DE HECHOS, -
COMUNMENTE ES UN SINTOMA DE MOLESTIA RELACIONADO CON EL ESTATUS -
DEL INDIVIDUO.
- * EL TRABAJADOR ES UNA PERSONA CUYAS ACTITUDES Y EFICIENCIA ESTAN -
CONDICIONADAS POR LAS DEMANDAS SOCIALES, DENTRO O FUERA DE LA EM--
PRESA.
- * EN LA FABRICA, LOS GRUPOS INFORMALES EJERCEN GRAN CONTROL SOCIAL -
SOBRE LOS HABITOS DE TRABAJO Y LAS ACTITUDES INDIVIDUALES DEL TRA-
BAJADOR.
- * LA COLABORACION GRUPAL NO OCURRE POR ACCIDENTE, DEBE SER PLANEADA
Y DESARROLLADA, SI SE ALCANZA ESA COLABORACION, LAS RELACIONES DE
TRABAJO EN LA EMPRESA PUEDEN LLEGAR A UNA COHESION QUE RESISTA LOS
EFECTOS DEL DESMEMBRAMIENTO DE UNA SOCIEDAD EN ADAPTACION.

B) EL ENFOQUE MANIPULATIVO DE LAS RELACIONES HUMANAS

LA MANIPULACION ES EL PROCESO A TRAVES DEL CUAL SE CONDICIONA AL IN-
DIVIDUO A QUE ACTUE, SIN QUE SU PARTICIPACION SEA REALMENTE LIBRE.

LA MANIPULACION TIENE MAS UN SENTIDO DE IMPOSICION U ORDEN EMITIDA -
EN FUNCION DE LA AUTORIDAD QUE UNA CONSECUENCIA DE UN ACTO DE VOLUN-
TAD O DE INICIATIVA QUE EXPRESA UN DESEO ESPONTANEO DE COLABORACION
DEL INDIVIDUO.

7) SUPERACION DE LOS PREJUICIOS EN LA PLANEACION

EN LA MAYORIA DE LAS ORGANIZACIONES LA INTRODUCCION Y EL DESARROLLO DE UN SISTEMA DE PLANEACION ESTRATEGICA DAN LUGAR A TODO TIPO DE PREJUICIOS EN CONTRA DE LA PLANEACION, QUE DEBEN SER COMPRENDIDOS Y VENCIDOS SI EL SISTEMA DEBE OPERAR EFICAZMENTE.

A) RAZONES SUPERFICIALES PARA Oponerse A LA PLANEACION

1) LA PLANEACION ALTERA LAS RELACIONES INTERPERSONALES

LA INTRODUCCION DE UN NUEVO SISTEMA DE PLANEACION ES UNA ORGANIZACION O UN CAMBIO SUSTANCIAL EN UN SISTEMA YA CONOCIDO, PROVOCARA LA DESINTEGRACION DE GRUPOS YA ESTABLECIDOS Y LA FORMACION DE NUEVOS EQUIPOS, ASIMISMO, LAS RELACIONES INDIVIDUALES CAMBIARAN Y RECIENTES ENCUENTROS PERSONALES PUEDEN DAR LUGAR A NUEVOS RETOS, VALORES INDIVIDUALES, LA NECESIDAD DE ENFRENTARSE A NUEVOS HECHOS E IDEAS Y DE TRATAR CON PERSONALIDADES DESCONOCIDAS.

LOS INDIVIDUOS QUE YA TIENEN ESTABLECIDA LA MANERA DE DESEMPEÑAR SU TRABAJO DEBEN ENFRENTARSE A LA PERSPECTIVA DE TENER QUE CAMBIARLA.

2) LA PLANEACION CAMBIA LOS FLUJOS DE INFORMACION, LA TOMA DE DECISIONES Y LA AUTORIDAD

EN EL SISTEMA DE PLANEACION GENERALMENTE SE DESARROLLAN NUEVOS CANALES DE INFORMACION, NUEVOS FLUJOS DE INFORMACION ORIGINAN OTROS PATRONES DE TOMA DE DECISIONES, LOS CUALES A SU VEZ COMPRENDEN CAMBIOS EN LAS AUTORIDADES.

ES NATURAL QUE LOS DIRECTIVOS SE PREOCUPEN POR SUS PODERES Y SE VUELVEN APRENSIVOS CUANDO ESTOS CAMBIAN, ESTA APRENSION SE INTENSIFICA CUANDO NO ESTA MUY CLARO COMO QUEDARAN DEFINIDAS FINALMENTE ESTAS AUTORIDADES.

3) LOS RIESGOS Y TEMORES A FRACASAR

LA PLANEACION INCLUYE EL RIESGO DE POSIBLES ERRORES, LOS TRABAJADORES Y EJECUTIVOS SABEN DE OTROS COLEGAS QUE FUERON SANCIONADOS FUERTEMENTE, ALGUNOS HASTA PERDIERON SU TRABAJO DEBIDO A QUE SE EQUIVOCARON EN LA SELECCION DE LA DECISION, POR LO TANTO, LOS EJECUTIVOS PIENSAN QUE AL EVITAR LA PLANEACION HABRA MENOS RIESGOS.

EN NUESTRA SOCIEDAD, EL FRACASO ESTA ASOCIADO CON LA INCOMPETENCIA, FALTA DE INTELIGENCIA, PEREZA E INEPTITUD, POR LO QUE DEBE EVITARSE A COMO DE LUGAR POR CUALQUIER EJECUTIVO.

4) NUEVAS EXIGENCIAS PARA LOS EJECUTIVOS

UNA CAUSA PRINCIPAL DE LA RESISTENCIA A LA PLANEACION, ES EL HECHO DE QUE ESTA ULTIMA EXIGE NUEVAS MANERAS DE PENSAR, LA DESTREZA DE ADAPTARSE A NUEVOS CONCEPTOS, EL ENFRENTAMIENTO A NUEVOS RETOS Y LA NECESIDAD DE IDEAR NUEVAS FORMAS DE DESEMPEÑAR SU TRABAJO.

5) EL DESEO DE EVITAR INSEGURIDAD

LA GENTE NO SE SIENTE COMODA CUANDO EXISTE UNA GRAN INSEGURIDAD, Y SE OPONDRÁ A PROCEDIMIENTOS QUE PARECEN INCREMENTARLA.

EN LA PLANEACION LA GENTE TENDRA QUE AFRONTAR TODO TIPO DE INCERTIDUMBRES POTENCIALES, POR EJEMPLO; LA INCERTIDUMBRE ANTE COMO SE REALIZARA LA PLANEACION; COMO SE RELACIONARAN SUS METAS CON LAS DE LA ORGANIZACION; COMO SE TOMARAN LAS DECISIONES, O COMO PODRAN LOGRAR SU EXITO DENTRO DEL NUEVO SISTEMA.

TALES INSEGURIDADES PROVOCAN DIFERENTES TIPOS DE ANGUSTIAS, COMO POR EJEMPLO; LAS PERSONAS PUEDEN SENTIR QUE SE ENFRENTAN A SITUACIONES EN LAS CUALES PUEDEN PERDER EL CONTROL; PUEDEN CREER QUE SERAN CONSIDERADAS RESPONSABLES POR ERRORES DE DECISION; O PUEDEN PERCIBIR LA PLANEACION COMO UN PROCESO QUE RIGE SU VIDA EN FORMA DEMASIADO RIGUROSA.

B) EQUILIBRAR LOS PREJUICIOS EN CONTRA DE LA PLANEACION

1) LA ALTA DIRECCION DEBE RECONOCER EL PROBLEMA

EL PRIMER PASO HACIA RESOLVER UN PROBLEMA ES RECONOCERLO, ES UN HECHO QUE LOS PREJUICIOS EN CONTRA DE LA PLANEACION EXISTEN EN LAS EMPRESAS, Y SI NO SE COMPRENDEN Y COMBATEN PUEDEN FACILMENTE LLEVAR A LA PLANEACION AL FRACASO.

POR LO ANTERIOR, PARECE DESEABLE QUE LOS ALTOS DIRECTIVOS EXAMINEN SISTEMATICAMENTE ESTOS POSIBLES PREJUICIOS, YA QUE LA OBSERVACION SUPERFICIAL NO CONTRIBUYE A QUE LA DIRECCION LOS PUEDA CONTROLAR.

2) LA EXCELENCIA EN LA PLANEACION ESTA RELACIONADA CON LA EXCELENCIA EN LA DIRECCION

LA MEJOR PLANEACION TIENDE A REALIZARSE EN LAS ORGANIZACIONES CON LAS MEJORES DIRECCIONES, ASIMISMO, PREJUICIOS EN CONTRA DE LA PLANEACION SON VENCIDOS O AL MENOS REDUCIDOS FACILMENTE EN LAS ORGANIZACIONES CON CIERTAS CARACTERISTICAS, QUE SON LAS SIGUIENTES:

- * SE BUSCA CONTINUAMENTE LA EXCELENCIA EN LA DIRECCION.
- * LA ORGANIZACION SELECCIONA, ESTIMULA, DESARROLLA Y REMUNERA A UNA BUENA DIRECCION.
- * LA ORGANIZACION ESTA LLENA DE VITALIDAD Y NO ES ESTATICA.
- * EXISTE UNA PREOCUPACION CENTRAL CONTINUA POR LOS INDIVIDUOS.
- * EXISTE UN BUEN SISTEMA DE COMUNICACION INTERNA.
- * LA ORGANIZACION NO ESTA SIENDO AGOBIADA POR POLITICAS ARCAICAS.
- * LA ORGANIZACION BUSCA Y ES SUSCEPTIBLE A LA RENOVACION CONTINUA.

3) LIDERAZGO EN LA PLANEACION

LOS ALTOS DIRECTIVOS DEBEN CUMPLIR CUIDADOSAMENTE CON TODAS SUS FUNCIONES CONCEPTUALES, Y ASEGURARSE DE QUE LAS RELACIONES OPERATIVAS - ELEGIDAS REFLEJEN LAS NECESIDADES DE LAS PERSONAS INVOLUCRADAS EN LA PLANEACION.

EL SISTEMA DEBERIA SER DISEÑADO SOLO DESPUES DE PLATICAR CON ESTAS PERSONAS. EL MEDIO AMBIENTE DENTRO DE LA EMPRESA DEBE SER ADECUADO PARA LA PLANEACION, Y LOS ALTOS EJECUTIVOS DEBEN INVOLUCRARSE EN FORMA APROPIADA CON EL PROCESO.

4) NO EXIGIR LO IMPOSIBLE DE LAS PERSONAS

UN NUEVO SISTEMA DE PLANEACION GENERALMENTE REQUIERE DE QUE LAS PERSONAS ADOPTEN NUEVAS MANERAS DE PENSAR, Y QUE REALICEN COSAS EN FORMAS DIFERENTES, PARTE DEL PROCESO EDUCATIVO AL INTRODUCIR UN NUEVO SISTEMA, DEBERIA CONSISTIR EN FACILITAR ESTA TRANSICION, LAS EXIGENCIAS DEL NUEVO SISTEMA PUEDEN Y PROBABLEMENTE DEBERIAN IR MAS ALLA, AUNQUE NO DEMASIADO, DEL PROGRAMA EDUCATIVO.

C) ENFOQUES ALTERNATIVOS DE PLANEACION

LA PLANEACION ES UNA FUNCION DE TODO DIRECTOR A CUALQUIER NIVEL DE UNA ORGANIZACION, PARA LO CUAL EXISTEN 14 PROCESOS DIRECTIVOS BASICOS MUY CONOCIDOS, LOS QUE FORMAN LOS ENFOQUES ALTERNATIVOS, CON LOS CUALES SE PUEDE ADAPTAR UN SISTEMA DIRECTIVO A CUALQUIER TIPO DE NEGOCIO.

LA ADAPTACION DE ESTOS 14 PUNTOS A UN SISTEMA ADMINISTRATIVO A LA MEDIDA, ES LA TAREA CREATIVA DE CUALQUIER EJECUTIVO YA SEA EN JEFE O GENERAL, EL APOYAR, SEGUIR Y REFORZAR EL SISTEMA ES UNA PARTE VITAL DE LA FUNCION DE CADA EJECUTIVO Y SUPERVISORES A CUALQUIER NIVEL.

ESTOS PUNTOS SON LOS SIGUIENTES:

- * ESTABLECIMIENTO DE OBJETIVOS.
- * ESTRATEGIA DE LA PLANEACION.
- * ESTABLECIMIENTO DE METAS.
- * DESARROLLAR LA FILOSOFIA DE LA EMPRESA.
- * ESTABLECER LAS POLITICAS.
- * PLANEAR LA ESTRUCTURA DE LA ORGANIZACION.
- * PROPORCIONAR EL PERSONAL, CONTRATACION, SELECCION Y DESARROLLO.
- * ESTABLECER LOS PROCEDIMIENTOS.
- * PROPORCIONAR LAS INSTALACIONES.
- * PROPORCIONAR EL CAPITAL.
- * ESTABLECIMIENTO DE NORMAS.
- * ESTABLECER LOS PROGRAMAS DIRECTIVOS Y LOS PLANES OPERACIONALES.
- * PROPORCIONAR INFORMACION CONTROLADA.
- * MOTIVAR A LAS PERSONAS.

8) TECNICAS PARA INCREMENTAR LA PRODUCTIVIDAD

EXISTEN INFINIDAD DE DEFINICIONES DE PRODUCTIVIDAD, Y PARA TENER UNA IDEA MAS DETALLADA, SE DARAN LAS SIGUIENTES:

1) PRODUCTIVIDAD EN EL SENTIDO TECNICO.

LA PRODUCTIVIDAD SE DEFINE EN TERMINOS TECNICOS COMO; LA CANTIDAD DE PRODUCTO OBTENIDO POR UNIDAD DE FACTOR O FACTORES UTILIZADOS PARA LOGRARLA, MEDIDO EN TERMINOS FISICOS. LA MAS COMUN DE ESTAS MEDIDAS ES LA PRODUCTIVIDAD DEL TRABAJO, LA CUAL SE MIDE COMO EL NUMERO DE UNIDADES DE PRODUCTO OBTENIDOS POR HORA-HOMBRE EMPLEADAS.

LA PRODUCTIVIDAD SE ENTIENDE COMO SINONIMO DE RENDIMIENTO O DE EFICACIA, HACER MAS CON LO QUE SE TIENE SIN MENOSCABO DE LA CALIDAD, TAMBIEN PODRIA INTERPRETARSE COMO LA MISMA CANTIDAD OBTENIDA CON MEJOR CALIDAD.

2) PRODUCTIVIDAD EN EL SENTIDO ECONOMICO.

PRODUCTIVIDAD ES EL INCREMENTO SIMULTANEO DE PRODUCCION Y RENDIMIENTOS DE LOS RECURSOS HUMANOS Y MATERIALES, POR MEDIO DEL APROVECHAMIENTO OPTIMO DE ESTOS ULTIMOS POR EL MEJORAMIENTO DE LOS METODOS DE TRABAJO, CONSERVANDO LOS NIVELES DE CALIDAD PREESTABLECIDOS, CUIDANDO O MEJORANDO LA HIGIENE Y SEGURIDAD DEL TRABAJADOR Y DE LA POBLACION EN EL ENTORNO DE LA FUENTE DE TRABAJO, MEJORANDO LAS CONDICIONES ECOLOGICAS DE LA REGION Y QUE CONDUZCA A BENEFICIOS ECONOMICOS, SOCIALES Y MORALES DE LA COLECTIVIDAD.

3) PRODUCTIVIDAD EN EL SENTIDO HUMANISTICO.

DESDE EL PUNTO DE VISTA HUMANISTICO, LA PRODUCTIVIDAD ES UNA TENDENCIA ECONOMICA DEL CONJUNTO DE LOS FACTORES DE PRODUCCION, REFLEJADA EN EL TRABAJO DEL HOMBRE, PARA EL MEJORAMIENTO DE SU NIVEL DE VIDA.

PRODUCTIVIDAD NO ES SOLO UN CONJUNTO DE RELACIONES TECNICAS Y ECONOMICAS, SINO ESENCIALMENTE UNA FORMA DE ORGANIZAR LA ACTIVIDAD PRODUCTIVA EFICIENTEMENTE, CONSIDERANDO LAS RELACIONES SOCIALES Y ACEPTANDO QUE EL MEJORAMIENTO DE LA PRODUCTIVIDAD DEBE TRADUCIRSE EN 'BIENESTAR'.

4) PRODUCTIVIDAD DESCRITA POR EL "CENTRO DE PRODUCTIVIDAD MEXICANO".

" LA PRODUCTIVIDAD ES LA CAPACIDAD DE LA SOCIEDAD PARA UTILIZAR EN FORMA RACIONAL Y OPTIMA LOS RECURSOS DE QUE DISPONE: HUMANOS, NATURALES, FINANCIEROS, CIENTIFICOS Y TECNOLOGICOS; RETRIBUYENDO EQUITATIVAMENTE A LOS FACTORES QUE INTERVIENEN EN LA PRODUCCION, PARA PROPORCIONAR LOS BIENES Y SERVICIOS QUE SATISFACEN LAS NECESIDADES MATERIALES, EDUCATIVAS Y CULTURALES DE SUS INTEGRANTES DE MANERA QUE MEJORE CUANTITATIVAMENTE EL BIENESTAR SOCIAL Y ECONOMICO DE DICHA SOCIEDAD".

A) FACTORES QUE AFECTAN LA PRODUCTIVIDAD

SE HAN AGRUPADO BAJO TRES TITULOS PRINCIPALES CON EL OBJETO DE FACILITAR SU ESTUDIO, SIENDO ESTOS LOS SIGUIENTES:

I.- FACTORES GENERALES.

- * CLIMA.
- * DISTRIBUCION GEOGRAFICA DE MATERIAS PRIMAS.
- * POLITICA FISCAL Y DE CREDITO.
- * ORGANIZACION GENERAL DEL MERCADO DE TRABAJO.
- * PROPORCION ENTRE LA MANO DE OBRA Y LA POBLACION TOTAL.
- * NIVEL DE DESEMPLEO.
- * ESCASEZ DE MANO DE OBRA.
- * MOVIMIENTO DE LA MANO DE OBRA.
- * CENTROS TECNICOS Y DE INFORMACION DE NUEVAS TECNOLOGIAS.
- * ORGANIZACION COMERCIAL Y VOLUMEN DEL MERCADO.
- * INFLUENCIA DE LAS EMPRESAS POCO EFICIENTES.

II.- FACTORES TECNICOS Y DE ORGANIZACION.

- * GRADO DE INTEGRACION. (METODOS).
- * PORCENTAJE DE LA CAPACIDAD UTILIZADA.
- * VOLUMEN Y ESTABILIDAD DE LA PRODUCCION.
- * CALIDAD DE LAS MATERIAS PRIMAS.
- * AFLUENCIA ADECUADA Y REGULAR DE MATERIAS.
- * SUBDIVISION DE LAS OPERACIONES.
- * DISPOSICION RACIONAL DEL EQUIPO INDUSTRIAL.
- * SISTEMAS DE CONTROL.
- * CALIDAD DE LA PRODUCCION.
- * RACIONALIZACION Y UNIFORMIDAD DEL TRABAJO Y DEL MATERIAL.
- * DISTRIBUCION Y UBICACION DE LOS ESTABLECIMIENTOS.
- * SERVICIOS TECNICOS Y DE REPARACION.
- * DESGASTE Y MANTENIMIENTO DE EQUIPOS Y HERRAMIENTAS.
- * CANTIDAD DE MAQUINARIA DISPONIBLE.
- * DISTRIBUCION Y DURACION DE LAS HORAS DE TRABAJO.
- * SELECCION DEL PERSONAL.

III.- FACTORES HUMANOS.

- * RELACIONES ENTRE LA DIRECCION Y LA MANO DE OBRA.
- * CONDICIONES SOCIALES Y SICOLOGICAS DEL TRABAJO.
- * SALARIOS DE ESTIMULO.
- * ADAPTACION Y AFICION AL TRABAJO.
- * CANSANCIO FISICO Y MENTAL.
- * COMPOSICION DE LA MANO DE OBRA.
- * ESPIRITU DEL TRABAJADOR HACIA EL TRABAJO Y HACIA SU EMPRESA.
- * RIVALIDAD Y COMPETENCIA EN EL TRABAJO.
- * POLITICA SINDICAL.
- * ORGANIZACION EMPRESARIAL.
- * RELACIONES HUMANAS EN LA EMPRESA.
- * MOTIVACION AL PERSONAL.
- * CAPACITACION Y ACTUALIZACION.

ELEMENTOS QUE MOTIVAN BAJA PRODUCTIVIDAD

- 1) AUSENTISMO.
- 2) ACCIDENTES.
- 3) LLEGADAS TARDE.
- 4) MOVIMIENTO DE PERSONAL.
- 5) HUELGAS.
- 6) RECLAMACIONES.
- 7) MERMA DE EXISTENCIAS.
- 8) REPARACIONES DE EQUIPO Y MAQUINARIA.
- 9) CALIDAD INFERIOR A LO ESTIPULADO.
- 10) PRODUCCION POR DEBAJO DE LO NORMAL.
- 11) INCOMPETENCIA Y FALTA DE ACTUALIZACION.

B) LA ADMINISTRACION COMO TECNICA PRINCIPAL

LA BUENA ADMINISTRACION ES LA COMBINACION MAS EFECTIVA POSIBLE DE; -
HOMBRES, MATERIALES, MAQUINAS, METODOS Y CAPITAL PARA OBTENER LA -
REALIZACION DE LOS FINES DE UNA EMPRESA.

WILLIAM J. McLARNEY.

SI UNO DE LOS OBJETIVOS O FINES DE TODA EMPRESA ES EL DE ELEVAR LA -
PRODUCTIVIDAD, ESTA SE LOGRARA MEDIANTE UNA BUENA ADMINISTRACION.

LAS ACTIVIDADES PRINCIPALES DE LA ADMINISTRACION SON:

- * PREVISION
- * PLANEACION
- * ORGANIZACION
- * INTEGRACION
- * DIRECCION
- * COORDINACION
- * CONTROL

LAS ACTIVIDADES MENCIONADAS ANTERIORMENTE, NO SON INDEPENDIENTES -
UNA DE OTRA, NI SE REALIZAN FORZOSAMENTE EN EL ORDEN INDICADO, SINO
QUE CONSTITUYEN UN CICLO DE ACTIVIDADES BAJO EL CUAL CONSTANTEMENTE
SE PLANEAN Y SE DIRIGE LA ACCION DE ACUERDO CON LO PLANEADO, PARA -
VOLVER NUEVAMENTE A PLANEAR Y A DIRIGIR, PERO SIEMPRE CON UNA INTE--
RRELACION DE LAS ACTIVIDADES DE INTEGRACION, ORGANIZACION. CONTROL,
DIRECCION, ETC.

POR LO TANTO, LA ADMINISTRACION CIENTIFICA SE REDUCE FUNDAMENTALMEN--
TE A: PLANEAR Y A DIRIGIR LA ACCION DE ACUERDO CON LO PLANEADO.

TECNICAS PARA INCREMENTAR LA PRODUCTIVIDAD

- 1) ANALISIS E INTERPRETACION DE LOS ESTADOS FINANCIEROS.
- 2) ASISTENCIA TECNICA EXTRANJERA.
- 3) CALCULO DE NECESIDADES DE EFECTIVO.
- 4) CONTROL DE INVENTARIOS.
- 5) CONTROL DE CALIDAD.
- 6) CALCULO DE COSTOS MAS ECONOMICOS.
- 7) CONTRATACION Y SELECCION DE PERSONAL.
- 8) CAPACITACION.
- 9) CALIFICACION DE ACTUACION Y DESEMPEÑO.
- 10) DIAGRAMAS DE OPERACION DE LOS EQUIPOS Y MAQUINARIA.
- 11) DISEÑO DE FORMAS DE PAPELERIA.
- 12) ESTUDIOS DE TIEMPOS Y MOVIMIENTOS.
- 13) ESTANDARES DE OPERACION.
- 14) ESTUDIOS DEL EQUIPO, MAQUINARIA Y HERRAMIENTA.
- 15) ESTUDIOS DE MERCADO.
- 16) ENTREVISTAS.
- 17) GRAFICAS DE PROCESO DE LAS OPERACIONES.
- 18) GRAFICAS DE PROCESO DE RECORRIDO.
- 19) GRAFICAS DE INTERRELACION DE FUNCIONES.
- 20) GRAFICAS DE DISTRIBUCION DE ACTIVIDADES.
- 21) GRAFICAS DE GANTT
- 22) GRAFICAS DE BARRAS.
- 23) MUESTREO DEL TRABAJO.
- 24) MEDIDAS DE SEGURIDAD.
- 25) PLANOS.
- 26) PLANEACION
- 27) PLANEACION DEL METODO DE LA RUTA CRITICA.
- 28) PUBLICIDAD.
- 29) PLANEACION DE LOS RECURSOS HUMANOS.
- 30) PRESTACIONES.
- 31) RELACIONES HUMANAS.
- 32) SISTEMAS DE ARCHIVO.
- 33) SUELDOS Y SALARIOS.

c) CONSIDERACIONES PARA INICIAR UN ESFUERZO DE PRODUCTIVIDAD

SE DARAN ALGUNAS RAZONES POR LAS QUE LOS INTENTOS POR INCREMENTAR LA PRODUCTIVIDAD FRACASAN O NO LLEGAN A INTEGRARSE EXITOSAMENTE EN LA ORGANIZACION.

a) RESISTENCIA POR RAZONES DE OPORTUNIDAD.

LA CUANTIA DEL CAMBIO QUE LA GENTE PUEDE ABSORBER EN UN PERIODO DADO TIENE SU LIMITE, SI UNA EMPRESA AUN NO HA TERMINADO DE ASIMILAR CAMBIOS EN GRAN ESCALA TALES COMO NUEVOS EQUIPOS, O UNA FUSION, TAL VEZ SEA SENSATO POSTERGAR CAMBIOS SIGNIFICATIVOS EN EL USO DE LOS RECURSOS HUMANOS DURANTE UN LAPSO ADECUADO.

b) RECURSOS.

UN ESFUERZO IMPORTANTE DE PRODUCTIVIDAD EXIGE CUANDO MENOS CIERTA ASIGNACION DE MATERIAL HUMANO Y CAPITAL, POR LO QUE DEBERA DE CERCORARSE DE QUE LOS RECURSOS SEAN CONOCIDOS Y ESTEN DISPONIBLES.

c) CONSAGRACION DE LA ADMINISTRACION.

NO HAY ADMINISTRACION SUPERIOR QUE ESTE CONTRA LA PRODUCTIVIDAD, SIN EMBARGO, EN CUALQUIER NIVEL HABRA ADMINISTRADORES QUE SE OPONGAN A CIERTAS MANERAS DE BUSCAR MEJORAS.

LA OPOSICION ACTIVA O LA FALTA DE CONSAGRACION DE SUPERIORES PUEDE TRABAR LA PUESTA EN PRACTICA.

d) ALCANCE.

UNA TECNICA DE PRODUCTIVIDAD PUEDE SER TAN AMBICIOSA QUE SOBREPASE LOS RECURSOS DISPONIBLES, O TAL VEZ, SE CONCENTRE DEMASIADO EN DETERMINADA TAREA Y NO EN TODO UN GRUPO DE TRABAJO CON MAYORES POSIBILIDADES.

e) DIAGNOSTICO.

EN LA PRISA POR LOGRAR RESULTADOS EN MATERIA DE PRODUCTIVIDAD, PUEDE SUCEDER QUE LA ADMINISTRACION DESCUIDE LA ETAPA DE COMPILACION DE INFORMACION QUE ES VITAL PARA ESCOGER LO QUE CONVIENE HACER.

f) COMUNICACION.

LA FALTA DE INFORMACION ADECUADA PUEDE PROVOCAR DESCONFIANZA, LOS TEMORES PONEN EN PELIGRO TODO ESFUERZO DE PRODUCTIVIDAD.

LA ADMINISTRACION DEBE ANUNCIAR A LOS EMPLEADOS QUE SE DESEA INTRODUCIR CAMBIOS ANTES DE EMPRENDER ENCUESTAS O ENTREVISTAS, UNA VEZ EXPLICADOS LOS CAMBIOS DEBE PRESTARSE ATENCION ADECUADA A SUS TEMORES NATURALES POR SUS EMPLEOS, PERO TAL COMUNICACION NO DEBE DESPERTAR EXPECTATIVAS POCO REALISTAS.

g) PARTICIPACION

LOS ESFUERZOS POR AUMENTAR LA PRODUCTIVIDAD REQUIERE DE UNA MAYOR PARTICIPACION DE LOS EMPLEADOS, ESTOS ESFUERZOS SEGURAMENTE NO DARAN RESULTADOS SI LOS EMPLEADOS CONSIDERAN QUE LOS CAMBIOS, POR DESEABLES QUE SEAN, LES SON IMPUESTOS.

LOS EMPLEADOS DEBEN TENER UNA MEDIDA FACTIBLE DE PARTICIPACION EN EL PROPIO ESFUERZO DE CAMBIO, PERO ES TAREA DE LA ADMINISTRACION ASEGURARSE DE QUE TAL PARTICIPACION NO SE INTERPONGA EN EL CUMPLIMIENTO DE LA TAREA DIARIA Y DE QUE LOS EMPLEADOS SIN EXPERIENCIA ADMINISTRATIVA NO SE ATASQUEN EN DETALLES.

h) INSTRUCCION

UNA VEZ ESTABLECIDO UN ESFUERZO DE CAMBIO, LA ADMINISTRACION SUELE OLVIDAR EXTENDER SUS PRINCIPIOS A OTRAS OPERACIONES ANALOGAS, NO SE PREOCUPA POR INSTRUIR A OTROS ADMINISTRADORES EN LOS PRINCIPIOS APLICADOS O EN DEMOSTRAR LO OCURRIDO.

i) ESTRUCTURA DE SOLUCION DE PROBLEMAS

EN GRUPOS LABORALES DE BAJA PRODUCTIVIDAD LOS EMPLEADOS ESTAN ACOSTUMBRADOS A QUE SE DEJEN A UN LADO SUS IDEAS, CUANDO LOS EMPLEADOS PARTICIPAN EN LA SOLUCION DE UN ESFUERZO DE PRODUCTIVIDAD LA ADMINISTRACION DEBE TRATAR DE NO ESTRECHAR DEMASIADO PRONTO EL AMBITO DEL PROBLEMA.

LOS EMPLEADOS DEBEN COMPRENDER DE ENTRADA QUE TODAS LAS SUGERENCIAS SON ACEPTABLES Y QUE SE APLICAN REGLAS DIFERENTES DE LAS QUE PRIVABAN EN EL LUGAR DE TRABAJO.

j) ORGANIZACION

UNA VEZ ESCOGIDAS LAS SOLUCIONES, ES MUY IMPORTANTE ESTIPULAR LOS PASOS CONCRETOS QUE DEBEN SEGUIRSE, QUIEN ES EL RESPONSABLE Y EL FACTOR TIEMPO.

k) MEDICION

ALGUNOS DIRECTORES DE PROYECTOS DE PRODUCTIVIDAD NO LOGRAN FIJAR CRITERIOS CORRECTOS PARA LA MEDICION DE LOS RESULTADOS, NO BASTA CON VAGAS MEJORAS DE MORAL O SATISFACCION EN EL EMPLEO.

LA ADMINISTRACION SUPERIOR, ENTRE OTROS, DESEAN MEJORAS MENSURABLES DE PRODUCCION, CALIDAD, Y OTRAS ESTADISTICAS CONCRETAS.

l) MANTENIMIENTO

MUCHOS METODOS DE PRODUCTIVIDAD COMIENZAN COMO ENSAYOS O PROYECTOS PILOTO, ESTAN AISLADOS HASTA CIERTO PUNTO DEL RESTO DE LA EMPRESA, SERA DIFICIL INTEGRARLOS PLENAMENTE EN LA ORGANIZACION SIN CIERTOS CAMBIOS EN LA ESTRUCTURA, EN SISTEMAS DE REMUNERACION, CAPACITACION, ETC., A MENOS QUE LA ADMINISTRACION ENCARE ESTAS CUESTIONES RESULTA IMPOSIBLE MANTENER LOS BENEFICIOS DE PRODUCTIVIDAD MAS ALLA DEL PERIODO DE PRUEBA.

Autocrático	Democrático	Liberal (<i>laissez-faire</i>)
<ul style="list-style-type: none"> • El líder fija las directrices, sin participación del grupo. • El líder determina una a una, las acciones y las técnicas para la ejecución de las tareas —en la medida en que se hacen necesarias—, de modo imprevisible para el grupo. • El líder determina cuál es la tarea que cada uno debe ejecutar y quién es su compañero de trabajo. • El líder es dominante. Hace los elogios y las críticas al trabajo de cada miembro de manera personal. 	<ul style="list-style-type: none"> • Las directrices son debatidas y decididas por el grupo estimulado y apoyado por el líder. • El propio grupo esboza las acciones técnicas para alcanzar el objetivo, y solicita consejo técnico al líder cuando es necesario. Éste propone dos o más alternativas para que el grupo escoja. Las tareas logran así nuevas perspectivas, a través de los debates. • La división de las tareas queda a criterio del propio grupo y cada miembro tiene la libertad de escoger a sus compañeros de trabajo. • El líder busca ser un miembro más del grupo, en espíritu, sin encargarse mucho de las tareas. Es "objetivo" y se limita a los "hechos" en sus críticas y elogios. 	<ul style="list-style-type: none"> • Libertad completa para las decisiones grupales, con participación mínima del líder. • La participación del líder en el debate es limitada, sólo presenta algunos materiales al grupo, aclarando que podría suministrar información si la solicitan. • Tanto la división de las tareas como la escogencia de compañeros queda a cargo del grupo. Absoluta falta de participación del líder. • El líder no hace ningún intento de evaluar o de regular el curso de los acontecimientos. Sólo hace comentarios sobre las actividades de los miembros cuando se le pregunta.

Los tres estilos de liderazgo.

Estilo autocrático

Estilo democrático

Estilo liberal

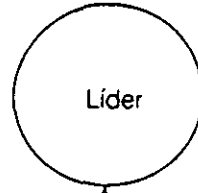
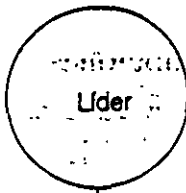
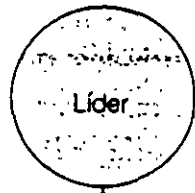

Subordinados

Subordinados

Subordinados

Énfasis en el líder

Énfasis en el líder y los subordinados

Énfasis en los subordinados

Los diversos énfasis derivados de los tres estilos de liderazgo.

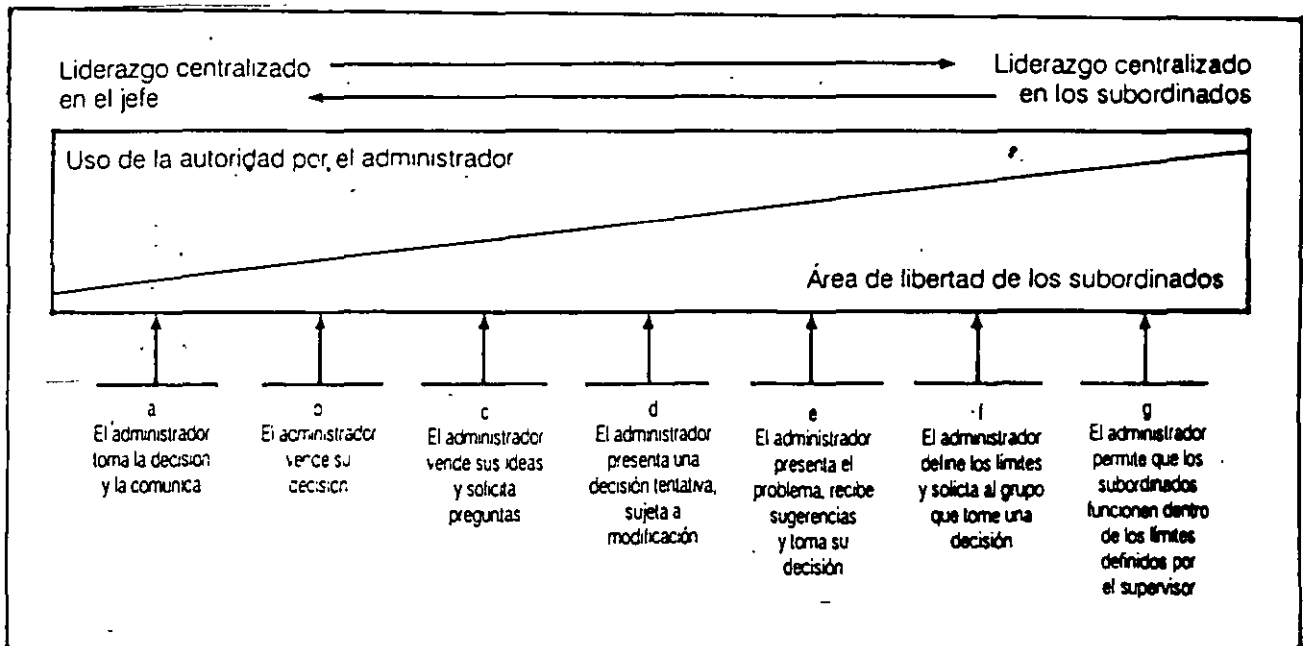

Continuo de estilos de liderazgo.

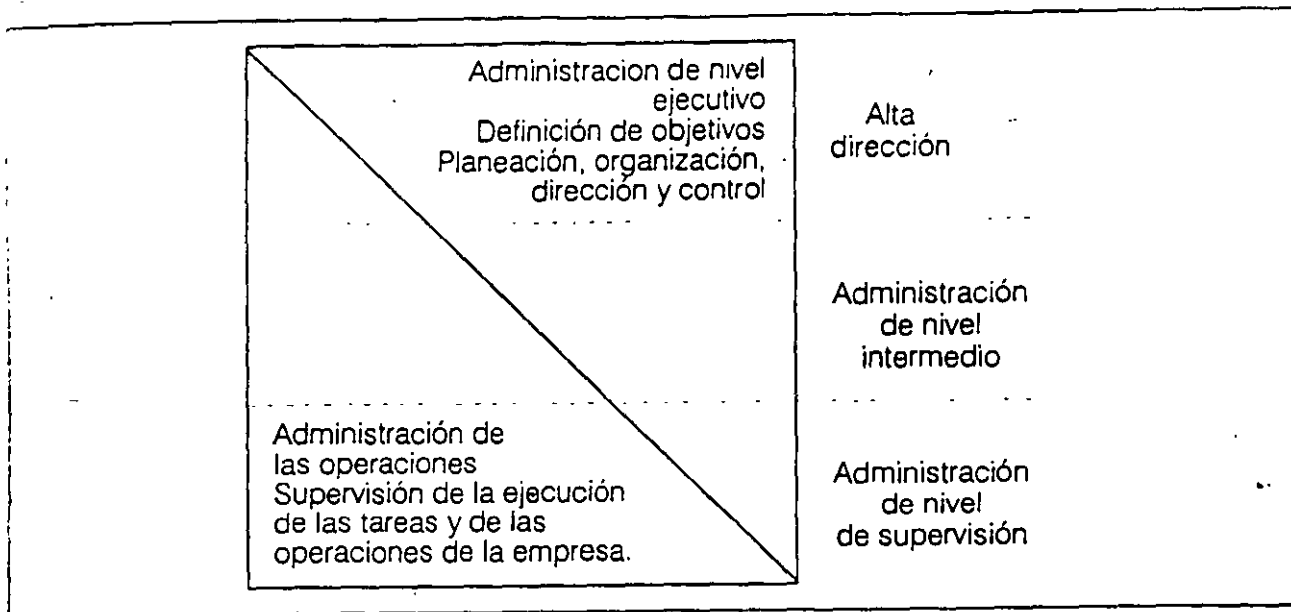

Los diversos niveles de la administración.

Jerarquía

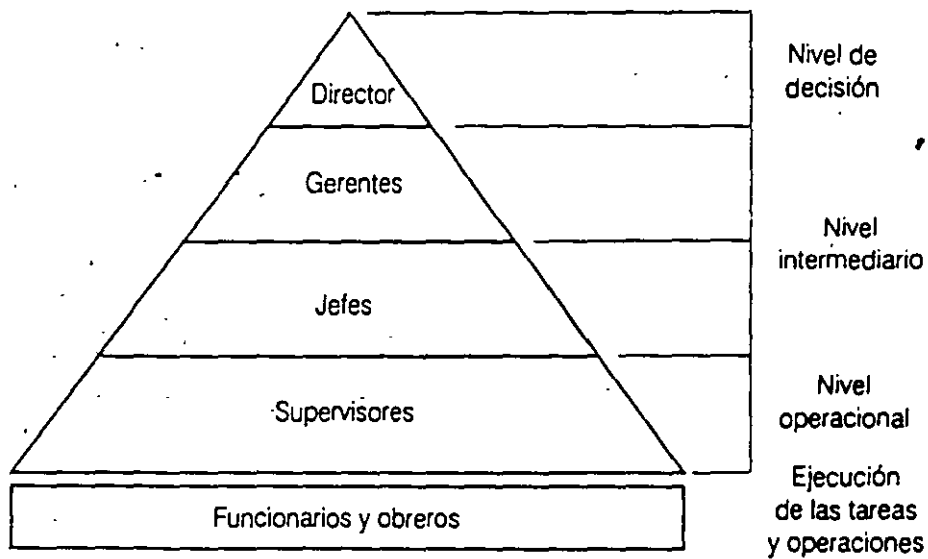

Los administradores en los diversos niveles de la empresa.

***“ Trata a un hombre tal como es,
y seguirá siendo lo que es;***

***Trátalo como puede y debe ser,
y será lo que puede y debe ser ”***

Johann Wolfgang Von Goethe

ESTILOS DE LIDERAZGO

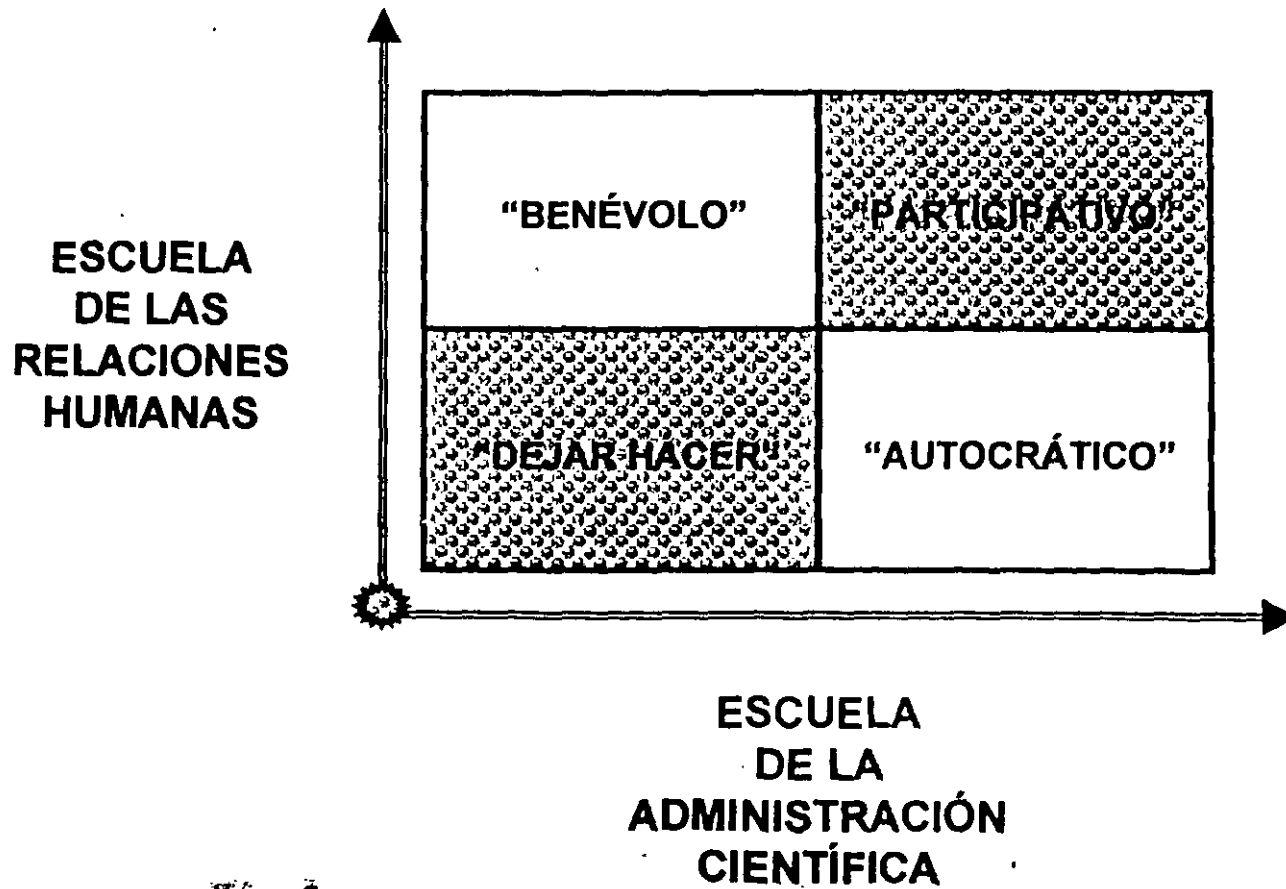

FORMAS EN QUE UN LÍDER TRANSFORMADOR MOTIVA A SUS SUBORDINADOS



Acrecentando su grado de consciencia de sus recursos potenciales.



Guiándoles a que trasciendan sus intereses personales.



Elevando el nivel de las necesidades humanas que orientan su comportamiento, conforme al esquema jerárquico de las mismas propuesto por Abraham H. Maslow.

JERARQUÍA DE NECESIDADES HUMANAS BÁSICAS DE ABRAHAM H. MASLOW APLICADA A LA VIDA LABORAL

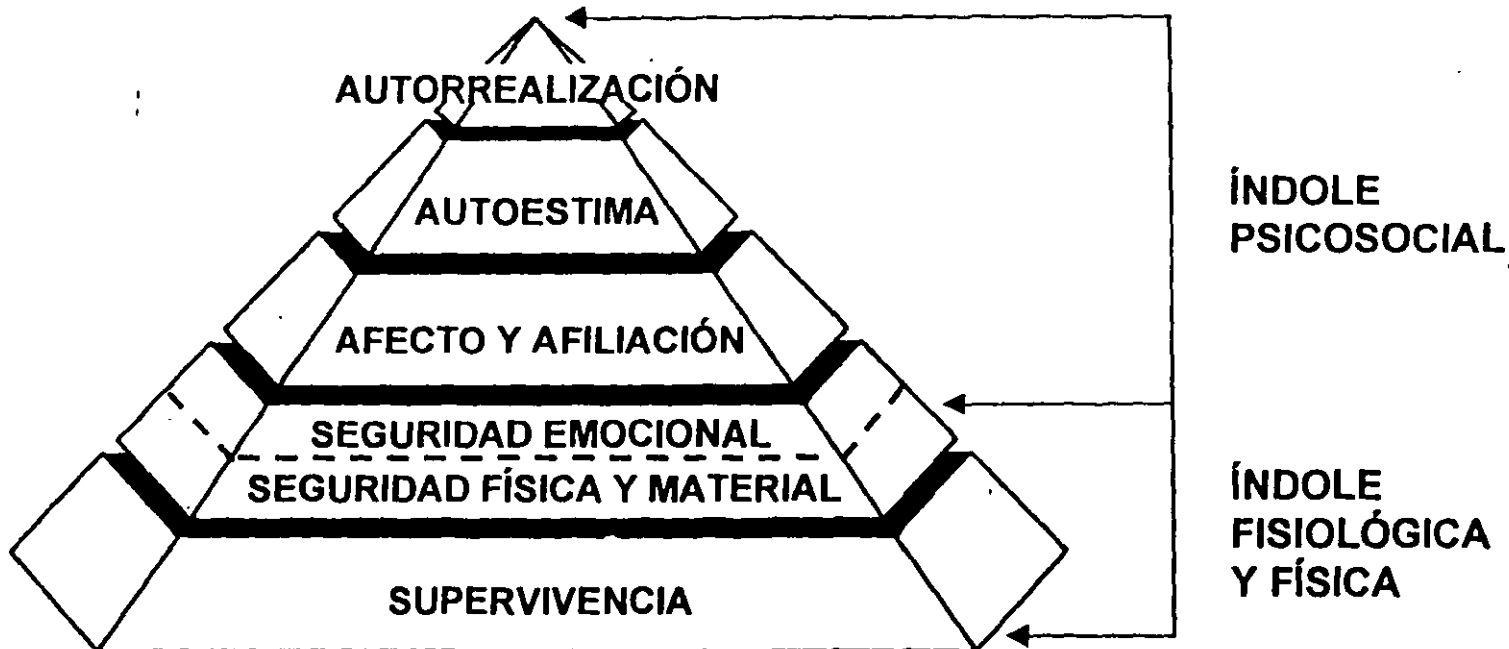

SUPERVIVENCIA Y SEGURIDAD FÍSICA

- Entorno higiénico, cómodo y adecuado.
- Reducción de riesgos vinculados a accidentes y siniestros.
- Prevención de respuestas de estrés excesivo.
- Asignación periódica de vacaciones.
- Promoción de actividades recreativas y propiciatorias de salud física y mental.

SEGURIDAD MATERIAL EMOCIONAL

- Establecer normas racionales de sueldos y compensaciones.
- Concordancia entre exigencias del trabajo y capacidades del personal.
- Aclaración de expectativas relativas al desempeño.
- Reforzamiento del desempeño prudente y oportuno.
- Ejemplaridad en el trabajo basada en el desempeño.

AFECTO Y AFILIACIÓN

- Involucramiento del personal en la planeación e implementación de objetivos.
- Involucramiento del personal en la resolución de problemas en equipo.
- Involucramiento del personal en la toma de decisiones en equipo.
- Involucramiento del personal en su propia evaluación del desempeño.
- Involucramiento del personal en su propio desarrollo profesional o técnico.

AUTOESTIMA

- Trato digno y respetuoso al personal.
- Énfasis en el valor del trabajo realizado para la consecución de objetivos importantes.
- Consideración de las ideas y opiniones del personal.
- Fomento de la auto-administración y el autogobierno entre los miembros del personal.
- Reconocimiento a cada individuo por el trabajo bien realizado.

AUTORREALIZACIÓN

- Interés y preocupación por el desarrollo laboral de cada individuo.
- Identificación de las metas personales de cada individuo.
- Entrenamiento y orientación profesional o técnica in situ.
- Oferta de oportunidades para recibir adiestramiento y educación formales.
- Asistencia y apoyo en la planeación de carrera.

**CONTROL Y SUPERVISIÓN DE OBRAS
DE INGENIERÍA**

CAPITULO III

*LA LEY DE ADQUISICIONES Y OBRAS PÚBLICAS, Y SU
REGLAMENTO DE LA LEY DE OBRAS PÚBLICAS*

LEY DE ADQUISICIONES Y OBRAS PUBLICAS

TITULO PRIMERO.	CAPITULO UNICO. "DISPOSICIONES GENERALES" ART. 1 AL 16
TITULO SEGUNDO.	CAPITULO UNICO. "DE LA PLANEACION, PROGRAMACION Y PRESUPUESTACION" ART. 17 AL 27
TITULO TERCERO.	CAPITULO I "DE LOS PROCEDIMIENTOS Y LOS CONTRATOS" ART. 28 AL 44 CAPITULO II. "DE LOS PROCEDIMIENTOS Y CONTRATOS DE ADQUISICIONES, ARRENDAMIENTOS Y SERVICIOS" ART. 45 AL 55 CAPITULO III. "DE LOS PROCEDIMIENTOS Y CONTRATOS DE OBRA PUBLICA" ART. 56 AL 79 CAPITULO IV. "DE LAS EXCEPCIONES A LA LICITACION PUBLICA" ART. 80 AL 83
TITULO CUARTO.	CAPITULO UNICO. "DE LA INFORMACION Y VERIFICACION" ART. 84 AL 86
TITULO QUINTO.	CAPITULO UNICO. "DE LAS INFRACCIONES Y SANCIONES" ART. 87 AL 94
TITULO SEXTO.	"DE LAS INCONFORMIDADES Y EL RECURSO" CAPITULO I. "DE LAS INCONFORMIDADES" ART. 95 AL 98 CAPITULO II. "DEL RECURSO DE REVOCACION" ART. 99

LEY DE ADQUISICIONES Y OBRAS PUBLICAS

TITULO PRIMERO. CAPITULO UNICO.

ART. 1 AL 16
DISPOSICIONES GENERALES.

ART. 3
ADQUISICIONES, ARRENDAMIENTOS Y SERVICIOS.
- BIENES MUEBLES.
- RECONSTRUCCION, REPARACION Y MANTENIMIENTO.

ART. 4
OBRA PUBLICA.

ART. 5 Y 15
TRATADOS.

ART. 10
TITULARES DE LAS DEPENDENCIAS.

TITULO SEGUNDO. CAPITULO UNICO.

ART. 17 AL 27
DE LA PLANEACION, PROGRAMACION Y PRESUFUESTACION.

ART. 17
PLANEACION DE ADQUISICIONES, ARRENDAMIENTOS Y
SERVICIOS.

ART. 18
PROGRAMACION DE ADQUISICIONES, ARRENDAMIENTOS Y
SERVICIOS.

ART. 19
PRESUPUESTOS Y PROGRAMAS DE OBRA PUBLICA.

ART. 20
ESTUDIOS DE IMPACTO AMBIENTAL.

TITULO TERCERO.

CAPITULO I

ART. 28 AL 44
DE LOS PROCEDIMIENTOS Y LOS CONTRATOS.
ART. 28

PROCEDIMIENTOS DE CONTRATACION DE:
- ADQUISICIONES, ARRENDAMIENTOS Y SERVICIOS.
- OBRA PUBLICA.

ART. 29
CONVOCAR O ADJUDICAR, CUANDO SE CUENTE CON SALDO
DISPONIBLE, O AUTORIZACION DE LA SECRETARIA.

ART. 30
CONVOCATORIA PUBLICA.

ART. 31
LICITACIONES PUBLICAS PARA:
- ADQUISICIONES, ARRENDAMIENTOS Y SERVICIOS.
- OBRA PUBLICA, NACIONAL E INTERNACIONAL.
- CONDICIONES DE TRATADOS CON OTROS PAISES.

ART. 32
CONVOCATORIAS.
REQUISITOS QUE CONTENDRAN PARA:
- ADQUISICIONES, ARRENDAMIENTOS Y SERVICIOS.
- OBRA PUBLICA.

ART. 33
BASES PARA LAS LICITACIONES PUBLICAS PARA:
- ADQUISICIONES, ARRENDAMIENTOS Y SERVICIOS.
- OBRA PUBLICA.

ART. 34
PRESENTACION Y APERTURA DE LAS PROPOSICIONES.

ART. 36
ENTREGA DE PROPOSICIONES:
- PROPUESTA TECNICA.
- PROPUESTA ECONOMICA.

ART. 38 Y 39
GARANTIAS EN LAS LICITACIONES Y CONTRATOS.

ART. 40
RESCISION DE LOS CONTRATOS.

ART. 41
NO SE PODRAN RECIBIR PROPUESTAS O CELEBRAR CONTRATOS.

ART. 42
PRESIDENTE DE LA REPUBLICA.

CAPITULO II.

ART. 45 AL 55
DE LOS PROCEDIMIENTOS Y CONTRATOS DE ADQUISICIONES,
ARRENDAMIENTO Y SERVICIOS.

ART. 45
ACTO DE PRESENTACION Y APERTURA DE PROPOSICIONES.
- PRIMERA ETAPA.
- SEGUNDA ETAPA.

ART. 46
ADJUDICACION DEL CONTRATO.

ART. 47
LICITACION DESIERTA.

ART. 49
ADJUDICACION A DOS PROVEEDORES.

ART. 50
FORMALIZACION DE LOS CONTRATOS.

ART. 51
PRECIO FIJO.

ART. 54
PENAS CONVENCIONALES POR ATRASO EN EL CUMPLIMIENTO
DE LOS CONTRATOS.

CAPITULO III.

ART. 56 AL 79
DE LOS PROCEDIMIENTOS Y CONTRATOS DE OBRA PUBLICA.

ART. 57
TIPOS DE CONTRATOS DE OBRA PUBLICA:
- PRECIOS UNITARIOS.
- PRECIO ALZADO.

ART. 58
PRESENTACION Y APERTURA DE PROPOSICIONES.
- PRIMERA ETAPA "PROPUESTA TECNICA"
- SEGUNDA ETAPA "PROPUESTA ECONOMICA"

ART. 59 ADJUDICACION DEL CONTRATO.

ART. 61
LOS CONTRATOS DE OBRA PUBLICA CONTENDRAN:
AUTORIZACION, PRECIO A PAGAR, FECHAS, ANTICIPOS,
TERMINOS PARA GARANTIZAR, PLAZOS, PENAS, PAGOS EN
EXCESO, PROCEDIMIENTOS DE AJUSTES DE COSTOS,
DESCRIPCION DE LA OBRA, Y DEMAS APLICABLES.

ART. 62 FORMALIZACION DEL CONTRATO.

ART. 63
OTORGAMIENTO DE LOS ANTICIPOS EN LOS CONTRATOS.

ART. 64 RESIDENCIA DE SUPERVISION.

ART. 66 ESTIMACIONES DE OBRA.

ART. 67 Y 68
AJUSTE DE COSTOS Y PROCEDIMIENTO DE AJUSTE DE COSTOS

ART. 69
PAGO DE GASTOS FINANCIEROS A LOS CONTRATISTAS.

ART. 70
MODIFICACION DE LOS CONTRATOS DE OBRA PUBLICA EN:
- MONTO.
- PLAZO.

ART. 71 SUSPENSION DE LA OBRA.

ART. 72
SUSPENSION, RESCISION ADMINISTRATIVA O TERMINACION
ANTICIPADA DE OBRA PUBLICA.

ART. 74 RECEPCION DE LOS TRABAJOS.

ART. 75 VICIOS OCULTOS.

ART. 77 CONTRATOS POR ADMINISTRACION DIRECTA.

CAPITULO IV.

ART. 80 AL 83
DE LAS EXCEPCIONES A LA LICITACION PUBLICA.

ART. 80
LAS DEPENDENCIAS Y ENTIDADES, PODRAN OPTAR POR NO
LLEVAR LA LICITACION PUBLICA.
" INVITACION RESTRINGIDA ".

ART. 81
INVITACION RESTRINGIDA PARA:
- ADQUISICIONES, ARRENDAMIENTOS Y SERVICIOS.
- OBRA PUBLICA.

ART. 82
PROCEDIMIENTO DE INVITACION:
- A CUANDO MENOS TRES CONTRATISTAS.
- ADJUDICACION DIRECTA.

ART. 83
PROCEDIMIENTOS DE INVITACION A:
- CUANDO MENOS TRES PROVEEDORES O CONTRATISTAS.

TITULO CUARTO.

CAPITULO UNICO.

ART. 84 AL 86
DE LA INFORMACION Y VERIFICACION.

ART. 84
CONSERVACION DE LA DOCUMENTACION DE LOS CONTRATOS
POR LAS DEPENDENCIAS Y ENTIDADES.

ART. 85
VERIFICACION DE LAS OBRAS CONTRATADAS POR:
LA SECRETARIA Y LA CONTRALORIA.

ART. 86
COMPROBACION DE LA CALIDAD DE LAS ESPECIFICACIONES
DE LOS BIENES MUEBLES.

TITULO QUINTO. CAPITULO UNICO.

ART. 87 AL 94
DE LAS INFRACCIONES Y SANCIONES.

ART. 88
SUSPENSION " PLAZO ".

ART. 90
CRITERIOS PARA SANCIONES O MULTAS.

ART. 92
PROCEDIMIENTO PARA LA APLICACION DE SANCIONES O
MULTAS.

ART. 93
OBLIGACIONES DE LOS SERVIDORES PUBLICOS.

TITULO SEXTO. DE LAS INCONFORMIDADES Y EL RECURSO

CAPITULO I.

ART. 95
INCONFORMACION POR ESCRITO.

ART. 96
LAS INVESTIGACIONES.

CAPITULO II.

ART. 99
DEL RECURSO DE REVOCACION.

Peligran la ingeniería y construcción mexicanas: Suárez Salazar

Hecha al vapor, la Ley de Adquisiciones y Obras Públicas

Araceli Muñoz Valencia

Contraria a su espíritu, la Ley de Adquisiciones y Obras Públicas (LAOP) fue otro producto hecho al vapor (previo a la entrada en vigor al Tratado de Libre Comercio de América del Norte, TLCAN), que ha puesto en peligro la ingeniería y construcción mexicanas, y coloca a los licitantes en posición de franca desventaja frente a los fallos que emite la autoridad.

Es más, la actual LAOP —cuya vigencia es del 1 de enero de 1994— es más bien una "ley de no adquisiciones de obras públicas", sentencia el académico Carlos Suárez Salazar.

Catedrático de la División de Estudios de Posgrado y la División de Educación Continúa de la Facultad de Ingeniería de la UNAM, Suárez Salazar señala que la LAOP es una ley que se realizó de forma acelerada para corresponder a las exigencias de estadounidenses y canadienses, y por ello cuenta con demasiados "oficios y correspondencias".

Así, cualquiera que entre a un concurso regido por la LAOP puede tener tantos atributos para calificar como para quedar descalificado. "La ley carece de objetividad y cualquiera, por una insignificancia es descalificado. A tal grado es subjetiva la LAOP, que la autoridad puede, basada en ella, descalificar a capricho", indica Suárez Salazar.

Las descalificaciones de adquisiciones y

obra pública que se han dado recientemente, como la de la línea "B" del Metro, seguirán —vaticina el especialista— ocurriendo en próximos concursos. "Mientras no se cambie la ley todas estas arbitrariedades seguirán ocurriendo".

Además, la Secretaría de Contraloría y Desarrollo Administrativo (Secodam) tiene un poder excesivo para sancionar las irregularidades que se presenten durante la LAOP. "Por donde se le vea, la Contraloría siempre podrá descalificar a un concurso de obra pública, debido a la complejidad de la ley", subraya el especialista.

La LAOP, que suplantó a la Ley de Obras Públicas del 18 de julio de 1991, y que se rige con un Reglamento de la Ley de Obras Públicas, aprobado el 9 de enero de 1990, tuvo dos cambios sustanciales: 1. El concurso tiene dos etapas, la primera es la calificación de las ofertas técnicas y la segunda el análisis de las ofertas económicas, y 2. La LAOP otorga el concurso a la propuesta económica "más baja".

Para Suárez Salazar este último punto es tan confuso, como la misma ley. "No hay una diferencia entre una oferta económica y la más barata".

Es decir, continúa el académico, un concursante puede presentar la oferta más barata a corto plazo, la cual será la ganadora, pero otros pueden presentar ofertas más

económicas a corto, mediano y largo plazos. "No es lo mismo comprar unos lentes para seis meses, que unos que puedan durar cinco, que tal vez al principio me cuesten más", ejemplifica.

En su artículo 46, la LAOP sostiene que después de haberse hecho la evaluación de las proposiciones y cuando éstas resultan solventes y "por tanto satisfacen la totalidad de los requerimientos de la convocante, el contrato se adjudicará a quien presente la proposición cuyo precio sea el más bajo".

Esto, refiere Suárez Salazar, acaba con la ingeniería y construcción mexicanas, pues no hay presupuestos que alcancen para ofrecer salarios "honrosos" y brindar una mejor calidad. "Es más fácil para las compañías extranjeras venir a México, conformarse como contratistas y pagar salarios muy bajos".

En tanto, "a las compañías mexicanas los obligan a hacer propuestas suicidas, que pauperizan la ingeniería mexicana. El costo social es salvajemente alto", advierte el catedrático.

Aquí las transnacionales se establecen como contratistas y no se asocian con las empresas mexicanas como en Brasil u otros países. Los ingenieros pasamos a ser "el maistro de la obra, pese a que tenemos una calidad muy comparable a la de Estados Unidos", dice Suárez Salazar.

El criterio para evaluar las licitaciones recae en su mayoría en los oficios y circulares de la propia LAOP, que debido a su ambigüedad es aclarada mediante anexos de la propia ley. (La LAOP está contenida en 115 cuartillas por 62 circulares y 31 de correspondencias).

Así, los obstáculos de la LAOP son los excesivos requisitos que solicita a los concursantes. "Cualquier discordancia, que siempre va a existir, provoca la descalificación", puntualiza el autor de legalización comparada de la Obra Pública (1990), Ley de Adquisiciones y Obra Pública (1994) y Ley de Reglamento de Obra Pública (1997).

Entre las paradojas de la LAOP, sostiene el académico, recaen en los gastos de preparación de los concursos, los cuales son mucho mayores que el costo de la misma obra pública.

Y aun más. La mayoría de las licitaciones llegan a pedir tanta documentación, que ésta vuelve a solicitarse en reiteradas ocasiones. Hay licitaciones que por cada propuesta técnica de cada concursante llegan a tener más de mil fojas, así sea para sólo pavimentar una calle.

Para Suárez Salazar sólo hay una opción: cambiar la ley, pero "mientras no haya voluntad política, difícilmente ésta podrá modificarse".

CONSTITUCION POLITICA DE LOS ESTADOS UNIDOS MEXICANOS

ART. 134 LOS RECURSOS ECONOMICOS DE QUE DISPONGAN EL GOBIERNO --
FEDERAL Y EL GOBIERNO DEL DISTRITO FEDERAL, ASI COMO SUS --
RESPECTIVAS ADMINISTRACIONES PUBLICAS PARAESTATALES, SE --
ADMINISTRARAN CON EFICIENCIA, EFICACIA Y HONRADEZ PARA --
SATISFACER LOS OBJETIVOS A LOS QUE ESTEN DESTINADOS.

LAS ADQUISICIONES, ARRENDAMIENTOS Y ENAJENACIONES DE TODO --
TIPO DE BIENES, PRESTACION DE SERVICIOS DE CUALQUIER NA--
TURALEZA Y LA CONTRATACION DE OBRA QUE REALICEN, SE ADJU--
DICARAN O LLEVARAN A CABO A TRAVES DE LICITACIONES PUBLI--
CAS MEDIANTE CONVOCATORIA PUBLICA PARA QUE LIBREMENTE SE --
PRESENTEN PROPOSICIONES SOLVENTES EN SOBRE CERRADO, QUE --
SERA ABIERTO PUBLICAMENTE, A FIN DE ASEGURAR AL ESTADO --
LAS MEJORES CONDICIONES DISPONIBLES EN CUANTO PRECIO, --
CALIDAD, FINANCIAMIENTO, OPORTUNIDAD Y DEMAS CIRCUNSTAN--
CIAS PERTINENTES.

CUANDO LAS LICITACIONES A QUE HACE REFERENCIA EL PARRAFO --
ANTERIOR NO SEAN IDONEAS PARA ASEGURAR DICHAS CONDICIO--
NES, LAS LEYES ESTABLECERAN LAS BASES, PROCEDIMIENTOS, --
REGLAS, REQUISITOS Y DEMAS ELEMENTOS PARA ACREDITAR LA --
ECONOMIA, EFICACIA, EFICIENCIA, IMPARCIALIDAD Y HONRADEZ --
QUE ASEGUREN LAS MEJORES CONDICIONES PARA EL ESTADO.

EL MANEJO DE RECURSOS ECONOMICOS FEDERALES SE SUJETARAN A --
LAS BASES DE ESTE ARTICULO.

LOS SERVIDORES PUBLICOS SERAN RESPONSABLES DEL CUMPLI--
MIENTO DE ESTAS BASES EN LOS TERMINOS DEL TITULO CUARTO --
DE ESTA CONSTITUCION.

TITULO PRIMERO

DISPOSICIONES GENERALES

CAPITULO UNICO

ART. 1.- LA PRESENTE LEY ES DE ORDEN PUBLICO E INTERES SOCIAL Y TIENE POR OBJETO REGULAR LAS ACCIONES RELATIVAS A LA PLANEACION, PROGRAMACION, PRESUPUESTACION, GASTO, EJECUCION, CONSERVACION, MANTENIMIENTO Y CONTROL DE LAS ADQUISICIONES Y ARRENDAMIENTOS DE BIENES MUEBLES; LA PRESTACION DE SERVICIOS DE CUALQUIER NATURALEZA; ASI COMO DE LA OBRA PUBLICA Y LOS SERVICIOS RELACIONADOS CON LA MISMA, QUE CONTRATEN:

- I. LAS UNIDADES ADMINISTRATIVAS DE LA PRESIDENCIA DE LA REPUBLICA;
- II. LAS SECRETARIAS DE ESTADO Y DEPARTAMENTOS ADMINISTRATIVOS;
- III. LAS PROCURADORIAS GENERALES DE LA REPUBLICA, Y DE JUSTICIA DEL DISTRITO FEDERAL;
- IV. EL GOBIERNO DEL DISTRITO FEDERAL;
- V. LOS ORGANISMOS DESCENTRALIZADOS, Y
- VI. LAS EMPRESAS DE PARTICIPACION ESTATAL MAYORITARIA Y LOS FIDEICOMISOS PUBLICOS QUE, DE CONFORMIDAD CON LAS DISPOSICIONES LEGALES APLICABLES, SEAN CONSIDERADOS ENTIDADES PARAESTATALES.

LOS TITULARES DE LAS DEPENDENCIAS Y LOS ORGANOS DE GOBIERNO DE LAS ENTIDADES EMITIRAN, BAJO SU RESPONSABILIDAD Y DE CONFORMIDAD CON ESTE MISMO ORDENAMIENTO, LAS POLITICAS, BASES Y LINEAMIENTOS PARA LAS MATERIAS QUE SE REFIEREN EN ESTE ARTICULO.

LAS DEPENDENCIAS Y ENTIDADES SEÑALADAS EN LAS FRACCIONES ANTERIORES, SE ABSTENDRAN DE CREAR FIDEICOMISOS, OTORGAR MANDATOS O CELEBRAR ACTOS O CUALQUIER TIPO DE CONTRATOS, CUYA FINALIDAD SEA EVADIR LO PREVISTO EN ESTE ORDENAMIENTO.

NO ESTARAN DENTRO DEL AMBITO DE APLICACION DE ESTA LEY, LOS CONTRATOS QUE CELEBREN LAS DEPENDENCIAS CON LAS ENTIDADES, O ENTRE ENTIDADES. (D.O.F. 2/MAYO/94, 23/SEPT/96, 15/ENE/98)

ART. 2. PARA LOS EFECTOS DE LA PRESENTE LEY, SE ENTENDERA POR:

- I. SECRETARIA: LA SECRETARIA DE HACIENDA Y CREDITO PUBLICO;
- II. CONTRALORIA: LA SECRETARIA DE CONTRALORIA Y DESARROLLO ADMINISTRATIVO;

- III. DEPENDENCIAS: LAS SEÑALADAS EN LAS FRACCIONES I A IV DEL ARTICULO 1; -
 - IV. ENTIDADES: LAS MENCIONADAS EN LAS FRACCIONES V Y VI DEL ARTICULO 1; -
 - V. SECTOR: EL AGRUPAMIENTO DE ENTIDADES COORDINADO POR LA DEPENDENCIA QUE, EN CADA CASO, DESIGNE EL EJECUTIVO FEDERAL; -
 - VI. TRATADOS: LOS DEFINIDOS COMO TALES EN LA FRACCION I DEL ARTICULO 2 DE LA LEY SOBRE LA CELEBRACION DE TRATADOS; -
 - VII. PROVEEDOR: LA PERSONA QUE CELEBRE CONTRATOS DE ADQUISICIONES, ARRENDAMIENTOS O SERVICIOS, Y -
 - VIII. CONTRATISTA: LA PERSONA QUE CELEBRE CONTRATOS DE OBRAS PUBLICAS Y DE SERVICIOS RELACIONADOS CON LAS MISMAS. -
- ART. 3. PARA LOS EFECTOS DE ESTA LEY, ENTRE LAS ADQUISICIONES, ARRENDAMIENTOS Y SERVICIOS, QUEDAN COMPRENDIDOS: -
- I. LAS ADQUISICIONES DE BIENES MUEBLES QUE DEBAN INCORPORARSE, ADHERIRSE O DESTINARSE A UN INMUEBLE, QUE SEAN NECESARIOS PARA LA REALIZACION DE LAS OBRAS PUBLICAS POR ADMINISTRACION DIRECTA, O LOS QUE SUMINISTREN LAS DEPENDENCIAS Y ENTIDADES DE ACUERDO A LO PACTADO EN LOS CONTRATOS DE OBRA; -
 - II. LAS ADQUISICIONES DE BIENES MUEBLES QUE INCLUYAN LA INSTALACION, POR PARTE DEL PROVEEDOR, EN INMUEBLES DE LAS DEPENDENCIAS Y ENTIDADES, CUANDO SU PRECIO SEA SUPERIOR AL DE SU INSTALACION; -
 - III. LA CONTRATACION DE LOS SERVICIOS RELACIONADOS CON BIENES MUEBLES QUE SE ENCUENTREN INCORPORADOS O ADHERIDOS A INMUEBLES, CUYA CONSERVACION, MANTENIMIENTO O REPARACION NO IMPLIQUEN MODIFICACION ALGUNA AL PROPIO INMUEBLE; -
 - IV. LA RECONSTRUCCION, REPARACION Y MANTENIMIENTO DE BIENES MUEBLES; MAQUILA; SEGUROS; TRANSPORTACION DE BIENES MUEBLES; CONTRATACION DE SERVICIOS DE LIMPIEZA Y VIGILANCIA, ASI COMO LOS ESTUDIOS TECNICOS QUE SE VINCULEN CON LA ADQUISICION O USO DE BIENES MUEBLES; -
 - V. LOS CONTRATOS DE ARRENDAMIENTO FINANCIERO DE BIENES MUEBLES, Y -
 - VI. EN GENERAL, LOS SERVICIOS DE CUALQUIER NATURALEZA CUYA PRESTACION GENERE UNA OBLIGACION DE PAGO PARA LAS DEPENDENCIAS Y ENTIDADES, QUE NO SE ENCUENTREN REGULADOS EN FORMA ESPECIFICA POR OTRAS DISPOSICIONES LEGALES. -

EN TODOS LOS CASOS EN QUE ESTA LEY HAGA REFERENCIA A LAS ADQUISICIONES, ARRENDAMIENTOS Y SERVICIOS, SE ENTENDERA QUE SE TRATA, RESPECTIVAMENTE, DE ADQUISICIONES DE BIENES MUEBLES, ARRENDAMIENTOS DE BIENES MUEBLES Y DE PRESTACION DE SERVICIOS DE CUALQUIER NATURALEZA; SALVO EN ESTE ULTIMO CASO, DE LOS SERVICIOS RELACIONADOS CON LA OBRA PUBLICA. (D.O.F. 23/SEPT/96, 15/ENERO/98)

ART. 4. PARA LOS EFECTOS DE ESTA LEY SE CONSIDERA OBRA PUBLICA:

- I. LA CONSTRUCCION, INSTALACION, CONSERVACION, MANTENIMIENTO, REPARACION Y DEMOLICION DE BIENES INMUEBLES;
- II. LOS SERVICIOS RELACIONADOS CON LA MISMA, INCLUIDOS LOS TRABAJOS - QUE TENGAN POR OBJETO CONCEBIR, DISEÑAR, PROYECTAR Y CALCULAR LOS ELEMENTOS QUE INTEGRAN UN PROYECTO DE OBRA PUBLICA, ASI COMO LOS - RELATIVOS A LAS INVESTIGACIONES, ASESORIAS Y CONSULTORIAS ESPECIALIZADAS; LA DIRECCION O SUPERVISION DE LA EJECUCION DE LAS OBRAS, LOS ESTUDIOS QUE TENGAN POR OBJETO REHABILITAR, CORREGIR O INCREMENTAR LA EFICIENCIA DE LAS INSTALACIONES CUANDO EL COSTO DE ESTAS SEA SUPERIOR AL DE LOS BIENES MUEBLES QUE DEBAN ADQUIRIRSE, Y, LOS TRABAJOS DE EXPLORACION, LOCALIZACION Y PERFORACION QUE TENGAN POR OBJETO LA EXPLOTACION Y DESARROLLO DE LOS RECURSOS PETROLEROS QUE SE ENCUENTREN EN EL SUBSUELO;
- III. LOS PROYECTOS INTEGRALES, QUE COMPRENDERAN DESDE EL DISEÑO DE LA - OBRA HASTA SU TERMINACION TOTAL;
- IV. LOS TRABAJOS DE EXPLORACION, LOCALIZACION Y PERFORACION DISTINTOS A LOS DE EXTRACCION DE PETROLEO Y GAS; MEJORAMIENTO DEL SUELO; SUBSUELO; DESMONTES; EXTRACCION; Y, AQUELLOS SIMILARES, QUE TENGAN POR OBJETO LA EXPLOTACION Y DESARROLLO DE LOS RECURSOS NATURALES - QUE SE ENCUENTREN EN EL SUELO O EN EL SUBSUELO;
- V. INSTALACION DE ISLAS ARTIFICIALES Y PLATAFORMAS UTILIZADAS DIRECTA O INDIRECTAMENTE EN LA EXPLOTACION DE RECURSOS;
- VI. LOS TRABAJOS DE INFRAESTRUCTURA AGROPECUARIA, Y
- VII. TODOS AQUELLOS DE NATURALEZA ANALOGA. (D.O.F. 23/SEPT/96)

ART. 5. LA APLICACION DE ESTA LEY SERA SIN PERJUICIO DE LO DISPUESTO EN LOS TRATADOS.

ART. 6. SOLAMENTE ESTARAN SUJETAS A LAS DISPOSICIONES DE ESTA LEY LAS - ADQUISICIONES, ARRENDAMIENTOS Y SERVICIOS, ASI COMO LA OBRA - PUBLICA, QUE CONTRATEN LAS ENTIDADES FEDERATIVAS, CUANDO SE - REALICEN CON CARGO TOTAL O PARCIAL A FONDOS FEDERALES, CONFORME A LOS CONVENIOS QUE CELEBREN CON EL EJECUTIVO FEDERAL, CON LA - PARTICIPACION QUE EN SU CASO, CORRESPONDA A LOS MUNICIPIOS - INTERESADOS. (D.O.F. 15/ENERO/90)

ART. 7. EL GASTO DE LAS ADQUISICIONES, ARRENDAMIENTOS Y SERVICIOS, ASI COMO DE OBRA PUBLICA, SE SUJETARA, EN SU CASO, A LAS DISPOSICIONES ESPECIFICAS DE LOS PRESUPUESTOS ANUALES DE EGRESOS DE LA FEDERACION Y DEL GOBIERNO DEL DISTRITO FEDERAL, ASI COMO A LO - PREVISTO EN LA LEY DE PRESUPUESTO, CONTABILIDAD Y GASTO PUBLICO FEDERAL Y DEMAS DISPOSICIONES APLICABLES. (D.O.F. 23/SEPT/96)

ART. 8. LA SECRETARIA, LA CONTRALORIA Y LA SECRETARIA DE COMERCIO Y FOMENTO INDUSTRIAL; EN EL AMBITO DE SUS RESPECTIVAS COMPETENCIAS, ESTARAN FACULTADAS PARA INTERPRETAR ESTA LEY A EFECTOS ADMINISTRATIVOS.

LA SECRETARIA Y LA CONTRALORIA DICTARAN LAS DISPOSICIONES ADMINISTRATIVAS QUE SEAN ESTRICTAMENTE NECESARIAS PARA EL ADECUADO CUMPLIMIENTO DE ESTA LEY, TOMANDO EN CUENTA LA OPINION DE LA OTRA SECRETARIA, ASI COMO, CUANDO CORRESPONDA, DE LA SECRETARIA Y FOMENTO INDUSTRIAL. TALES DISPOSICIONES SE PUBLICARAN EN EL DIARIO OFICIAL DE LA FEDERACION.

ART. 9. ATENDIENDO A LAS DISPOSICIONES DE ESTA LEY Y A LAS DEMAS QUE DE ELLA EMANEN, LA SECRETARIA DE COMERCIO Y FOMENTO INDUSTRIAL DICTARA LAS REGLAS QUE, DERIVADAS DE PROGRAMAS QUE TENGAN POR OBJETO PROMOVER LA PARTICIPACION DE LAS EMPRESAS MICRO, PEQUEÑAS Y MEDIANAS, DEBAN OBSERVAR LAS DEPENDENCIAS Y ENTIDADES.

PARA LA EXPEDICION DE LAS REGLAS A QUE SE REFIERE EL PARRAFO ANTERIOR, LA SECRETARIA DE COMERCIO Y FOMENTO INDUSTRIAL TOMARA EN CUENTA LA OPINION DE LA SECRETARIA Y DE LA CONTRALORIA.
(D.O.F. 14/AGOSTO/95)

ART. 10. LOS TITULARES DE LAS DEPENDENCIAS, LOS ORGANOS DE GOBIERNO DE LAS ENTIDADES Y LOS DIRECTORES DE ESTAS ULTIMAS, SERAN LOS RESPONSABLES DE QUE, EN LA ADOPCION E INSTRUMENTACION DE LAS ACCIONES QUE DEBAN LLEVAR A CABO EN CUMPLIMIENTO DE ESTA LEY, SE OBSERVEN CRITERIOS QUE PROMUEVAN LA SIMPLIFICACION ADMINISTRATIVA, LA DESCENTRALIZACION DE FUNCIONES Y LA EFECTIVA DELEGACION DE FACULTADES.

ART. 11. LA SECRETARIA, LA CONTRALORIA Y LA SECRETARIA DE COMERCIO Y FOMENTO INDUSTRIAL, EN EL AMBITO DE SUS RESPECTIVAS COMPETENCIAS, PODRAN CONTRATAR ASESORIA TECNICA PARA LA REALIZACION DE INVESTIGACIONES DE MERCADO; EL MEJORAMIENTO DEL SISTEMA DE ADQUISICIONES, ARRENDAMIENTOS, SERVICIOS Y OBRA PUBLICA; LA VERIFICACION DE PRECIOS, PRUEBAS DE CALIDAD, Y OTRAS ACTIVIDADES VINCULADAS CON EL OBJETO DE ESTA LEY.

PARA LOS EFECTOS DEL PARRAFO ANTERIOR, LAS CITADAS DEPENDENCIAS PONDRAN A DISPOSICION ENTRE SI LOS RESULTADOS DE LOS TRABAJOS OBJETO DE LOS RESPECTIVOS CONTRATOS DE ASESORIA TECNICA.
(D.O.F. 15/ENERO/98)

ART. 12. SERA RESPONSABILIDAD DE LAS DEPENDENCIAS Y ENTIDADES MANTENER ADECUADA Y SATISFACTORIAMENTE ASEGURADOS LOS BIENES CON QUE CUENTEN. (D.O.F. 12/MAYO/94, 15/ENERO/98)

ART. 13. EN LO NO PREVISTO POR ESTA LEY, SERAN APLICABLES EL CODIGO CIVIL PARA EL DISTRITO FEDERAL EN MATERIA COMUN Y PARA TODA LA REPUBLICA EN MATERIA FEDERAL; Y, EL CODIGO FEDERAL DE PROCEDIMIENTOS CIVILES.

ART. 14. CUANDO POR LAS CONDICIONES ESPECIALES DE LA OBRA PUBLICA SE REQUIERA LA INTERVENCION DE DOS O MAS DEPENDENCIAS O ENTIDADES, QUEDARAN A CARGO DE CADA UNA DE ELLAS LA RESPONSABILIDAD SOBRE LA EJECUCION DE LA PARTE DE LA OBRA QUE LE CORRESPONDA, SIN PERJUICIO DE LA RESPONSABILIDAD QUE, EN RAZON DE SUS RESPECTIVAS ATRIBUCIONES, TENGA LA ENCARGADA DE LA PLANEACION Y PROGRAMACION DEL CONJUNTO.

EN LOS CONVENIOS A QUE SE REFIERE EL ARTICULO 6, SE ESTABLECERAN LOS TERMINOS PARA LA COORDINACION DE LAS ACCIONES ENTRE LAS ENTIDADES FEDERATIVAS QUE CORRESPONDAN Y LAS DEPENDENCIAS Y ENTIDADES. (D.O.F. 23/SEPT/96)

ART. 15. LAS CONTROVERSIAS QUE SE SUSCITEN CON MOTIVO DE LA INTERPRETACION O APLICACION DE ESTA LEY O DE LOS CONTRATOS CELEBRADOS CON BASE EN ELLA, SALVO AQUELLAS EN QUE SEAN PARTE EMPRESAS DE PARTICIPACION ESTATAL MAYORITARIA O FIDEICOMISOS PUBLICOS, SERAN RESUELTAS POR LOS TRIBUNALES FEDERALES.

LO DISPUESTO POR ESTE ARTICULO SE APLICARA A LOS ORGANISMOS DESCENTRALIZADOS SOLO CUANDO SUS LEYES NO REGULEN ESTA MATERIA DE MANERA EXPRESA.

LO ANTERIOR, SIN PERJUICIO DE LO ESTABLECIDO EN LOS TRATADOS DE QUE MEXICO SEA PARTE O DE QUE LA CONTRALORIA CONOZCA, EN LA ESFERA ADMINISTRATIVA, DE LAS INCONFORMIDADES QUE PRESENTEN LOS PARTICULARES EN RELACION CON LOS CONTRATOS ANTES REFERIDOS, EN LOS TERMINOS DEL TITULO SEXTO DE ESTA LEY.

SOLO PODRA PACTARSE CLAUSULA ARBITRAL EN CONTRATOS RESPECTO DE AQUELLAS CONTROVERSIAS QUE DETERMINE LA SECRETARIA, MEDIANTE REGLAS DE CARACTER GENERAL, PREVIA OPINION DE LA CONTRALORIA Y DE LA SECRETARIA DE COMERCIO Y FOMENTO INDUSTRIAL.

LOS ACTOS, CONTRATOS Y CONVENIOS QUE LAS DEPENDENCIAS Y ENTIDADES REALICEN EN CONTRAVENCION A LO DISPUESTO POR ESTA LEY, SERAN NULOS DE PLENO DERECHO.

ART. 16. LOS CONTRATOS QUE CELEBREN LAS DEPENDENCIAS Y ENTIDADES FUERA DEL TERRITORIO NACIONAL, SE REGISTRAN, EN LO CONDUCTENTE, POR ESTA LEY, SIN PERJUICIO DE LO DISPUESTO POR LA LEGISLACION DEL LUGAR DONDE SE FORMALICE EL ACTO.

TITULO SEGUNDO

DE LA PLANEACION, PROGRAMACION Y PRESUPUESTACION

CAPITULO UNICO

ART. 17. EN LA PLANEACION DE LAS ADQUISICIONES, ARRENDAMIENTOS Y SERVICIOS, ASI COMO DE LA OBRA PUBLICA, LAS DEPENDENCIAS Y ENTIDADES DEBERAN AJUSTARSE A:

- I. LOS OBJETIVOS Y PRIORIDADES DEL PLAN NACIONAL DE DESARROLLO Y DE LOS PROGRAMAS SECTORIALES, INSTITUCIONALES, REGIONALES Y ESPECIALES QUE CORRESPONDAN, ASI COMO A LAS PREVISIONES CONTENIDAS EN SUS PROGRAMAS ANUALES, Y
- II. LOS OBJETIVOS, METAS Y PREVISIONES DE RECURSOS ESTABLECIDOS EN LOS PRESUPUESTOS DE EGRESOS DE LA FEDERACION Y DEL GOBIERNO DEL DISTRITO FEDERAL, O DE LAS ENTIDADES RESPECTIVAS.
(D.O.F. 15/MARZO/96 No. 1.1)

ART. 18. LAS DEPENDENCIAS Y ENTIDADES FORMULARAN SUS PROGRAMAS ANUALES DE ADQUISICIONES, ARRENDAMIENTOS Y SERVICIOS, Y SUS RESPECTIVOS PRESUPUESTOS, CONSIDERANDO:

- I. LAS ACCIONES PREVIAS, DURANTE Y POSTERIORES A LA REALIZACION DE DICHAS OPERACIONES; LOS OBJETIVOS Y METAS A CORTO Y MEDIANO PLAZO;
- II. LA CALENDARIZACION FISICA Y FINANCIERA DE LOS RECURSOS NECESARIOS;
- III. LAS UNIDADES RESPONSABLES DE SU INSTRUMENTACION;
- IV. SUS PROGRAMAS SUSTANTIVOS, DE APOYO ADMINISTRATIVO Y DE INVERSIONES, ASI COMO, EN SU CASO, AQUELLOS RELATIVOS A LA ADQUISICION DE BIENES PARA SU POSTERIOR COMERCIALIZACION, INCLUYENDO LOS QUE HABRAN DE SUJETARSE A PROCESOS PRODUCTIVOS;
- V. LA EXISTENCIA EN CANTIDAD SUFICIENTE DE LOS BIENES, EN SU CASO, LAS NORMAS APLICABLES CONFORME A LA LEY FEDERAL SOBRE METROLOGIA Y NORMALIZACION, LAS QUE SERVIRAN DE REFERENCIA PARA EXIGIR LA MISMA ESPECIFICACION TECNICA A LOS BIENES DE PROCEDENCIA EXTRANJERA; LOS PLAZOS ESTIMADOS DE SUMINISTRO, Y LOS AVANCES TECNOLOGICOS INCORPORADOS EN LOS BIENES;
- VI. EN SU CASO, LOS PLANOS, PROYECTOS, ESPECIFICACIONES Y PROGRAMAS DE EJECUCION;
- VII. LOS REQUERIMIENTOS DE CONSERVACION Y MANTENIMIENTO PREVENTIVO Y CORRECTIVO DE LOS BIENES MUEBLES A SU CARGO, Y
- VIII. LAS DEMAS PREVISIONES QUE DEBAN TOMARSE EN CUENTA SEGUN LA NATURALEZA Y CARACTERISTICAS DE LAS ADQUISICIONES, ARRENDAMIENTOS O SERVICIOS.

- ART. 19. LAS DEPENDENCIAS Y ENTIDADES ELABORARAN LOS PROGRAMAS DE OBRA - PUBLICA Y SUS RESPECTIVOS PRESUPUESTOS CONSIDERANDO:
- I. LOS ESTUDIOS DE PREINVERSION QUE SE REQUIERAN PARA DEFINIR LA - FACTIBILIDAD TECNICA, ECONOMICA Y ECOLOGICA EN LA REALIZACION DE LA OBRA;
 - II. LOS OBJETIVOS Y METAS A CORTO, MEDIANO Y LARGO PLAZO;
 - III. LAS ACCIONES PREVIAS, DURANTE Y POSTERIORES A SU EJECUCION, - INCLUYENDO LAS OBRAS PRINCIPALES, LAS DE INFRAESTRUCTURA, LAS - COMPLEMENTARIAS Y ACCESORIAS, ASI COMO LAS ACCIONES PARA PONER - AQUELLAS EN SERVICIO;
 - IV. LAS CARACTERISTICAS AMBIENTALES, CLIMATICAS Y GEOGRAFICAS DE LA - REGION DONDE DEBA REALIZARSE LA OBRA;
 - V. LOS RESULTADOS PREVISIBLES;
 - VI. LA CALENDARIZACION FISICA Y FINANCIERA DE LOS RECURSOS NECESARIOS PARA SU EJECUCION, ASI COMO LOS GASTOS DE OPERACION;
 - VII. LAS UNIDADES RESPONSABLES DE SU EJECUCION, ASI COMO LAS FECHAS - PREVISTAS DE INICIACION Y TERMINACION DE CADA OBRA;
 - VIII. LAS INVESTIGACIONES, ASESORIAS, CONSULTORIAS Y ESTUDIOS QUE SE - REQUIERAN, INCLUYENDO LOS PROYECTOS ARQUITECTONICOS Y DE INGENIE- RIA NECESARIOS;
 - IX. LA REGULARIZACION Y ADQUISICION DE LA TENENCIA DE LA TIERRA, ASI COMO LA OBTENCION DE LOS PERMISOS DE CONSTRUCCION NECESARIOS;
 - X. LA EJECUCION, QUE DEBERA INCLUIR EL COSTO ESTIMADO DE LA OBRA QUE SE REALICE POR CONTRATO Y, EN CASO DE REALIZARSE POR ADMINISTRA- CION DIRECTA, LOS COSTOS DE LOS RECURSOS NECESARIOS, LAS CONDI- CIONES DE SUMINISTRO DE MATERIALES, DE MAQUINARIA, DE EQUIPOS O DE CUALQUIER OTRO ACCESORIO RELACIONADO CON LA OBRA, LOS CARGOS - PARA PRUEBAS Y FUNCIONAMIENTO, ASI COMO LOS INDIRECTOS DE LA OBRA;
 - XI. LOS TRABAJOS DE CONSERVACION Y MANTENIMIENTO PREVENTIVO Y CORREC- TIVO DE LOS BIENES INMUEBLES A SU CARGO;
 - XII. LAS INSTALACIONES PARA QUE LAS PERSONAS DISCAPACITADAS PUEDAN - ACCEDER Y TRANSITAR POR LOS INMUEBLES QUE SEAN CONSTRUIDOS, LAS - QUE, SEGUN LA NATURALEZA DE LA OBRA, PODRAN CONSISTIR EN RAMPAS, PUERTAS, ELEVADORES, PASAMANOS, ASIDERAS Y OTRAS INSTALACIONES - ANALOGAS A LAS ANTERIORES QUE COADYUVEN AL CUMPLIMIENTO DE TALES FINES, Y
 - XIII. LAS DEMAS PREVISTIONES QUE DEBAN TOMARSE EN CUENTA SEGUN LA NATU- RALEZA Y CARACTERISTICAS DE LA OBRA.
- ART. 20. LAS DEPENDENCIAS Y ENTIDADES ESTARAN OBLIGADAS A PREVER LOS - EFECTOS SOBRE EL MEDIO AMBIENTE QUE PUEDA CAUSAR LA EJECUCION - DE LA OBRA PUBLICA, CON SUSTENTO EN LOS ESTUDIOS DE IMPACTO - AMBIENTAL PREVISTOS POR LA LEY GENERAL DEL EQUILIBRIO ECOLOGICO Y LA PROTECCION DEL AMBIENTE.

LOS PROYECTOS DEBERAN INCLUIR LAS OBRAS NECESARIAS PARA QUE SE PRESERVEN O RESTAUREN LAS CONDICIONES AMBIENTALES CUANDO ESTAS PUDIERAN DETERIORARSE, Y SE DARA LA INTERVENCION QUE CORRESPONDA A LA SECRETARIA DE DESARROLLO SOCIAL Y, EN SU CASO, A LAS DEPENDENCIAS Y ENTIDADES QUE TENGAN ATRIBUCIONES EN LA MATERIA.

ART. 21. LAS DEPENDENCIAS O ENTIDADES QUE REQUIERAN CONTRATAR O REALIZAR ESTUDIOS O PROYECTOS, PRIMERO VERIFICARAN SI EN SUS ARCHIVOS O EN LOS DE LAS ENTIDADES O DEPENDENCIAS AFINES EXISTEN ESTUDIOS O PROYECTOS SOBRE LA MATERIA. DE RESULTAR POSITIVA LA VERIFICACION Y DE COMPROBARSE QUE EL ESTUDIO O PROYECTO LOCALIZADO SATISFACE LOS REQUERIMIENTOS DE LA ENTIDAD O DEPENDENCIA, NO PROCEDERA LA CONTRATACION.

ART. 22. LAS ENTIDADES QUE SEAN APOYADAS PRESUPUESTALMENTE O QUE RECIBAN TRANSFERENCIAS DE RECURSOS FEDERALES, REMITIRAN SUS PROGRAMAS Y PRESUPUESTOS DE ADQUISICIONES, ARRENDAMIENTOS Y SERVICIOS, ASI COMO DE OBRA PUBLICA, A LA DEPENDENCIA COORDINADORA DE SECTOR EN LA FECHA QUE ESTA SEÑALE.

LAS DEPENDENCIAS COORDINADORAS DE SECTOR Y, EN SU CASO, LAS ENTIDADES QUE NO SE ENCUENTREN AGRUPADAS EN SECTOR ALGUNO, ENVIARAN A LA SECRETARIA LOS PROGRAMAS Y PRESUPUESTOS MENCIONADOS EN LA FECHA QUE ESTA DETERMINE, PARA SU EXAMEN, APROBACION E INCLUSION, EN LO CONDUCENTE, EN EL PROYECTO DE PRESUPUESTO DE EGRESOS CORRESPONDIENTE.

ART. 23. LAS DEPENDENCIAS Y ENTIDADES, A MAS TARDAR EL 31 DE MARZO DE CADA AÑO, PONDRAN A DISPOSICION DE LOS INTERESADOS, POR ESCRITO, SUS PROGRAMAS ANUALES DE ADQUISICIONES, ARRENDAMIENTOS Y SERVICIOS, ASI COMO DE OBRA PUBLICA, SALVO QUE MEDIE CAUSA DEBIDAMENTE JUSTIFICADA PARA NO HACERLO EN DICHO PLAZO.

EL DOCUMENTO QUE CONTENGA LOS PROGRAMAS SERA DE CARACTER INFORMATIVO; NO IMPLICARA COMPROMISO ALGUNO DE CONTRATACION Y PODRA SER ADICIONADO, MODIFICADO, SUSPENDIDO O CANCELADO, SIN RESPONSABILIDAD ALGUNA PARA LA DEPENDENCIA O ENTIDAD DE QUE SE TRATE.

LAS DEPENDENCIAS Y ENTIDADES REMITIRAN SUS PROGRAMAS A LA SECRETARIA DE COMERCIO Y FOMENTO INDUSTRIAL, QUIEN, TAMBIEN PARA EFECTOS INFORMATIVOS, PODRA LLEVAR A CABO LA INTEGRACION CORRESPONDIENTE.

ART. 24. LAS DEPENDENCIAS DEBERAN ESTABLECER COMITES DE ADQUISICIONES, ARRENDAMIENTOS Y SERVICIOS QUE TENDRAN LAS SIGUIENTES FUNCIONES:

- I. REVISAR LOS PROGRAMAS Y PRESUPUESTOS DE ADQUISICIONES, ARRENDAMIENTOS Y SERVICIOS, ASI COMO FORMULAR LAS OBSERVACIONES Y RECOMENDACIONES CONVENIENTES:

- II. DICTAMINAR SOBRE LA PROCEDENCIA DE CELEBRAR LICITACIONES PUBLICAS, ASI COMO LOS CASOS EN QUE NO SE CELEBREN POR ENCONTRARSE EN ALGUNO DE LOS SUPUESTOS DE EXCEPCION PREVISTOS EN EL ART. 81. SALVO EN LOS CASOS DE LA FRACCION V DEL INCISO A. Y EN EL ART. 82;
- III. PROPONER LAS POLITICAS INTERNAS, BASES Y LINEAMIENTOS EN MATERIA DE ADQUISICIONES, ARRENDAMIENTOS Y SERVICIOS, ASI COMO AUTORIZAR LOS SUPUESTOS NO PREVISTOS EN ESTOS, DEBIENDO INFORMAR AL TITULAR DE LA DEPENDENCIA O AL ORGANO DE GOBIERNO EN EL CASO DE LAS ENTIDADES;
- IV. ANALIZAR TRIMESTRALMENTE EL INFORME DE LA CONCLUSION DE LOS CASOS DICTAMINADOS CONFORME A LA FRACCION II ANTERIOR, ASI COMO LOS RESULTADOS GENERALES DE LAS ADQUISICIONES, ARRENDAMIENTOS Y SERVICIOS Y, EN SU CASO, DISPONER LAS MEDIDAS NECESARIAS;
- V. ANALIZAR EXCLUSIVAMENTE PARA SU OPINION, CUANDO SE LE SOLICITE, LOS DICTAMENES Y FALLOS EMITIDOS POR LOS SERVIDORES PUBLICOS RESPONSABLES DE ELLO;
- VI. ELABORAR Y APROBAR EL MANUAL DE INTEGRACION Y FUNCIONAMIENTO DEL COMITE, CONFORME A LAS BASES QUE EXPIDA LA SECRETARIA, Y
- VII. COADYUVAR AL CUMPLIMIENTO DE ESTA LEY Y DEMAS DISPOSICIONES APLICABLES.

LA SECRETARIA PODRA AUTORIZAR LA CREACION DE COMITES EN ORGANOS DESCONCENTRADOS CUANDO LAS CARACTERISTICAS DE SUS FUNCIONES AS LO JUSTIFIQUEN.

LOS ORGANOS DE GOBIERNO DE LAS ENTIDADES DEBERAN ESTABLECER DICHS COMITES SALVO QUE, POR LA NATURALEZA DE SUS FUNCIONES O POR LA MAGNITUD DE SUS OPERACIONES, NO SE JUSTIFIQUEN SU INSTALACION A JUICIO DE LA SECRETARIA. (D.O.F. 15/MAR/96 No. 2.1)

ART. 25. EL EJECUTIVO FEDERAL, POR CONDUCTO DE LA SECRETARIA, DETERMINARA LAS DEPENDENCIAS Y ENTIDADES QUE DEBERAN INSTALAR COMISIONES CONSULTIVAS MIXTAS DE ABASTECIMIENTO, EN FUNCION DEL VOLUMEN, CARACTERISTICAS E IMPORTANCIA DE LAS ADQUISICIONES, ARRENDAMIENTOS Y SERVICIOS QUE CONTRATEN. DICHAS COMISIONES TENDRAN POR OBJETO:

- I. PROPICIAR Y FORTALECER LA COMUNICACION DE LAS PROPIAS DEPENDENCIAS Y ENTIDADES CON LA INDUSTRIA, A FIN DE LOGRAR UNA MEJOR PLANEACION DE LAS ADQUISICIONES, ARRENDAMIENTOS Y SERVICIOS;
- II. PROMOVER Y ACORDAR LA SIMPLIFICACION INTERNA DE TRAMITES ADMINISTRATIVOS QUE REALICEN LAS DEPENDENCIAS O ENTIDADES RELACIONADOS CON LAS ADQUISICIONES, ARRENDAMIENTOS Y SERVICIOS;
- III. DIFUNDIR Y FOMENTAR LA UTILIZACION DE LOS DIVERSOS ESTIMULOS DEL GOBIERNO FEDERAL Y DE LOS PROGRAMAS DE FINANCIAMIENTO PARA APOYAR LA FABRICACION DE BIENES, Y

IV. ELABORAR Y APROBAR EL MANUAL DE INTEGRACION Y FUNCIONAMIENTO DE LA COMISION, CONFORME A LAS BASES QUE EXPIDA LA SECRETARIA.

ART. 26. LA SECRETARIA DE COMERCIO Y FOMENTO INDUSTRIAL, MEDIANTE DISPOSICIONES DE CARACTER GENERAL, OYENDO LA OPINION DE LA SECRETARIA DETERMINARA, EN SU CASO, LOS BIENES Y SERVICIOS DE USO GENERALIZADO QUE, EN FORMA CONSOLIDADA, PODRAN ADQUIRIR, ARRENDAR O CONTRATAR LAS DEPENDENCIAS Y ENTIDADES, YA SEA DE MANERA CONJUNTA O SEPARADA, CON OBJETO DE OBTENER LAS MEJORES CONDICIONES EN CUANTO A PRECIO Y OPORTUNIDAD, Y APOYAR EN CONDICIONES DE COMPETENCIA A LAS AREAS PRIORITARIAS DEL DESARROLLO.

ART. 27. EN LA OBRA PUBLICA CUYA EJECUCION REBASE UN EJERCICIO PRESUPUESTAL, DEBERA DETERMINARSE TANTO EL PRESUPUESTO TOTAL COMO EL RELATIVO A LOS EJERCICIOS DE QUE SE TRATE, EN LA FORMULACION DE LOS PRESUPUESTOS DE LOS EJERCICIOS SUBSECUENTES SE ATENDERA A LOS COSTOS QUE, EN SU MOMENTO, SE ENCUENTREN VIGENTES. IGUAL OBLIGACION SERA APLICABLE, EN LO CONDUENTE, TRATANDOSE DE ADQUISICIONES, ARRENDAMIENTOS Y SERVICIOS.

PARA LOS EFECTOS DE ESTE ARTICULO, LAS DEPENDENCIAS Y ENTIDADES OBSERVARAN LO DISPUESTO EN EL ARTICULO 30 DE LA LEY DE PRESUPUESTO, CONTABILIDAD Y GASTO PUBLICO FEDERAL.

TITULO TERCERO

DE LOS PROCEDIMIENTOS Y LOS CONTRATOS

CAPITULO I

GENERALIDADES

ART. 28. LAS DEPENDENCIAS Y ENTIDADES, BAJO SU RESPONSABILIDAD, PODRAN -
CONTRATAR ADQUISICIONES, ARRENDAMIENTOS Y SERVICIOS, ASI COMO -
OBRA PUBLICA, MEDIANTE LOS PROCEDIMIENTOS QUE A CONTINUACION SE
SEÑALAN:

A. POR LICITACION PUBLICA, Y

B. POR INVITACION RESTRINGIDA, LA QUE COMPRENDERA:

I. LA INVITACION A CUANDO MENOS TRES PROVEEDORES O -
CONTRATISTAS, SEGUN SEA EL CASO, Y

II. LA ADJUDICACION DIRECTA.

ART. 29. LAS DEPENDENCIAS Y ENTIDADES PODRAN CONVOCAR, ADJUDICAR O -
LLEVAR A CABO ADQUISICIONES, ARRENDAMIENTOS Y SERVICIOS, ASI -
COMO OBRA PUBLICA, SOLAMENTE CUANDO SE CUENTE CON SALDO DISPO--
NIBLE DENTRO DE SU PRESUPUESTO APROBADO, EN LA PARTIDA CORRES
PONDIENTE.

EN CASOS EXCEPCIONALES Y PREVIA AUTORIZACION DE LA SECRETARIA,
LAS DEPENDENCIAS Y ENTIDADES PODRAN CONVOCAR SIN CONTAR CON -
SALDO DISPONIBLE EN SU PRESUPUESTO.

TRATANDOSE DE OBRA PUBLICA, ADEMÁS SE REQUERIRA CONTAR CON LOS
ESTUDIOS Y PROYECTOS, LAS NORMAS Y ESPECIFICACIONES DE CONS- -
TRUCCION, EL PROGRAMA DE EJECUCION Y, EN SU CASO, EL PROGRAMA -
DE SUMINISTRO.

LOS SERVIDORES PUBLICOS QUE AUTORICEN ACTOS EN CONTRAVENCION A
LO DISPUESTO EN ESTE ARTICULO, SE HARAN ACREEDORES A LAS SAN- -
CIONES QUE RESULTEN APLICABLES. (D.O.F. 6/DIC/95, -
15/MARZO/96 No. 1.2 Y 3.1)

ART. 30. LAS ADQUISICIONES, ARRENDAMIENTOS Y SERVICIOS, ASI COMO LA OBRA
PUBLICA, POR REGLA GENERAL, SE ADJUDICARAN A TRAVES DE LICITA--
CIONES PUBLICAS, MEDIANTE CONVOCATORIA PUBLICA, PARA QUE LIBRE--
MENTE SE PRESENTEN PROPOSICIONES SOLVENTES EN SOBRE CERRADO, -
QUE SERAN ABIERTOS PUBLICAMENTE, A FIN DE ASEGURAR AL ESTADO -
LAS MEJORES CONDICIONES DISPONIBLES EN CUANTO A PRECIO, -
CALIDAD, FINANCIAMIENTO, OPORTUNIDAD Y DEMAS CIRCUNSTANCIAS -
PERTINENTES, DE ACUERDO A LO QUE ESTABLECE LA PRESENTE LEY.

ART. 31. LAS LICITACIONES PUBLICAS PODRAN SER:

A. TRATANDOSE DE ADQUISICIONES, ARRENDAMIENTOS Y SERVICIOS:

I. NACIONALES, CUANDO UNICAMENTE PUEDAN PARTICIPAR PERSONAS DE NACIONALIDAD MEXICANA Y LOS BIENES A ADQUIRIR CUENTEN POR LO MENOS CON UN 50 % DE CONTENIDO NACIONAL. LA SECRETARIA DE COMERCIO Y FOMENTO INDUSTRIAL, MEDIANTE REGLAS DE CARACTER GENERAL, ESTABLECERA LOS CASOS EN QUE NO SERA EXIGIBLE EL PORCENTAJE MENCIONADO, ASI COMO UN PROCEDIMIENTO EXPEDITO PARA DETERMINAR EL GRADO DE INTEGRACION NACIONAL DE LOS BIENES QUE SE OFERTEN, PARA LO CUAL TOMARA EN CUENTA LA OPINION DE LA SECRETARIA Y DE LA CONTRALORIA; O

II. INTERNACIONALES, CUANDO PUEDAN PARTICIPAR TANTO PERSONAS DE NACIONALIDAD MEXICANA COMO EXTRANJERAS Y LOS BIENES A ADQUIRIR SEAN DE ORIGEN NACIONAL O EXTRANJERO.

B. TRATANDOSE DE OBRAS PUBLICAS: NACIONALES, CUANDO UNICAMENTE PUEDAN PARTICIPAR PERSONAS DE NACIONALIDAD MEXICANA; O, INTERNACIONALES, CUANDO PUEDAN PARTICIPAR TANTO PERSONAS DE NACIONALIDAD MEXICANA COMO EXTRANJERAS.

SOLAMENTE SE REALIZARAN LICITACIONES DE CARACTER INTERNACIONAL, CUANDO ELLO RESULTE OBLIGATORIO CONFORME A LO ESTABLECIDO EN TRATADOS; CUANDO, PREVIA INVESTIGACION DE MERCADO QUE REALICE LA DEPENDENCIA O ENTIDAD CONVOCANTE, NO EXISTA OFERTA EN CANTIDAD O CALIDAD DE PROVEEDORES NACIONALES O LOS CONTRATISTAS NACIONALES NO CUENTEN CON LA CAPACIDAD PARA LA EJECUCION DE LA OBRA DE QUE SE TRATE; CUANDO SEA CONVENIENTE EN TERMINOS DE PRECIO; O BIEN, CUANDO ELLO SEA OBLIGATORIO EN ADQUISICIONES, ARRENDAMIENTOS, SERVICIOS Y OBRA PUBLICA FINANCIADOS CON CREDITOS EXTERNOS OTORGADOS AL GOBIERNO FEDERAL O CON SU AVAL.

PODRA NEGARSE LA PARTICIPACION DE PROVEEDORES O CONTRATISTAS EXTRANJEROS EN LICITACIONES INTERNACIONALES, CUANDO CON EL PAIS DEL CUAL SEAN NACIONALES NO SE TENGA CELEBRADO UN TRATADO O ESE PAIS NO CONCEDA UN TRATO RECIPROCO A LOS PROVEEDORES O CONTRATISTAS O A LOS BIENES Y SERVICIOS MEXICANOS.

LA SECRETARIA DE COMERCIO Y FOMENTO INDUSTRIAL, TOMANDO EN CUENTA LA OPINION DE LA SECRETARIA, DETERMINARA LOS CASOS EN QUE LAS LICITACIONES SERAN DE CARACTER NACIONAL EN RAZON DE LAS RESERVAS, MEDIDAS DE TRANSICION U OTROS SUPUESTOS ESTABLECIDOS EN LOS TRATADOS.

ART. 32. LAS CONVOCATORIAS, QUE PODRAN REFERIRSE A UNO O MAS BIENES, SERVICIOS U OBRAS, SE PUBLICARAN, SIMULTANEAMENTE, EN LA SECCION ESPECIALIZADA DEL DIARIO OFICIAL DE LA FEDERACION, EN UN DIARIO DE CIRCULACION NACIONAL, Y EN UN DIARIO DE LA ENTIDAD FEDERATIVA DONDE HAYA DE SER UTILIZADO EL BIEN, PRESTADO EL SERVICIO O EJECUTADA LA OBRA Y CONTENDRAN:

(D.O.F. 14/AGOSTO/94) (VER ART. CUARTO TRANSITORIO)

- I. EL NOMBRE, DENOMINACION O RAZON SOCIAL DE LA DEPENDENCIA O ENTIDAD CONVOCANTE;
- II. LA INDICACION DE LOS LUGARES, FECHAS Y HORARIOS EN QUE LOS INTERESADOS PODRAN OBTENER LAS BASES Y ESPECIFICACIONES DE LA LICITACION Y, EN SU CASO, EL COSTO Y FORMA DE PAGO DE LAS MISMAS. CUANDO EL DOCUMENTO QUE TENGA LAS BASES, IMPLIQUE UN COSTO, ESTE SERA FIJADO SOLO EN RAZON DE LA RECUPERACION DE LAS EROGACIONES POR PUBLICACION DE LA CONVOCATORIA Y DE LOS DOCUMENTOS QUE SE ENTREGUEN; LOS INTERESADOS PODRAN REVISAR TALES DOCUMENTOS PREVIA- VIAMENTE AL PAGO DE DICHO COSTO, EL CUAL SERA REQUISITO PARA PARTICIPAR EN LA LICITACION. (D.O.F. 15/MARZO/96 No. 1.4)
- III. LA FECHA, HORA Y LUGAR DE CELEBRACION DEL ACTO DE PRESENTACION Y APERTURA DE PROPOSICIONES, Y
- IV. LA INDICACION DE SI LA LICITACION ES NACIONAL O INTERNACIONAL; SI SE REALIZARA BAJO LA COBERTURA DE ALGUN TRATADO, Y EL IDIOMA O IDIOMAS EN QUE PODRAN PRESENTARSE LAS PROPOSICIONES.
 - A. TRATANDOSE DE ADQUISICIONES, ARRENDAMIENTOS Y SERVICIOS, ADEMÁS CONTENDRAN:
 - I. LA DESCRIPCION GENERAL, CANTIDAD Y UNIDAD DE MEDIDA DE LOS BIENES O SERVICIOS QUE SEAN OBJETO DE LA LICITACION, ASI COMO LA CORRESPONDIENTE A, POR LO MENOS, CINCO DE LAS PARTIDAS O CONCEPTOS DE MAYOR MONTO;
 - II. LUGAR, PLAZO DE ENTREGA Y CONDICIONES DE PAGO, Y
 - III. EN EL CASO DE ARRENDAMIENTO, LA INDICACION DE SI ESTE ES CON O SIN OPCION A COMPRA.
 - B. EN MATERIA DE OBRA PUBLICA, ADEMÁS CONTENDRAN:
 - I. LA DESCRIPCION GENERAL DE LA OBRA Y EL LUGAR EN DONDE SE LLEVARAN A CABO LOS TRABAJOS, ASI COMO, EN SU CASO, LA INDICACION DE QUE PODRAN SUBCONTRATARSE PARTES DE LA OBRA;
 - II. FECHA ESTIMADA DE INICIO Y TERMINACION DE LOS TRABAJOS;
 - III. LA EXPERIENCIA O CAPACIDAD TECNICA Y FINANCIERA QUE SE REQUIERA PARA PARTICIPAR EN LA LICITACION, DE ACUERDO CON LAS CARACTERISTICAS DE LA OBRA, Y DEMAS REQUISITOS GENERALES QUE DEBERAN CUMPLIR LOS INTERESADOS; (D.O.F. 19/ENERO/94)
 - IV. LA INFORMACION SOBRE LOS PORCENTAJES A OTORGAR POR CONCEPTO DE ANTICIPOS, Y
 - V. LOS CRITERIOS GENERALES CONFORME A LOS CUALES SE ADJUDICARA EL CONTRATO.

ART. 33. LAS BASES QUE EMITAN LAS DEPENDENCIAS Y ENTIDADES PARA LAS LICITACIONES PUBLICAS SE PONDRAN A DISPOSICION DE LOS INTERESADOS A PARTIR DE LA FECHA DE PUBLICACION DE LA CONVOCATORIA Y HASTA SIETE DIAS NATURALES PREVIOS AL ACTO DE PRESENTACION Y APERTURA DE PROPOSICIONES, Y CONTENDRAN, COMO MINIMO, LO SIGUIENTE:
(D.O.F. 14/AGOSTO/95, 15/MARZO/96 No. 1.4 Y 3.2)

I. NOMBRE, DENOMINACION O RAZON SOCIAL DE LA DEPENDENCIA O ENTIDAD CONVOCANTE;

II. PODERES QUE DEBERAN ACREDITARSE, FECHA, HORA Y LUGAR DE LA JUNTA DE ACLARACIONES A LAS BASES DE LA LICITACION, SIENDO OPTATIVA LA ASISTENCIA A LAS REUNIONES QUE, EN SU CASO, SE REALICEN, FECHA, HORA Y LUGAR PARA LA PRESENTACION Y APERTURA DE LAS PROPOSICIONES, GARANTIAS, COMUNICACION DEL FALLO Y FIRMA DEL CONTRATO;

III. SEÑALAMIENTO DE QUE SERA CAUSA DE DESCALIFICACION, EL INCUMPLIMIENTO DE ALGUNO DE LOS REQUISITOS ESTABLECIDOS EN LAS BASES DE LA LICITACION; (D.O.F. 15/MARZO/96 No. 1.7)

IV. EL IDIOMA O IDIOMAS EN QUE PODRAN PRESENTARSE LAS PROPOSICIONES;

V. LA INDICACION DE QUE NINGUNA DE LAS CONDICIONES CONTENIDAS EN LAS BASES DE LA LICITACION, ASI COMO EN LAS PROPOSICIONES PRESENTADAS POR LOS PROVEEDORES O CONTRATISTAS, PODRAN SER NEGOCIADAS, Y
(D.O.F. 15/MARZO/96 No. 1.5)

CRITERIOS CLAROS Y DETALLADOS PARA LA ADJUDICACION DE LOS CONTRATOS Y LA INDICACION DE QUE EN LA EVALUACION DE LAS PROPOSICIONES EN NINGUN CASO PODRAN UTILIZARSE MECANISMOS DE PUNTOS O PORCENTAJES.

A. TRATANDOSE DE ADQUISICIONES, ARRENDAMIENTOS Y SERVICIOS, ADEMAS CONTENDRAN:

I. DESCRIPCION COMPLETA DE LOS BIENES O SERVICIOS; INFORMACION ESPECIFICA SOBRE EL MANTENIMIENTO, ASISTENCIA TECNICA Y CAPACITACION; RELACION DE REFACCIONES QUE DEBERAN COTIZARSE CUANDO SEAN PARTE INTEGRANTE DEL CONTRATO; ESPECIFICACIONES Y NORMAS QUE, EN SU CASO, SEAN APLICABLES; DIBUJOS; CANTIDADES; MUESTRAS; PRUEBAS QUE SE REALIZARAN Y, DE SER POSIBLE, METODO PARA EJECUTARLAS; PERIODO DE GARANTIA Y, EN SU CASO, OTRAS OPCIONES ADICIONALES DE COTIZACION;

II. PLAZO, LUGAR Y CONDICIONES DE ENTREGA;

III. REQUISITOS QUE DEBERAN CUMPLIR QUIENES DESEEN PARTICIPAR;

IV. CONDICIONES DE PRECIO Y PAGO;

V. LA INDICACION DE SI SE OTORGARA ANTICIPO, EN CUYO CASO DEBERA SEÑALARSE EL PORCENTAJE RESPECTIVO, EL QUE NO PODRA EXCEDER DEL CINCUENTA POR CIENTO DEL MONTO TOTAL DEL CONTRATO;
(ART. 27 RLOP)

- VI. LA INDICACION DE SI LA TOTALIDAD DE LOS BIENES O SERVICIOS OBJETO DE LA LICITACION, O BIEN, DE CADA PARTIDA O CONCEPTO DE LOS MISMOS SERAN ADJUDICADOS A UN SOLO PROVEEDOR, O SI LA ADJUDICACION SE HARA MEDIANTE EL PROCEDIMIENTO DE ABASTECIMIENTO SIMULTANEO A QUE SE REFIERE EL ART. 49, EN CUYO CASO DEBERA PRECISARSE EL NUMERO DE FUENTES DE ABASTECIMIENTO REQUERIDAS, LOS PORCENTAJES QUE SE ASIGNARAN A CADA UNA, Y EL PORCENTAJE DIFERENCIAL EN PRECIO QUE SE CONSIDERARA;
- VII. EN EL CASO DE LOS CONTRATOS ABIERTOS, LA INFORMACION QUE CORRESPONDA DEL ART. 48;
- VIII. SEÑALAMIENTO DE QUE SERA CAUSA DE DESCALIFICACION LA COMPROBACION DE QUE ALGUN PROVEEDOR HA ACORDADO CON OTRO U OTROS ELEVAR LOS PRECIOS DE LOS BIENES Y SERVICIOS;
- IX. PENAS CONVENCIONALES POR ATRASO EN LAS ENTREGAS;
- X. INSTRUCCIONES PARA ELABORAR Y ENTREGAR LAS PROPOSICIONES Y GARANTIAS, Y
- XI. LA INDICACION DE QUE, EN LOS CASOS DE LICITACION INTERNACIONAL EN QUE LA CONVOCANTE DETERMINE QUE LOS PAGOS SE HARAN EN MONEDA EXTRANJERA, LOS PROVEEDORES NACIONALES, EXCLUSIVAMENTE PARA FINES DE COMPARACION, PODRAN PRESENTAR LA PARTE DEL CONTENIDO IMPORTADO DE SUS PROPOSICIONES, EN LA MONEDA EXTRANJERA QUE DETERMINE LA CONVOCANTE; PERO EL PAGO SE EFECTUARA EN MONEDA NACIONAL AL TIPO DE CAMBIO VIGENTE EN LA FECHA EN QUE SE HAGA EL PAGO DE LOS BIENES;

B. EN MATERIA DE OBRA PUBLICA; ADEMAS CONTENDRAN:

- I. PROYECTOS ARQUITECTONICOS Y DE INGENIERIA QUE SE REQUIERAN PARA PREPARAR LA PROPOSICION; NORMAS DE CALIDAD DE LOS MATERIALES Y ESPECIFICACIONES DE CONSTRUCCION APLICABLES; CATALOGO DE CONCEPTOS, CANTIDADES Y UNIDADES DE TRABAJO; Y, RELACION DE CONCEPTOS DE TRABAJO, DE LOS CUALES DEBERAN PRESENTAR ANALISIS Y RELACION DE LOS COSTOS BASICOS DE MATERIALES, MANO DE OBRA Y MAQUINARIA DE CONSTRUCCION QUE INTERVIENEN EN LOS ANALISIS ANTERIORES;
- II. RELACION DE MATERIALES Y EQUIPO DE INSTALACION PERMANENTE, QUE EN SU CASO, PROPORCIONE LA CONVOCANTE;
- III. ORIGEN DE LOS FONDOS PARA REALIZAR LOS TRABAJOS Y EL IMPORTE AUTORIZADO PARA EL PRIMER EJERCICIO, EN EL CASO DE OBRAS QUE REBASAN UN EJERCICIO PRESUPUESTAL;
- IV. EXPERIENCIA, CAPACIDAD TECNICA Y FINANCIERA Y DEMAS REQUISITOS QUE DEBERAN CUMPLIR LOS INTERESADOS;
- V. FORMA Y TERMINOS DE PAGO DE LOS TRABAJOS OBJETO DEL CONTRATO;
- VI. DATOS SOBRE LA GARANTIA DE SERIEDAD EN LA PROPOSICION; PORCENTAJES FORMA Y TERMINOS DEL O LOS ANTICIPOS QUE SE CONCEDAN; Y; PROCEDIMIENTO DE AJUSTE DE COSTOS;

- VII. LUGAR, FECHA Y HORA PARA LA VISITA AL SITIO DE REALIZACION DE LOS TRABAJOS. LA QUE SE DEBERA LLEVAR A CABO DENTRO DE UN PLAZO NO MENOR DE DIEZ DIAS NATURALES CONTADOS A PARTIR DE LA PUBLICACION DE LA CONVOCATORIA, NI MENOR DE SIETE DIAS NATURALES ANTERIORES A LA FECHA Y HORA DEL ACTO DE PRESENTACION Y APERTURA DE PROPOSICIONES; (ART. 30 RLOP, FRACCION III)
- VIII. INFORMACION ESPECIFICA SOBRE LAS PARTES DE LA OBRA QUE PODRAN SUBCONTRATARSE; (ART. 41 RLOP)
- IX. CUANDO PROCEDA, REGISTRO ACTUALIZADO EN LA CAMARA QUE LE CORRESPONDA;
- X. FECHA DE INICIO DE LOS TRABAJOS Y FECHA ESTIMADA DE TERMINACION;
- XI. MODELO DE CONTRATO, Y
- XII. CONDICIONES DE PRECIO Y, TRATANDOSE DE CONTRATOS CELEBRADOS A PRECIO ALZADO, LAS CONDICIONES DE PAGO.

TANTO EN LAS LICITACIONES NACIONALES COMO INTERNACIONALES, LOS REQUISITOS Y CONDICIONES QUE CONTENGAN LAS BASES DE LA LICITACION, DEBERAN SER LOS MISMOS PARA TODOS LOS PARTICIPANTES, ESPECIALMENTE POR LO QUE SE REFIERE A TIEMPO Y LUGAR DE ENTREGA; PLAZOS PARA LA EJECUCION DE LOS TRABAJOS; NORMALIZACION; FORMA Y PLAZO DE PAGO; PENAS CONVENCIONALES; ANTICIPOS, Y GARANTIAS.

TRATANDOSE DE ADQUISICIONES, ARRENDAMIENTOS, SERVICIOS Y OBRA PUBLICA FINANCIADOS CON CREDITOS EXTERNOS OTORGADOS AL GOBIERNO FEDERAL O CON SU AVAL, LOS REQUISITOS PARA LA LICITACION SERAN ESTABLECIDOS POR LA SECRETARIA.

EN EL EJERCICIO DE SUS ATRIBUCIONES, LA CONTRALORIA PODRA INTERVENIR EN CUALQUIER ACTO QUE CONTRAVENGA LAS DISPOSICIONES QUE RIGEN LAS MATERIAS OBJETO DE ESTA LEY. SI LA CONTRALORIA DETERMINA LA CANCELACION DEL PROCESO DE ADJUDICACION, LA DEPENDENCIA O ENTIDAD REEMBOLSARA A LOS PARTICIPANTES LOS GASTOS NO RECUPERABLES EN QUE HAYAN INCURRIDO, SIEMPRE QUE ESTOS SEAN RAZONABLES, ESTEN DEBIDAMENTE COMPROBADOS Y SE RELACIONEN DIRECTAMENTE CON LA OPERACION CORRESPONDIENTE. (D.O.F. 15/MARZO/96 No. 1.6)

ART. 34. TODO INTERESADO QUE SATISFAGA LOS REQUISITOS DE LA CONVOCATORIA Y LAS BASES DE LA LICITACION TENDRA DERECHO A PRESENTAR SU PROPOSICION. PARA TAL EFECTO, LAS DEPENDENCIAS Y ENTIDADES NO PODRAN EXIGIR REQUISITOS ADICIONALES A LOS PREVISTOS POR ESTA LEY. ASIMISMO, PROPORCIONARAN A TODOS LOS INTERESADOS IGUAL ACCESO A LA INFORMACION RELACIONADA CON LA LICITACION, A FIN DE EVITAR FAVORECER A ALGUN PARTICIPANTE.

EL PLAZO PARA LA PRESENTACION Y APERTURA DE PROPOSICIONES NO PODRA SER INFERIOR A 40 DIAS NATURALES CONTADOS A PARTIR DE LA FECHA DE PUBLICACION DE LA CONVOCATORIA, SALVO QUE, POR RAZONES DE URGENCIA JUSTIFICADAS Y SIEMPRE QUE ELLO NO TENGA POR OBJETO LIMITAR EL NUMERO DE PARTICIPANTES, NO PUEDA OBSERVARSE DICHO PLAZO, EN CUYO CASO ESTE NO PODRA SER MENOR A 10 DIAS NATURALES CONTADOS A PARTIR DE LA FECHA DE PUBLICACION DE LA CONVOCATORIA.

EN MATERIA DE ADQUISICIONES, ARRENDAMIENTOS Y SERVICIOS, LA REDUCCION DEL PLAZO SERA AUTORIZADA POR EL COMITE DE ADQUISICIONES, ARRENDAMIENTOS Y SERVICIOS.

EN LICITACIONES NACIONALES DE ADQUISICIONES, ARRENDAMIENTOS Y SERVICIOS, EL PLAZO PARA LA PRESENTACION Y APERTURA DE PROPOSICIONES SERA, CUANDO MENOS, DE QUINCE DIAS NATURALES CONTADOS A PARTIR DE LA FECHA DE PUBLICACION DE LA CONVOCATORIA.
(D.O.F. 6/DIC/ 95, 22/ENERO/96)

ART. 35. LAS DEPENDENCIAS Y ENTIDADES, SIEMPRE QUE ELLO NO TENGA POR OBJETO LIMITAR EL NUMERO DE PARTICIPANTES, PODRAN MODIFICAR LOS PLAZOS U OTROS ASPECTOS ESTABLECIDOS EN LA CONVOCATORIA O EN LAS BASES DE LA LICITACION, CUANDO MENOS CON 7 DIAS NATURALES DE ANTICIPACION A LA FECHA SEÑALADA PARA LA PRESENTACION Y APERTURA DE PROPOSICIONES, SIEMPRE QUE:

- I. TRATANDOSE DE LA CONVOCATORIA, LAS MODIFICACIONES SE HAGAN DEL CONOCIMIENTO DE LOS INTERESADOS A TRAVES DE LOS MISMOS MEDIOS UTILIZADOS PARA SU PUBLICACION, Y
- II. EN EL CASO DE LAS BASES DE LA LICITACION, SE PUBLIQUE UN AVISO A TRAVES DE LA SECCION ESPECIALIZADA DEL DIARIO OFICIAL DE LA FEDERACION A QUE SE REFIERE EL ARTICULO 32, A FIN DE QUE LOS INTERESADOS CONCURRAN, EN SU CASO, ANTE LA PROPIA DEPENDENCIA O ENTIDAD PARA CONOCER, DE MANERA ESPECIFICA, LA O LAS MODIFICACIONES RESPECTIVAS. (D.O.F. 15/MARZO/96 No. 1.5)

NO SERA NECESARIO HACER LA PUBLICACION DEL AVISO A QUE SE REFIERE ESTA FRACCION, CUANDO LAS MODIFICACIONES DERIVEN DE LAS JUNTAS DE ACLARACIONES, SIEMPRE QUE, A MAS TARDAR EN EL PLAZO SEÑALADO EN ESTE ARTICULO, SE ENTREGUE COPIA DEL ACTA RESPECTIVA A CADA UNO DE LOS PARTICIPANTES QUE HAYAN ADQUIRIDO LAS BASES DE LA CORRESPONDIENTE LICITACION.

LAS MODIFICACIONES DE QUE TRATA ESTE ARTICULO NO PODRAN CONSISTIR EN LA SUSTITUCION O VARIACION SUSTANCIAL DE LOS BIENES, OBRAS O SERVICIOS CONVOCADOS ORIGINALMENTE, O BIEN, EN LA ADICION DE OTROS DISTINTOS. (D.O.F. 15/MARZO/96 No. 1.5 Y 2.4)

ART. 36. EN LAS LICITACIONES PUBLICAS, LA ENTREGA DE PROPOSICIONES SE HARA POR ESCRITO, MEDIANTE DOS SOBRES CERRADOS QUE CONTENDRAN, POR SEPARADO, LA PROPUESTA TECNICA Y LA PROPUESTA ECONOMICA, INCLUYENDO EN ESTA ULTIMA LA GARANTIA DE SERIEDAD DE LAS OFERTAS.

SECRETARIA DE HACIENDA Y CREDITO PUBLICO (D.O.F. 19/ENERO/94)

OFICIO CIRCULAR MEDIANTE EL CUAL SE DAN A CONOCER A LAS DEPENDENCIAS Y ENTIDADES DE LA ADMINISTRACION PUBLICA FEDERAL, LAS NORMAS QUE DEBERAN OBSERVAR EN LOS ACTOS DE PRESENTACION Y DE APERTURA DE PROPOSICIONES, Y EN LA EVALUACION DE LAS MISMAS, EN LOS PROCEDIMIENTOS DE CONTRATACION QUE LLEVEN A CABO EN MATERIA DE OBRA PUBLICA, MEDIANTE LICITACION PUBLICA O POR INVITACION A CUANDO MENOS TRES CONTRATISTAS.

A LOS OFICIALES MAYORES DE LAS DEPENDENCIAS Y HOMOLOGOS DE LAS ENTIDADES DE LA ADMINISTRACION PUBLICA FEDERAL.

PRESENTE:

COMO RESULTADO DE LA ENTRADA EN VIGOR DE LA LEY DE ADQUISICIONES Y OBRAS PUBLICAS, Y CONSIDERANDO QUE, CONFORME A SUS ARTICULOS 36 Y 58, LAS PROPOSICIONES DEBERAN PRESENTARSE EN DOS SOBRES CERRADOS, Y QUE EL ACTO DE PRESENTACION Y APERTURA DE LAS MISMAS SE REALIZARA EN DOS ETAPAS: CON FUNDAMENTO EN LOS ARTICULOS 8, DEL CITADO ORDENAMIENTO; 30, FRACCION XI, DEL REGLAMENTO INTERIOR DE LA SECRETARIA DE HACIENDA Y CREDITO PUBLICO, Y 31, FRACCION XXI, DE LA LEY ORGANICA DE LA ADMINISTRACION PUBLICA FEDERAL, SE DAN A CONOCER LAS SIGUIENTES NORMAS APLICABLES EN MATERIA DE OBRA PUBLICA:

- I. DE CONFORMIDAD CON EL ARTICULO 32, APARTADO B, FRACCION III, DE LA LEY DE ADQUISICIONES Y OBRAS PUBLICAS, LOS REQUISITOS QUE SE REFIERAN A:
 - A. LA CAPACIDAD FINANCIERA O CAPITAL CONTABLE;
 - B. ACTA CONSTITUTIVA Y PODERES QUE DEBAN PRESENTARSE;
 - C. CUANDO PROCEDA, EL REGISTRO ACTUALIZADO DE LA CAMARA CORRESPONDIENTE, Y
 - D. DECLARACION ESCRITA Y BAJO PROTESTA DE DECIR VERDAD, DE NO ENCONTRARSE EN ALGUNO DE LOS SUPUESTOS SEÑALADOS EN EL ART. 41 DE LA LEY DE ADQUISICIONES Y OBRAS PUBLICAS, DEBERAN SER REVISADOS POR LAS DEPENDENCIAS Y ENTIDADES, PREVIAMENTE A LA VENTA DE LAS BASES, A FIN DE VERIFICAR QUE LOS INTERESADOS CUMPLEN LOS REQUISITOS DE LA CONVOCATORIA Y, POR TANTO, SE ENCUENTRAN EN APTITUD DE ADQUIRIR LAS BASES QUE LES PERMITAN FORMULAR SUS PROPUESTAS.

- II. LA PROPOSICION QUE EL CONCURSANTE DEBERA ENTREGAR EN EL ACTO DE PRESENTACION Y APERTURA, SE HARA MEDIANTE LA ENTREGA DE DOS SOBRES CERRADOS POR SEPARADO, LOS CUALES CONTENDRAN, EL PRIMERO DE ELLOS, LOS ASPECTOS TECNICOS Y, EL SEGUNDO, LOS ASPECTOS ECONOMICOS.
 - A. EN EL ASPECTO TECNICO, LOS DOCUMENTOS QUE CONTENDRA EL SOBRE CERRADO, SEGUN LAS CARACTERISTICAS DE LA OBRA, SERAN:
 1. MANIFESTACION ESCRITA DE CONOCER EL SITIO DE LOS TRABAJOS, ASI COMO DE HABER ASISTIDO O NO A LAS JUNTAS DE ACLARACIONES QUE SE CELEBREN;
 2. DATOS BASICOS DE COSTOS DE MATERIALES Y DEL USO DE MAQUINARIA DE CONSTRUCCION, PUESTOS EN EL SITIO DE LOS TRABAJOS, ASI COMO DE LA MANO DE OBRA A UTILIZARSE;
 3. RELACION DE MAQUINARIA Y EQUIPO DE CONSTRUCCION, INDICANDO SI SON DE SU PROPIEDAD O RENTADOS, SU UBICACION FISICA Y VIDA UTIL;

4. PROGRAMAS CALENDARIZADOS DE EJECUCION DE LOS TRABAJOS, UTILIZACION DE LA MAQUINARIA Y EQUIPO DE CONSTRUCCION, ADQUISICION DE MATERIALES Y EQUIPO DE INSTALACION PERMANENTE, ASI COMO UTILIZACION DEL PERSONAL TECNICO, ADMINISTRATIVO Y DE SERVICIO ENCARGADO DE LA DIRECCION, SUPERVISION Y ADMINISTRACION DE LOS TRABAJOS, EN LA FORMA Y TERMINOS SOLICITADOS;
 5. EN SU CASO, MANIFESTACION ESCRITA DE LAS PARTES DE LA OBRA QUE SUBCONTRATARA O LOS MATERIALES O EQUIPO QUE PRETENDA ADQUIRIR QUE INCLUYAN SU INSTALACION, EN TERMINOS DEL CUARTO PARRAFO ART. 62 DE LA LEY DE ADQUISICIONES Y OBRAS PUBLICAS; ASI COMO, DE ENCONTRARSE EN ESE SUPUESTO, LAS PARTES DE LA OBRA QUE CADA EMPRESA EJECUTARA, Y LA MANERA EN QUE CUMPLIRA SUS OBLIGACIONES ANTE LA DEPENDENCIA O ENTIDAD CONTRATANTE, Y
 6. RELACION DE CONTRATOS DE OBRAS QUE TENGA CELEBRADO CON LA ADMINISTRACION PUBLICA O CON PARTICULARES, O CUALQUIER OTRO DOCUMENTO QUE ACREDITE LA EXPERIENCIA O CAPACIDAD TECNICA REQUERIDA.
- B. EN EL ASPECTO ECONOMICO, LOS DOCUMENTOS QUE CONTENDRA EL SOBRE CERRADO, SEGUN LAS CARACTERISTICAS DE LA OBRA, SERAN:
1. GARANTIA DE SERIEDAD Y CARTA COMPROMISO DE LA PROPOSICION;
 2. CATALOGOS DE CONCEPTOS, UNIDADES DE MEDICION, CANTIDADES DE TRABAJO, PRECIOS UNITARIOS, PRESUPUESTOS E IMPORTES PARCIALES Y EL TOTAL DE LA PROPOSICION;
 3. ANALISIS DE LOS PRECIOS UNITARIOS DE LOS CONCEPTOS SOLICITADOS, ESTRUCTURADOS POR COSTOS DIRECTOS, COSTOS INDIRECTOS, COSTOS DE FINANCIAMIENTO Y CARGO POR UTILIDAD.

EL PROCEDIMIENTO DE ANALISIS DE LOS PRECIOS UNITARIOS, PODRA SER POR ASIGNACION DE RECURSOS CALENDARIZADOS O POR EL RENDIMIENTO POR HORA O TURNO.

LOS COSTOS DIRECTOS INCLUIRAN LOS CARGOS POR CONCEPTO DE MATERIALES, MANO DE OBRA, HERRAMIENTAS, MAQUINARIA Y EQUIPO DE CONSTRUCCION.

LOS COSTOS INDIRECTOS ESTARAN REPRESENTADOS COMO UN PORCENTAJE DEL COSTO DIRECTO; DICHS COSTOS SE DESGLOSARAN EN LOS CORRESPONDIENTES A LA ADMINISTRACION DE OFICINAS CENTRALES, A LOS DE LA OBRA Y A LOS DE SEGUROS Y FIANZAS.

EL COSTO DE FINANCIAMIENTO DE LOS TRABAJOS, ESTARA REPRESENTADO POR UN PORCENTAJE DE LA SUMA DE LOS COSTOS DIRECTOS E INDIRECTOS; PARA LA DETERMINACION DE ESTE COSTO DEBERAN CONSIDERARSE LOS GASTOS QUE REALIZARA EL CONTRATISTA EN LA EJECUCION DE LOS TRABAJOS, LOS PAGOS POR ANTICIPOS Y ESTIMACIONES QUE RECIBIRA Y LA TASA DE INTERES QUE APLICARA, DEBIENDO ADJUNTARSE EL ANALISIS CORRESPONDIENTE.

EL CARGO POR UTILIDAD SERA FIJADO POR EL CONTRATISTA MEDIANTE UN PORCENTAJE SOBRE LA SUMA DE LOS COSTOS DIRECTOS, INDIRECTOS Y DE FINANCIAMIENTO;

DENTRO DE ESTE RUBRO, DESPUES DE HABER DETERMINADO LA UTILIDAD CONFORME A LO ESTABLECIDO EN EL PARRAFO ANTERIOR, DEBERA INCLUIRSE, UNICAMENTE:

- a) EL DESGLOSE DEL S.A.R. (2 %)
- b) EL DESGLOSE DEL INFONAVIT (5 %)
- c) EL DESGLOSE DE LA SECODAM (0.5 %)

- 4. PROGRAMAS DE MONTOS MENSUALES DE EJECUCION DE LOS TRABAJOS, DE LA UTILIZACION DE LA MAQUINARIA Y EQUIPO DE CONSTRUCCION, ADQUISICION DE MATERIALES Y EQUIPOS DE INSTALACION PERMANENTE, ASI COMO DE UTILIZACION DEL PERSONAL TECNICO, ADMINISTRATIVO Y OBRERO, ENCARGADO DIRECTAMENTE DE LA EJECUCION DE LOS TRABAJOS Y DEL TECNICO, ADMINISTRATIVO Y DE SERVICIOS ENCARGADO DE LA DIRECCION, SUPERVISION Y ADMINISTRACION DE LOS TRABAJOS, EN LA FORMA Y TERMINOS SOLICITADOS.

III. EL ACTO DE PRESENTACION Y APERTURA SERA PRESIDIDO POR EL SERVIDOR PUBLICO QUE DESIGNE LA CONVOCANTE, QUIEN SERA LA UNICA AUTORIDAD FACULTADA PARA ACEPTAR O DESECHAR CUALQUIER PROPOSICION DE LAS QUE SE HUBIEREN PRESENTADO, EN LOS TERMINOS DE LA LEY DE ADQUISICIONES Y OBRAS PUBLICAS, Y SE LLEVARA A CABO EN DOS ETAPAS CONFORME A LO SIGUIENTE:

A. EN LA PRIMERA ETAPA:

- 1. SE INICIARA EN LA FECHA, LUGAR Y HORA SEÑALADOS. LOS LICITANTES O SUS REPRESENTANTES LEGALES AL SER NOMBRADOS ENTREGARAN SU PROPOSICION Y DEMAS DOCUMENTACION REQUERIDA EN SOBRES CERRADOS EN FORMA INVIOLEABLE. EN EL CASO DE QUE LA PROPUESTA SEA PRESENTADA CONJUNTAMENTE POR VARIAS EMPRESAS, EN TERMINOS DEL 5o. PARRAFO ARTICULO 62 DE LA LEY DE ADQUISICIONES Y OBRAS PUBLICAS, EL REPRESENTANTE COMUN PARA ESTOS EFECTOS, ENTREGARA LA PROPOSICION.
- 2. SE PROCEDERA A LA APERTURA DE LOS SOBRES QUE CORRESPONDAN UNICAMENTE A LA PROPUESTA TECNICA Y SE DESECHARAN AQUELLAS QUE NO CONTENGAN TODOS LOS DOCUMENTOS O HAYAN OMITIDO ALGUN REQUISITO, LAS QUE SERAN DEVUELTAS POR LA DEPENDENCIA O ENTIDAD, TRANSCURRIDOS 15 DIAS NATURALES CONTADOS A PARTIR DE LA FECHA EN QUE SE DE A CONOCER EL FALLO DE LA LICITACION.
- 3. LOS LICITANTES Y LOS SERVIDORES PUBLICOS RUBRICARAN LOS SOBRES CERRADOS DE LAS PROPUESTAS ECONOMICAS, Y QUEDARAN EN CUSTODIA DE LA PROPIA DEPENDENCIA O ENTIDAD, QUIEN ENTREGARA A TODOS LOS CONCURSANTES EL ACUSE DE RECIBO DE LA PROPOSICION QUE COMPRENDERA LA PROPUESTA TECNICA, Y
- 4. SE LEVANTARA EL ACTA CORRESPONDIENTE EN LA QUE SE HARAN CONSTAR LAS PROPUESTAS TECNICAS ACEPTADAS, ASI COMO LAS QUE HUBIEREN SIDO DESECHADAS Y LAS CAUSAS QUE LO MOTIVARON; EL ACTA SERA FIRMADA POR LOS PARTICIPANTES Y SE LES ENTREGARA A CADA UNO COPIA DE LA MISMA. SE INFORMARA A LOS REPRESENTANTES LA FECHA, LUGAR Y HORA EN QUE SE DARA A CONOCER EL RESULTADO DEL ANALISIS DE LAS PROPUESTAS TECNICAS. DURANTE ESTE PERIODO, LA DEPENDENCIA O ENTIDAD HARA EL ANALISIS DETALLADO DEL ASPECTO TECNICO DE LAS PROPOSICIONES.

B. EN LA SEGUNDA ETAPA:

SE PROCEDERA SOLO A LA APERTURA DE LAS PROPUESTAS ECONOMICAS DE -
LOS LICITANTES CUYAS PROPUESTAS TECNICAS NO HUBIERAN SIDO DESE--
CHADAS EN LA PRIMERA ETAPA O EN EL ANALISIS DETALLADO DE LAS -
MISMAS, DE ACUERDO A LO SIGUIENTE:

1. UNA VEZ DADO A CONOCER EL RESULTADO TECNICO, EN LA MISMA FECHA Y LUGAR SE INICIARA ESTA SEGUNDA ETAPA;
2. EL SERVIDOR PUBLICO QUE PRESIDIA EL ACTO ABRIRA EL SOBRE Y -
LEERA EN VOZ ALTA, CUANDO MENOS, EL IMPORTE TOTAL DE CADA UNA
DE LAS PROPOSICIONES ADMITIDAS.

NO SE DARA LECTURA A LA POSTURA ECONOMICA DE AQUI LAS PROPOSI--
CIONES QUE NO TENGAN TODOS LOS DOCUMENTOS O HAYAN OMITIDO -
ALGUN REQUISITO, LAS QUE SERAN DESECHADAS:

3. LOS PARTICIPANTES EN EL ACTO RUBRICARAN EL CATALOGO DE CONCEP--
TOS EN QUE SE CONSIGNEN LOS PRECIOS Y EL IMPORTE TOTAL DE LOS
TRABAJOS MOTIVO DEL CONCURSO;
4. SE ENTREGARA A TODOS LOS CONCURSANTES UN RECIBO POR LA -
GARANTIA OTORGADA;
5. SE LEVANTARA EL ACTA CORRESPONDIENTE EN LA QUE SE HARAN CONS--
TAR LAS PROPOSICIONES RECIBIDAS, SUS IMPORTES, ASI COMO LAS -
QUE HUBIEREN SIDO DESECHADAS Y LAS CAUSAS QUE LO MOTIVARON; EL
ACTA SERA FIRMADA POR TODOS LOS PARTICIPANTES Y SE ENTREGARA A
CADA UNO COPIA DE LA MISMA. SE SEÑALARAN LA FECHA, LUGAR Y -
HORA EN QUE SE DARA A CONOCER EL FALLO; ESTA FECHA DEBERA QUE--
DAR COMPRENDIDA DENTRO DEL PLAZO ESTABLECIDO EN EL ART. 58,
FRACCION V, DE LA LEY DE ADQUISICIONES Y OBRAS PUBLICAS, LA -
OMISION DE FIRMA POR PARTE DE LOS CONCURSANTES NO INVALIDARA -
EL CONTENIDO Y LOS EFECTOS DEL ACTA, Y
6. SI NO SE RECIBE PROPOSICION ALGUNA O TODAS LAS PRESENTADAS -
FUEREN DESECHADAS SE DECLARARA DESIERTO EL CONCURSO, SITUACION
QUE QUILDARA ASENTADA EN EL ACTA.

IV. BAJO SU RESPONSABILIDAD, LA DEPENDENCIA O ENTIDAD CONVOCANTE, PARA
LLEVAR A CABO LA EVALUACION DE LAS PROPOSICIONES Y ELABORAR EL -
DICTAMEN A QUE SE REFIERE EL ART. 59 DE LA LEY DE ADQUISICIONES Y
OBRAS PUBLICAS, DEBERA CONSIDERAR:

- A. EN LOS ASPECTOS PREPARATORIOS PARA EL ANALISIS COMPARATIVO DE LAS
PROPOSICIONES:

EN EL ASPECTO TECNICO:

1. CONSTATAR QUE LAS PROPOSICIONES RECIBIDAS EN EL ACTO DE APERTURA,
INCLUYAN LA INFORMACION, DOCUMENTOS Y REQUISITOS SOLICITADOS EN -
LAS BASES DE LA LICITACION; LA FALTA DE ALGUNOS DE ELLOS O QUE -
ALGUN RUBRO EN LO INDIVIDUAL ESTE INCOMPLETO, SERA MOTIVO PARA -
DESECHAR LA PROPUESTA, Y

2. VERIFICAR QUE EL PROGRAMA DE EJECUCION SEA FACTIBLE DE REALIZARSE CON LOS RECURSOS CONSIDERADOS POR EL CONTRATISTA EN EL PLAZO SOLICITADO Y QUE LAS CARACTERISTICAS, ESPECIFICACIONES Y CALIDAD DE LOS MATERIALES QUE DEBAN SUMINISTRAR, CONSIDERADOS EN EL LISTADO CORRESPONDIENTE, SEAN DE LAS REQUERIDAS POR LA DEPENDENCIA O ENTIDAD.

LAS PROPOSICIONES QUE SATISFAGAN TODOS LOS ASPECTOS SEÑALADOS EN LAS FRACCIONES ANTERIORES, SE CALIFICARAN COMO SOLVENTES TECNICAMENTE Y, POR TANTO, SOLO ESTAS SERAN CONSIDERADAS EN LA SEGUNDA ETAPA DEL ACTO DE APERTURA, DEBIENDOSE DESECHAR LAS RESTANTES. LA DEPENDENCIA O ENTIDAD EMITIRA UNA RESOLUCION AL RESPECTO, EN LA QUE SE HARA CONSTAR LAS CAUSAS QUE MOTIVARON DESECHARLAS.

EN EL ASPECTO ECONOMICO:

REVISAR QUE SE HAYAN CONSIDERADO PARA EL ANALISIS, CALCULO E INTEGRACION DE LOS PRECIOS UNITARIOS, LOS COSTOS DE MANO DE OBRA, MATERIALES Y DEMAS INSUMOS EN LA ZONA O REGION DC QUE SE TRATE; QUE EL CARGO POR MÁQUINARIA Y EQUIPO DE CONSTRUCCION, SE HAYA DETERMINADO CON BASE EN EL PRECIO Y RENDIMIENTO DE ESTOS, CONSIDERADOS COMO NUEVOS Y ACORDE CON LAS CONDICIONES DE EJECUCION DEL CONCEPTO DE TRABAJO CORRESPONDIENTE, QUE EL MONTO DEL COSTO INDIRECTO INCLUYA LOS CARGOS POR INSTALACIONES, SERVICIOS, SUELDOS Y PRESTACIONES DEL PERSONAL TECNICO Y ADMINISTRATIVO Y DEMAS CARGOS DE NATURALEZA ANALOGA; Y QUE EN EL COSTO POR FINANCIAMIENTO SE HAYA CONSIDERADO EL IMPORTE DE LOS ANTICIPOS.

UNICAMENTE LAS PROPOSICIONES QUE SATISFAGAN TODOS LOS ASPECTOS ANTERIORES, SE CALIFICARAN COMO SOLVENTES TECNICA Y ECONOMICAMENTE Y, POR TANTO, SOLO ESTAS SERAN OBJETO DEL ANALISIS COMPARATIVO. DICHO CRITERIOS, EN NINGUN CASO, PODRAN CONTEMPLAR CALIFICACIONES POR PUNTOS O PORCENTAJES.

B. EN LOS ASPECTOS PREPARATORIOS PARA LA EMISION DEL FALLO:

1. ELABORAR UN DICTAMEN, CON BASE UNICAMENTE EN EL RESULTADO DEL ANALISIS COMPARATIVO DE LAS PROPOSICIONES NO DESECHADAS, QUE SERVIRA COMO FUNDAMENTO PARA QUE EL SERVIDOR PUBLICO CORRESPONDIENTE EMITA EL FALLO DE LA LICITACION, Y
2. SEÑALAR EN EL DICTAMEN MENCIONADO, LOS CRITERIOS UTILIZADOS PARA LA EVALUACION DE LAS PROPOSICIONES; EN SU CASO, LOS LUGARES CORRESPONDIENTES A LOS PARTICIPANTES CUYAS PROPUESTAS HAYAN SATISFECHO LA TOTALIDAD DE LOS REQUERIMIENTOS DE LA CONVOCANTE, INDICANDO EL MONTO DE CADA UNA DE ELLAS Y LAS PROPOSICIONES DESECHADAS CON LAS CAUSAS QUE ORIGINARON SU EXCLUSION. EL MISMO DIA EN QUE SE COMUNIQUE EL FALLO, O ADJUNTA A LA COMUNICACION A QUE SE REFIERE EL ART. 59, FRACCION VII DE LA LEY DE ADQUISICIONES Y OBRAS PUBLICAS, SE ENTREGARA POR SEPARADO A CADA PARTICIPANTE, UN ESCRITO EN EL QUE SE EXPLIQUEN LAS RAZONES POR LAS CUALES SU PROPUESTA NO RESULTO GANADORA, O LOS MOTIVOS POR LOS QUE, EN SU CASO, HAYA SIDO DESECHADA.

EL CONTRATO RESPECTIVO DEBERA ASIGNARSE A LA PERSONA QUE, DE --
ENTRE LOS PROPONENTES, REUNA LAS CONDICIONES LEGALES, TECNICAS --
Y ECONOMICAS REQUERIDAS POR LA CONVOCANTE Y GARANTICE SATISFAC--
TORIAMENTE EL CUMPLIMIENTO DE LAS OBLIGACIONES RESPECTIVAS.

SI RESULTARE QUE DOS O MAS PROPOSICIONES SON SOLVENTES Y, POR --
LO TANTO, SATISFACEN LA TOTALIDAD DE LOS REQUERIMIENTOS DE LA --
CONVOCANTE, EL CONTRATO SE ADJUDICARA A QUIEN PRESENTE LA PRO--
POSICION CUYO PRECIO SEA EL MAS BAJO.

EN CASO DE QUE TODAS LAS PROPOSICIONES FUERAN DESECHADAS, SE --
DECLARARA DESIERTO EL CONCURSO, Y SE PROCEDERA A EXPEDIR UNA --
NUEVA CONVOCATORIA.

V. EL CONTENIDO DEL PRESENTE OFICIO-CIRCULAR, ES APLICABLE, EN LO CON--
DUCENTE, A LOS PROCEDIMIENTOS DE INVITACION A CUANDO MENOS TRES --
CONTRATISTAS, A QUE SE REFIERE EL ART. 82 DE LA LEY DE ADQUISICIO--
NES Y OBRAS PUBLICAS.

VI. ESTAS DISPOSICIONES ESTARAN VIGENTES HASTA EN CUANTO SE DEN A CONO--
CER LOS MANUALES DE PROCEDIMIENTOS Y DEMAS DISPOSICIONES RELATIVAS --
A LA NORMATIVIDAD EN MATERIA DE OBRAS PUBLICAS; POR LO DEMAS, --
DEBERA OBSERVARSE LO ESTABLECIDO EN EL ART. 3o. TRANSITORIO DE LA --
LEY DE ADQUISICIONES Y OBRAS PUBLICAS.

ART. 37. LAS DEPENDENCIAS Y ENTIDADES, A TRAVES DE LA SECCION ESPECIALI--
ZADA DEL DIARIO OFICIAL DE LA FEDERACION A QUE SE REFIERE EL --
ART. 32, HARAN DEL CONOCIMIENTO GENERAL LA IDENTIDAD DEL PARTI--
CIPANTE GANADOR DE CADA LICITACION PUBLICA. ESTA PUBLICACION --
CONTENDRA LOS REQUISITOS QUE DETERMINE LA SECRETARIA.
(D.O.F. 8/ABRIL/94)

ART. 38. QUIENES PARTICIPEN EN LAS LICITACIONES O CELEBREN LOS CONTRATOS --
A QUE SE REFIERE ESTA LEY, DEBERAN GARANTIZAR:

I. LA SERIEDAD DE LAS PROPOSICIONES EN LOS PROCEDIMIENTOS DE LICITA--
CION PUBLICA.

LA CONVOCANTE CONSERVARA EN CUSTODIA LAS GARANTIAS DE QUE SE --
TRATE HASTA LA FECHA DEL FALLO, EN QUE SERAN DEVUELTAS A LOS LI--
CITANTES SALVO LA DE AQUEL A QUIEN SE HUBIERE ADJUDICADO EL CON--
TRATO, LA QUE SE RETENDRA HASTA EL MOMENTO EN QUE EL PROVEEDOR O --
CONTRATISTA CONSTITUYA LA GARANTIA DE CUMPLIMIENTO DEL CONTRATO --
CORRESPONDIENTE;

II. LOS ANTICIPOS QUE, EN SU CASO, RECIBAN. ESTA GARANTIA DEBERA --
CONSTITUIRSE POR LA TOTALIDAD DEL MONTO DEL ANTICIPO, Y

III. EL CUMPLIMIENTO DE LOS CONTRATOS.

PARA LOS EFECTOS DE LAS FRACCIONES I Y III, LOS TITULARES DE LAS DEPENDENCIAS Y LOS ORGANOS DE GOBIERNO DE LAS ENTIDADES, FIJARAN LAS BASES, FORMA Y PORCENTAJES A LOS QUE DEBERAN SUJETARSE LAS GARANTIAS QUE DEBAN CONSTITUIRSE A SU FAVOR.

CUANDO LAS DEPENDENCIAS Y ENTIDADES CELEBREN CONTRATOS EN LOS CASOS SEÑALADOS EN LOS ARTICULOS 81, FRACCION IV DEL INCISO A Y II DEL INCISO B; Y 82, BAJO SU RESPONSABILIDAD, PODRAN EXCEPTUAR AL PROVEEDOR O CONTRATISTA, SEGUN CORRESPONDA, DE PRESENTAR LA GARANTIA DE CUMPLIMIENTO DEL CONTRATO RESPECTIVO.

TRATANDOSE DE OBRA PUBLICA, LAS GARANTIAS PREVISTAS EN LAS FRACCIONES II Y III DE ESTE ARTICULO, DEBERAN PRESENTARSE DENTRO DE LOS 15 DIAS NATURALES SIGUIENTES A LA FECHA EN QUE EL CONTRATISTA RECIBA COPIA DEL FALLO DE ADJUDICACION; Y EL O LOS ANTI-CIPOS CORRESPONDIENTES SE ENTREGARAN, A MAS TARDAR, DENTRO DE LOS 15 DIAS NATURALES SIGUIENTES A LA PRESENTACION DE LA GARANTIA. (ARTICULOS: 25 Y 26 RLOF)

ART. 39. LAS GARANTIAS QUE DEBAN OTORGARSE CONFORME A ESTA LEY, SE CONSTITUIRAN EN FAVOR DE:

- I. LA TESORERIA DE LA FEDERACION, POR ACTOS O CONTRATOS QUE SE CELEBREN CON LAS DEPENDENCIAS A QUE SE REFIEREN LAS FRACCIONES I Y II DEL ARTICULO 1, Y CON LA PROCURADURIA GENERAL DE LA REPUBLICA;
- II. LA TESORERIA DEL DISTRITO FEDERAL, POR ACTOS O CONTRATOS QUE SE CELEBREN CON EL GOBIERNO DEL DISTRITO FEDERAL Y LA PROCURADURIA GENERAL DE JUSTICIA DEL DISTRITO FEDERAL;
- III. LAS ENTIDADES, CUANDO LOS ACTOS O CONTRATOS SE CELEBREN CON ELLAS, Y
- IV. LAS TESORERIAS DE LOS ESTADOS Y MUNICIPIOS, EN LOS CASOS DE LOS CONTRATOS A QUE SE REFIERE EL ARTICULO 6.

ART. 40. LAS DEPENDENCIAS Y ENTIDADES PODRAN RESCINDIR ADMINISTRATIVAMENTE LOS CONTRATOS EN CASO DE INCUMPLIMIENTO DE LAS OBLIGACIONES A CARGO DEL PROVEEDOR O CONTRATISTA.

ASIMISMO, LAS DEPENDENCIAS Y ENTIDADES PODRAN DAR POR TERMINADOS ANTICIPADAMENTE LOS CONTRATOS CUANDO CONCURRAN RAZONES DE INTERES GENERAL.

ART. 41. LAS DEPENDENCIAS Y ENTIDADES SE ABSTENDRAN DE RECIBIR PROPUESTAS O CELEBRAR CONTRATO ALGUNO EN LAS MATERIAS A QUE SE REFIERE ESTA LEY, CON LAS PERSONAS FISICAS O MORALES SIGUIENTES:

- I. AQUELLAS EN QUE EL SERVIDOR PUBLICO QUE INTERVENGA EN CUALQUIER FORMA EN LA ADJUDICACION DEL CONTRATO TENGA INTERES PERSONAL, FAMILIAR O DE NEGOCIOS, INCLUYENDO AQUELLAS DE LAS QUE PUEDA RESULTAR ALGUN BENEFICIO PARA EL, SU CONYUGE O SUS PARIENTES CONSANGUINEOS HASTA EL CUARTO GRADO, POR AFINIDAD O CIVILES, O PARA TERCEROS CON LOS QUE TENGA RELACIONES PROFESIONALES, LABORALES, O DE NEGOCIOS, O PARA SOCIOS O SOCIEDADES DE LAS QUE EL SERVIDOR PUBLICO O LAS PERSONAS ANTES REFERIDAS FORMEN O HAYAN FORMADO PARTE;

- II. LAS QUE DESEMPEÑEN UN EMPLEO, CARGO O COMISION EN EL SERVICIO PUBLICO, O BIEN, LAS SOCIEDADES DE LAS QUE DICHAS PERSONAS FORMEN PARTE, SIN LA AUTORIZACION PREVIA Y ESPECIFICA DE LA CONTRALORIA CONFORME A LA LEY FEDERAL DE RESPONSABILIDADES DE LOS SERVIDORES PUBLICOS; ASI COMO LAS INHABILITADAS PARA DESEMPEÑAR UN EMPLEO, CARGO O COMISION EN EL SERVICIO PUBLICO;
- III. AQUELLOS PROVEEDORES O CONTRATISTAS QUE, POR CAUSAS IMPUTABLES A ELLOS MISMOS, LA DEPENDENCIA O ENTIDAD CONVOCANTE LES HUBIERE RESCINDIDO ADMINISTRATIVAMENTE UN CONTRATO, EN MAS DE UNA OCASION, DENTRO DE UN LAPSO DE DOS AÑOS CALENDARIO CONTADO A PARTIR DE LA PRIMERA RESCISION. DICHO IMPEDIMENTO PREVALECERA ANTE LA PROPIA DEPENDENCIA O ENTIDAD CONVOCANTE DURANTE DOS AÑOS CALENDARIO CONTADOS A PARTIR DE LA FECHA DE RESCISION DEL SEGUNDO CONTRATO;
- IV. LOS PROVEEDORES Y CONTRATISTAS QUE SE ENCUENTREN EN EL SUPUESTO DE LA FRACCION ANTERIOR RESPECTO DE DOS O MAS DEPENDENCIAS O ENTIDADES, DURANTE UN AÑO CALENDARIO CONTADO A PARTIR DE LA FECHA EN QUE LA SECRETARIA LO HAGA DEL CONOCIMIENTO DE LAS DEPENDENCIAS Y ENTIDADES DE LA ADMINISTRACION PUBLICA FEDERAL;
- V. LAS QUE NO HUBIEREN CUMPLIDO SUS OBLIGACIONES CONTRACTUALES RESPECTO DE LAS MATERIAS DE ESTA LEY, POR CAUSAS IMPUTABLES A ELLAS Y QUE, COMO CONSECUENCIA DE ELLO, HAYA SIDO PERJUDICADA GRAVEMENTE LA DEPENDENCIA O ENTIDAD RESPECTIVA;
- VI. AQUELLAS QUE HUBIEREN PROPORCIONADO INFORMACION QUE RESULTE FALSA, O QUE HAYAN ACTUADO CON DOLO O MALA FE, EN ALGUN PROCESO PARA LA ADJUDICACION DE UN CONTRATO, EN SU CELEBRACION, DURANTE SU VIGENCIA O BIEN EN LA PRESENTACION O DESAHOGO DE UNA INCONFORMIDAD;
- VII. LAS QUE, EN VIRTUD DE LA INFORMACION CON QUE CUENTE LA CONTRALORIA, HAYAN CELEBRADO CONTRATOS EN CONTRAVENCION A LO DISPUESTO POR ESTA LEY;
- VIII. LOS PROVEEDORES QUE SE ENCUENTREN EN SITUACION DE ATRASO EN LAS ENTREGAS DE LOS BIENES O SERVICIOS POR CAUSAS IMPUTABLES A ELLOS MISMOS, RESPECTO AL CUMPLIMIENTO DE OTRO U OTROS CONTRATOS Y HAYAN AFECTADO CON ELLO A LA DEPENDENCIA O ENTIDAD CONVOCANTE;
- IX. AQUELLAS A LAS QUE SE LES DECLARE EN ESTADO DE QUIEBRA O, EN SU CASO, SUJETAS A CONCURSO DE ACREEDORES;
- X. RESPECTO DE LAS ADQUISICIONES Y ARRENDAMIENTOS, ASI COMO PARA LA EJECUCION DE LA OBRA PUBLICA CORRESPONDIENTE, LAS QUE REALICEN O VAYAN A REALIZAR POR SI O A TRAVES DE EMPRESAS QUE FORMEN PARTE DEL MISMO GRUPO EMPRESARIAL, TRABAJOS DE COORDINACION, SUPERVISION Y CONTROL DE OBRA E INSTALACIONES, LABORATORIO DE ANALISIS Y CONTROL DE CALIDAD, LABORATORIO DE MECANICA DE SUELOS Y DE RESISTENCIA DE MATERIALES Y RADIOGRAFIAS INDUSTRIALES, PREPARACION DE ESPECIFICACIONES DE CONSTRUCCION, PRESUPUESTO O LA ELABORACION DE CUALQUIER OTRO DOCUMENTO PARA LA LICITACION DE LA ADJUDICACION DEL CONTRATO DE LA MISMA OBRA;

- XI. LAS QUE POR SI O A TRAVÉS DE EMPRESAS QUE FORMEN PARTE DEL MISMO GRUPO EMPRESARIAL, ELABOREN DICTAMENES, PERITAJES Y AVALUOS, CUANDO SE REQUIERA DIRIMIR CONTROVERSIAS ENTRE TALES PERSONAS Y LA DEPENDENCIA O ENTIDAD, Y
- XII. LAS DEMAS QUE POR CUALQUIER CAUSA SE ENCUENTREN IMPEDIDAS PARA ELLO POR DISPOSICION DE LEY. (D.O.F. 2/OCT/96 No. 1.6)
- ART. 42. EL PRESIDENTE DE LA REPUBLICA PODRA AUTORIZAR LA CONTRATACION DIRECTA DE ADQUISICIONES, ARRENDAMIENTOS Y SERVICIOS, ASI COMO DE OBRA PUBLICA, INCLUIDO EL GASTO CORRESPONDIENTE, Y ESTABLECERA LOS MEDIOS DE CONTROL QUE ESTIME PERTINENTES, CUANDO SE REALICEN CON FINES EXCLUSIVAMENTE MILITARES O PARA LA ARMADA, O SEAN NECESARIAS PARA SALVAGUARDAR LA INTEGRIDAD, LA INDEPENDENCIA Y LA SOBERANIA DE LA NACION Y GARANTIZAR SU SEGURIDAD INTERIOR.
- ART. 43. EN LOS PROCEDIMIENTOS PARA LA CONTRATACION DE ADQUISICIONES, ARRENDAMIENTOS Y SERVICIOS, ASI COMO DE OBRA PUBLICA, LAS DEPENDENCIAS Y ENTIDADES OPTARAN, EN IGUALDAD DE CONDICIONES, POR EL EMPLEO DE LOS RECURSOS HUMANOS DEL PAIS Y POR LA UTILIZACION DE LOS BIENES O SERVICIOS DE PROCEDENCIA NACIONAL Y LOS PROPIOS DE LA REGION, SIN PERJUICIO DE LO DISPUESTO EN LOS TRATADOS.
- ART. 44. LAS DEPENDENCIAS O ENTIDADES NO PODRAN FINANCIAR A PROVEEDORES LA ADQUISICION O ARRENDAMIENTO DE BIENES O LA PRESTACION DE SERVICIOS, CUANDO ESTOS VAYAN A SER OBJETO DE CONTRATACION POR PARTE DE LAS PROPIAS DEPENDENCIAS O ENTIDADES, SALVO QUE, DE MANERA EXCEPCIONAL Y POR TRATARSE DE PROYECTOS DE INFRAESTRUCTURA, SE OBTENGA LA AUTORIZACION PREVIA Y ESPECIFICA DE LA SECRETARIA Y DE LA CONTRALORIA. NO SE CONSIDERARA COMO OPERACION DE FINANCIAMIENTO, EL OTORGAMIENTO DE ANTICIPOS, LOS CUALES EN TODO CASO, DEBERAN GARANTIZARSE EN LOS TERMINOS DEL ART. 38.

CAPITULO II

DE LOS PROCEDIMIENTOS Y CONTRATOS DE ADQUISICIONES, ARRENDAMIENTOS Y SERVICIOS

- ART. 45. EL ACTO DE PRESENTACION Y APERTURA DE PROPOSICIONES, EN EL QUE PODRAN PARTICIPAR LOS LICITANTES QUE HAYAN CUBIERTO EL COSTO DE LAS BASES DE LA LICITACION, SE LLEVARA A CABO EN DOS ETAPAS, CONFORME A LO SIGUIENTE:
- I. EN LA PRIMERA ETAPA, LOS LICITANTES ENTREGARAN SUS PROPOSICIONES EN SOBRES CERRADOS EN FORMA INVIOLEABLE; SE PROCEDERA A LA APERTURA DE LA PROPUESTA TECNICA EXCLUSIVAMENTE Y SE DESECHARAN LAS QUE HUBIEREN OMITIDO ALGUNO DE LOS REQUISITOS EXIGIDOS. LAS QUE SERAN DEVUELTAS POR LA DEPENDENCIA O ENTIDAD, TRANSCURRIDOS 15 DIAS NATURALES CONTADOS A PARTIR DE LA FECHA EN QUE SE DE A CONOCER EL FALLO DE LA LICITACION; (ART. 95 LAOP)
 - II. LOS PARTICIPANTES RUBRICARAN TODAS LAS PROPUESTAS TECNICAS PRESENTADAS. EN CASO DE QUE LA APERTURA DE LAS PROPOSICIONES ECONOMICAS NO SE REALICE EN LA MISMA FECHA, LOS SOBRES QUE LAS CONTENGAN SERAN FIRMADOS POR LOS LICITANTES Y LOS SERVIDORES PUBLICOS DE LA DEPENDENCIA O ENTIDAD PRESENTES, Y QUEDARAN EN CUSTODIA DE ESTA, QUIEN INFORMARA LA FECHA, LUGAR Y HORA EN QUE SE LLEVARA A CABO LA SEGUNDA ETAPA. EN SU CASO, DURANTE ESTE PERIODO, LA DEPENDENCIA O ENTIDAD HARA EL ANALISIS DETALLADO DE LAS PROPUESTAS TECNICAS ACEPTADAS;
 - III. EN LA SEGUNDA ETAPA, SE PROCEDERA A LA APERTURA DE LAS PROPUESTAS ECONOMICAS DE LOS LICITANTES CUYAS PROPUESTAS TECNICAS NO HUBIEREN SIDO DESECHADAS EN LA PRIMERA ETAPA O EN EL ANALISIS DETALLADO DE LAS MISMAS, Y SE DARA LECTURA EN VOZ ALTA AL IMPORTE DE LAS PROPUESTAS QUE CONTENGAN LOS DOCUMENTOS Y CUBRAN LOS REQUISITOS EXIGIDOS;
 - IV. EN CASO DE QUE EL FALLO DE LA LICITACION NO SE REALICE EN LA MISMA FECHA, DOS PROVEEDORES, POR LO MENOS, Y LOS SERVIDORES PUBLICOS DE LA CONVOCANTE PRESENTES, FIRMARAN LAS PROPOSICIONES ECONOMICAS ACEPTADAS. LA DEPENDENCIA O ENTIDAD SEÑALARA FECHA, LUGAR Y HORA EN QUE SE DARA A CONOCER EL FALLO DE LA LICITACION, EL QUE DEBERA QUEDAR COMPRENDIDO DENTRO DE LOS 40 DIAS NATURALES CONTADOS A PARTIR DE LA FECHA DE INICIO DE LA PRIMERA ETAPA, Y PODRA DIFERIRSE POR UNA SOLA VEZ, SIEMPRE QUE EL NUEVO PLAZO FIJADO NO EXCEDA DE 20 DIAS NATURALES CONTADOS A PARTIR DEL PLAZO ESTABLECIDO ORIGINALMENTE;
 - V. EN JUNTA PUBLICA SE DARA A CONOCER EL FALLO DE LA LICITACION, A LA QUE LIBREMENTE PODRAN ASISTIR LOS LICITANTES QUE HUBIERE PARTICIPADO EN LAS ETAPAS DE PRESENTACION Y APERTURA DE PROPOSICIONES. EN SUSTITUCION DE ESTA JUNTA, LAS DEPENDENCIAS Y ENTIDADES PODRAN OPTAR POR COMUNICAR POR ESCRITO EL FALLO DE LA LICITACION A CADA UNO DE LOS LICITANTES;

VI. EN EL MISMO ACTO DE FALLO O ADJUNTA A LA COMUNICACION REFERIDA EN LA FRACCION ANTERIOR, LAS DEPENDENCIAS Y ENTIDADES PROPORCIONARAN POR ESCRITO A LOS LICITANTES, LA INFORMACION ACERCA DE LAS RAZONES POR LAS CUALES SU PROPUESTA, EN SU CASO, NO FUE ELEGIDA; ASIMISMO, SE LEVANTARA EL ACTA DEL FALLO DE LA LICITACION, QUE FIRMARAN LOS PARTICIPANTES, A QUIENES SE ENTREGARA COPIA DE LA MISMA. EL FALLO DE LA LICITACION, DE SER EL CASO, SE HARA CONSTAR EN EL ACTA A QUE SE REFIERE LA FRACCION SIGUIENTE, Y (D.O.F. 2/OCT/96 No. 1.3)

VII. LA DEPENDENCIA O ENTIDAD LEVANTARA ACTA DE LAS DOS ETAPAS DEL ACTO DE PRESENTACION Y APERTURA DE PROPOSICIONES, EN LA QUE SE HARA CONSTAR LAS PROPUESTAS ACEPTADAS, SUS IMPORTES, ASI COMO LAS QUE HUBIEREN SIDO DESECHADAS Y LAS CAUSAS QUE LO MOTIVARON, EL ACTA SERA FIRMADA POR LOS PARTICIPANTES Y SE LES ENTREGARA COPIA DE LA MISMA. (D.O.F. 2/OCT/96 No. 1.3)

ART. 46. LAS DEPENDENCIAS Y ENTIDADES, PARA HACER LA EVALUACION DE LAS PROPOSICIONES, DEBERAN VERIFICAR QUE LAS MISMAS INCLUYAN LA INFORMACION, DOCUMENTOS Y REQUISITOS SOLICITADOS EN LAS BASES DE LA LICITACION.

UNA VEZ HECHA LA EVALUACION DE LAS PROPOSICIONES, EL CONTRATO SE ADJUDICARA A LA PERSONA QUE, DE ENTRE LOS LICITANTES, REUNA LAS CONDICIONES LEGALES, TECNICAS Y ECONOMICAS REQUERIDAS POR LA CONVOCANTE, Y GARANTICE SATISFACTORIAMENTE EL CUMPLIMIENTO DE LAS OBLIGACIONES RESPECTIVAS.

SI RESULTARE QUE DOS O MAS PROPOSICIONES SON SOLVENTES Y, POR TANTO, SATISFACEN LA TOTALIDAD DE LOS REQUERIMIENTOS DE LA CONVOCANTE, EL CONTRATO SE ADJUDICARA A QUIEN PRESENTE LA PROPOSICION CUYO PRECIO SEA EL MAS BAJO.

LA DEPENDENCIA O ENTIDAD CONVOCANTE EMITIRA UN DICTAMEN QUE SERVIRA COMO FUNDAMENTO PARA EL FALLO, EN EL QUE HARA CONSTAR EL ANALISIS DE LAS PROPOSICIONES ADMITIDAS, Y SE HARA MENCION DE LAS PROPOSICIONES DESECHADAS.

CONTRA LA RESOLUCION QUE CONTENGA EL FALLO NO PROCEDERA RECURSO ALGUNO, PERO LOS LICITANTES PODRAN INCONFORMARSE EN LOS TERMINOS DEL ARTICULO 95. (D.O.F. 15/MARZO/96 No. 1.11)

ART. 47. LAS DEPENDENCIAS Y ENTIDADES PROCEDERAN A DECLARAR DESIERTA UNA LICITACION CUANDO LAS POSTURAS PRESENTADAS NO REUNAN LOS REQUISITOS DE LAS BASES DE LA LICITACION O SUS PRECIOS NO FUEREN ACEPTABLES, Y VOLVERAN A EXPEDIR UNA NUEVA CONVOCATORIA.

TRATANDOSE DE LICITACIONES EN LAS QUE UNA O VARIAS PARTIDAS SE DECLAREN DESIERTAS POR NO HABERSE RECIBIDO POSTURAS SATISFACTORIAS, LA DEPENDENCIA O ENTIDAD PODRA PROCEDER, SOLO POR ESAS PARTIDAS, EN LOS TERMINOS DEL PARRAFO ANTERIOR, O BIEN, CUANDO PROCEDA, EN LOS TERMINOS DEL ARTICULO 82.

ART. 48. LAS DEPENDENCIAS Y ENTIDADES PODRAN CELEBRAR CONTRATOS ABIERTOS CONFORME A LO SIGUIENTE:

I. SE ESTABLECERA LA CANTIDAD MINIMA Y MAXIMA DE BIENES POR ADQUIRIR O ARRENDAR, O BIEN, EL PRESUPUESTO MINIMO Y MAXIMO QUE PODRA EJERCERSE EN LA ADQUISICION O EL ARRENDAMIENTO;

EN EL CASO DE SERVICIOS, SE ESTABLECERA EL FLAZO MINIMO Y MAXIMO PARA LA PRESTACION, O BIEN, EL PRESUPUESTO MINIMO Y MAXIMO QUE PODRA EJERCERSE;

II. SE HARA UNA DESCRIPCION COMPLETA DE LOS BIENES O SERVICIOS RELACIONADA CON SUS CORRESPONDIENTES PRECIOS UNITARIOS;

III. EN LA SOLICITUD Y ENTREGA DE LOS BIENES SE HARA REFERENCIA AL CONTRATO CELEBRADO;

IV. SU VIGENCIA NO EXCEDERA DEL EJERCICIO FISCAL CORRESPONDIENTE A AQUEL EN QUE SE SUSCRIBAN, SALVO QUE SE OBTENGA PREVIAMENTE AUTORIZACION PARA AFECTAR RECURSOS PRESUPUESTALES DE AÑOS POSTERIORES, EN TERMINOS DE LA LEY DE PRESUPUESTO, CONTABILIDAD Y GASTO PUBLICO FEDERAL Y SU REGLAMENTO;

V. COMO MAXIMO, CADA TREINTA DIAS NATURALES SE HARA EL PAGO DE LOS BIENES ENTREGADOS O DE LOS SERVICIOS PRESTADOS EN TAL PERIODO, Y

VI. EN NINGUN CASO, SU VIGENCIA EXCEDERA DE TRES EJERCICIOS FISCALES.

ART. 49. LAS DEPENDENCIAS Y ENTIDADES, PREVIA JUSTIFICACION DE LA CONVENIENCIA DE DISTRIBUIR LA ADJUDICACION DE LOS REQUERIMIENTOS DE UN MISMO BIEN A DOS O MAS PROVEEDORES, PODRAN HACERLO SIEMPRE QUE ASI SE HAYA ESTABLECIDO EN LAS BASES DE LA LICITACION.

EN ESTE CASO, EL PORCENTAJE DIFERENCIAL EN PRECIO QUE SE CONSIDERARA PARA DETERMINAR LOS PROVEEDORES SUSCEPTIBLES DE ADJUDICACION, NO PODRA SER SUPERIOR AL 5 POR CIENTO RESPECTO DE LA PROPOSICION SOLVENTE MAS BAJA.

ART. 50. LOS CONTRATOS QUE DEBAN FORMALIZARSE COMO RESULTADO DE SU ADJUDICACION, DEBERAN SUSCRIBIRSE EN UN TERMINO NO MAYOR DE 20 DIAS NATURALES CONTADOS A PARTIR DE LA FECHA EN QUE SE HUBIERE NOTIFICADO AL PROVEEDOR EL FALLO CORRESPONDIENTE.

EL PROVEEDOR A QUIEN SE HUBIERE ADJUDICADO EL CONTRATO COMO RESULTADO DE UNA LICITACION, PERDERA EN FAVOR DE LA CONVOCANTE LA GARANTIA QUE HUBIERE OTORGADO SI, POR CAUSAS IMPUTABLES A EL, LA OPERACION NO SE FORMALIZA DENTRO DEL FLAZO A QUE SE REFIERE ESTE ARTICULO, PUDIENDO LA DEPENDENCIA O ENTIDAD ADJUDICAR EL CONTRATO AL PARTICIPANTE QUE HAYA PRESENTADO LA SEGUNDA PROPOSICION SOLVENTE MAS BAJA, DE CONFORMIDAD CON LO ASENTADO EN EL DICTAMEN A QUE SE REFIERE EL ART. 46, Y ASI SUCESIVAMENTE EN CASO DE QUE ESTE ULTIMO NO ACEPTE LA ADJUDICACION, SIEMPRE QUE LA DIFERENCIA EN PRECIO CON RESPECTO A LA POSTURA QUE INICIALMENTE HUBIERE RESULTADO GANADORA, EN TODO CASO, NO SEA SUPERIOR AL 10 %

EL PROVEEDOR A QUIEN SE HUBIERE ADJUDICADO EL CONTRATO NO ESTARA OBLIGADO A SUMINISTRAR LOS BIENES O PRESTAR EL SERVICIO, SI LA DEPENDENCIA O ENTIDAD, POR CAUSAS NO IMPUTABLES AL MISMO PROVEEDOR, NO FIRMARE EL CONTRATO DENTRO DEL PLAZO ESTABLECIDO EN ESTE ARTICULO, EN CUYO CASO SE LE REEMBOLSARAN LOS GASTOS NO RECUPERABLES EN QUE HUBIERE INCURRIDO, SIEMPRE QUE ESTOS SEAN RAZONABLES, ESTEN DEBIDAMENTE COMPROBADOS Y SE RELACIONEN DIRECTAMENTE CON LA LICITACION DE QUE SE TRATE.

EL ATRASO DE LA DEPENDENCIA O ENTIDAD EN LA FORMALIZACION DE LOS CONTRATOS RESPECTIVOS, PRORROGARA EN IGUAL PLAZO LA FECHA DE CUMPLIMIENTO DE LAS OBLIGACIONES ASUMIDAS POR AMBAS PARTES.

LOS DERECHOS Y OBLIGACIONES QUE SE DERIVEN DE LOS CONTRATOS DE ADQUISICIONES, ARRENDAMIENTOS O SERVICIOS NO PODRAN CEDERSE EN FORMA PARCIAL NI TOTAL EN FAVOR DE CUALESQUIERA OTRA PERSONA FISICA O MORAL, CON EXCEPCION DE LOS DERECHOS DE CORPO, EN CUYO CASO SE DEBERA CONTAR CON LA CONFORMIDAD PREVIA DE LA DEPENDENCIA O ENTIDAD DE QUE SE TRATE.

ART. 51. EN LAS ADQUISICIONES, ARRENDAMIENTOS Y SERVICIOS, DEBERA PACTARSE PREFERENTEMENTE LA CONDICION DE PRECIO FIJO.

EN CASOS JUSTIFICADOS SE PODRAN PACTAR EN EL CONTRATO DECREMENTOS O INCREMENTOS A LOS PRECIOS, DE ACUERDO CON LA FORMULA QUE DETERMINE PREVIAMENTE LA CONVOCANTE EN LAS BASES DE LA LICITACION. EN NINGUN CASO PROCEDERAN AJUSTES QUE NO HUBIEREN SIDO CONSIDERADOS EN LAS PROPIAS BASES DE LA LICITACION.

TRATANDOSE DE BIENES O SERVICIOS SUJETOS A PRECIOS OFICIALES, SE RECONOCERAN LOS INCREMENTOS AUTORIZADOS.

ART. 52. LAS DEPENDENCIAS Y ENTIDADES DEBERAN PAGAR AL PROVEEDOR EL PRECIO ESTIPULADO EN EL CONTRATO, A MAS TARDAR DENTRO DE LOS 20 DIAS NATURALES SIGUIENTES CONTADOS A PARTIR DE LA FECHA EN QUE SE HAGA EXIGIBLE LA OBLIGACION A CARGO DE LA PROPIA DEPENDENCIA O ENTIDAD.

EN CASO DE INCUMPLIMIENTO EN LOS PAGOS A QUE SE REFIERE EL PARRAFO ANTERIOR Y SIN PERJUICIO DE LA RESPONSABILIDAD DEL SERVIDOR PUBLICO QUE CORRESPONDA DE LA DEPENDENCIA O ENTIDAD, ESTA DEBERA PAGAR GASTOS FINANCIEROS CONFORME A UNA TASA IGUAL A LA ESTABLECIDA POR LA LEY DE INGRESOS DE LA FEDERACION EN LOS CASOS DE PRORROGA PARA EL PAGO DE CREDITOS FISCALES. DICHOS GASTOS SE CALCULARAN SOBRE LAS CANTIDADES NO PAGADAS Y SE COMPUTARAN POR DIAS CALENDARIO DESDE QUE SE VENCIO EL PLAZO PACTADO, HASTA LA FECHA EN QUE SE PONGAN LAS CANTIDADES A DISPOSICION DEL PROVEEDOR.

(D.O.F. 14/AGOSTO/95)

ART. 53. DENTRO DE SU PRESUPUESTO APROBADO Y DISPONIBLE, LAS DEPENDEN- -
CIAS Y ENTIDADES, BAJO SU RESPONSABILIDAD Y POR RAZONES FUNDA- -
DAS, PODRAN ACORDAR EL INCREMENTO EN LA CANTIDAD DE BIENES SO- -
LICITADOS MEDIANTE MODIFICACIONES A SUS CONTRATOS VIGENTES, -
DENTRO DE LOS 6 MESES POSTERIORES A SU FIRMA, SIEMPRE QUE EL -
MONTO TOTAL DE LAS MODIFICACIONES NO REBASE, EN CONJUNTO, EL -
15 % DE LOS CONCEPTOS Y VOLUMENES ESTABLECIDOS ORIGINALMENTE EN -
LOS MISMOS Y EL PRECIO DE LOS BIENES SEA IGUAL AL FACTADO -
ORIGINALMENTE.

IGUAL PORCENTAJE SE APLICARA A LAS MODIFICACIONES O PRORROGAS -
QUE SE HAGAN RESPECTO DE LA VIGENCIA DE LOS CONTRATOS DE ARREN- -
DAMIENTOS O SERVICIOS.

TRATANDOSE DE CONTRATOS EN LOS QUE SE INCLUYAN BIENES O SERVI- -
CIOS DE DIFERENTES CARACTERISTICAS, EL PORCENTAJE SE APLICARA -
PARA CADA PARTIDA O CONCEPTO DE LOS BIENES O SERVICIOS DE QUE -
SE TRATE.

CUALQUIER MODIFICACION A LOS CONTRATOS DEBERA FORMALIZARSE POR
ESCRITO; POR PARTE DE LAS DEPENDENCIAS Y ENTIDADES, LOS INSTRU-
MENTOS LEGALES RESPECTIVOS SERAN SUSCRITOS POR EL SERVIDOR PU- -
BLICO QUE LO HAYA HECHO EN EL CONTRATO O QUIEN LO SUSTITUYA.

LAS DEPENDENCIAS Y ENTIDADES SE ABSTENDRAN DE HACER MODIFICA- -
CIONES QUE SE REFIERAN A PRECIOS, ANTICIPOS, PAGOS PROGRESIVOS,
ESPECIFICACIONES Y, EN GENERAL, CUALQUIER CAMBIO QUE IMPLIQUE -
OTORGAR CONDICIONES MAS VENTAJOSAS A UN PROVEEDOR COMPARADAS -
CON LAS ESTABLECIDAS ORIGINALMENTE.

ART. 54. LAS DEPENDENCIAS Y ENTIDADES PODRAN PACTAR PENAS CONVENCIONALES
A CARGO DEL PROVEEDOR POR ATRASO EN EL CUMPLIMIENTO DE LOS CON-
TRATOS. EN LAS OPERACIONES EN QUE SE PACTARE AJUSTE DE PRECIOS,
LA PENALIZACION SE CALCULARA SOBRE EL PRECIO AJUSTADO.

TRATANDOSE DE INCUMPLIMIENTO DEL PROVEEDOR POR LA NO ENTREGA DE
LOS BIENES O DE LA PRESTACION DEL SERVICIO, ESTE DEBERA REINTE-
GRAR LOS ANTICIPOS MAS LOS INTERESES CORRESPONDIENTES, CONFORME
A UNA TASA QUE SERA IGUAL A LA ESTABLECIDA POR LA LEY DE INGRE-
SOS DE LA FEDERACION EN LOS CASOS DE PRORROGA PARA EL PAGO DE -
CREDITOS FISCALES. LOS CARGOS SE CALCULARAN SOBRE EL MONTO DEL
ANTICIPO NO AMORTIZADO Y SE COMPUTARAN POR DIAS CALENDARIO -
DESDE LA FECHA DE SU ENTREGA HASTA LA FECHA EN QUE SE PONGA -
EFECTIVAMENTE LAS CANTIDADES A DISPOSICION DE LA DEPENDENCIA O
ENTIDAD.

LOS PROVEEDORES QUEDARAN OBLIGADOS ANTE LA DEPENDENCIA O ENTI- -
DAD A RESPONDER DE LOS DEFECTOS Y VICIOS OCULTOS DE LOS BIENES
Y DE LA CALIDAD DE LOS SERVICIOS, ASI COMO DE CUALQUIER OTRA -
RESPONSABILIDAD EN QUE HUBIEREN INCURRIDO, EN LOS TERMINOS -
SEÑALADOS EN EL CONTRATO RESPECTIVO Y EN EL CODIGO CIVIL PARA -
EL DISTRITO FEDERAL EN MATERIA COMUN Y PARA TODA LA REPUBLICA -
EN MATERIA FEDERAL.

LOS PROVEEDORES CUBRIRAN LAS CUOTAS COMPENSATORIAS A QUE, CON--
FORME A LA LEY DE LA MATERIA, PUDIERE ESTAR SUJETA LA IMPORTA--
CION DE BIENES OBJETO DE UN CONTRATO, Y EN ESTOS CASOS NO PRO--
CEDERAN INCREMENTOS A LOS PRECIOS PACTADOS, NI CUALQUIER OTRA -
MODIFICACION AL CONTRATO.

ART. 55. LAS DEPENDENCIAS Y ENTIDADES ESTARAN OBLIGADAS A MANTENER LOS -
BIENES ADQUIRIDOS O ARRENDADOS EN CONDICIONES APROPIADAS DE -
OPERACION, MANTENIMIENTO Y CONSERVACION, ASI COMO VIGILAR QUE -
LOS MISMOS SE DESTINEN AL CUMPLIMIENTO DE LOS PROGRAMAS Y -
ACCIONES PREVIAMENTE DETERMINADOS.

PARA LOS EFECTOS DEL PARRAFO ANTERIOR, LAS DEPENDENCIAS Y -
ENTIDADES, EN LOS ACTOS O CONTRATOS DE ADQUISICIONES, ARRENDA--
MIENTOS O SERVICIOS, DEBERAN ESTIPULAR LAS CONDICIONES QUE -
GARANTICEN SU CORRECTA OPERACION Y FUNCIONAMIENTO: EL ASEGURA--
MIENTO DEL BIEN O BIENES DE QUE SE TRATE PARA GARANTIZAR SU -
INTEGRIDAD HASTA EL MOMENTO DE SU ENTREGA Y, EN CASO DE SER -
NECESARIO, LA CAPACITACION DEL PERSONAL QUE OPERARA LOS -
EQUIPOS.

CAPITULO III

DE LOS PROCEDIMIENTOS Y CONTRATOS DE OBRA PUBLICA

ART. 56. LAS DEPENDENCIAS Y ENTIDADES PODRAN REALIZAR OBRA PUBLICA POR -
CONTRATO O POR ADMINISTRACION DIRECTA. (ART. 55 RLOP)

ART. 57. PARA LOS EFECTOS DE ESTA LEY, LOS CONTRATOS DE OBRA PUBLICA -
PODRAN SER DE DOS TIPOS:

- I. SOBRE LA BASE DE PRECIOS UNITARIOS, EN CUYO CASO EL IMPORTE DE LA REMUNERACION O PAGO TOTAL QUE DEBA CUBRIRSE AL CONTRATISTA SE -
HARA POR UNIDAD DE CONCEPTO DE TRABAJO TERMINADO, O
- II. A PRECIO ALZADO, EN CUYO CASO EL IMPORTE DE LA REMUNERACION O -
PAGO TOTAL FIJO QUE DEBA CUBRIRSE AL CONTRATISTA SERA POR LA --
OBRA, TOTALMENTE TERMINADA Y EJECUTADA EN EL PLAZO ESTABLECIDO. -
LAS PROPOSICIONES QUE PRESENTEN LOS CONTRATISTAS PARA LA CELEBRA--
CION DE ESTOS CONTRATOS, TANTO EN SUS ASPECTOS TECNICOS COMO ECO--
NOMICOS, DEBERAN ESTAR DESGLOSADOS POR ACTIVIDADES PRINCIPALES.

LOS CONTRATOS DE ESTE TIPO NO PODRAN SER MODIFICADOS EN MONTO O
PLAZO, NI ESTARAN SUJETOS A AJUSTE DE COSTOS.

LOS CONTRATOS QUE CONTEMPLAN PROYECTOS INTEGRALES SE CELEBRARAN
A PRECIO ALZADO.

LAS DEPENDENCIAS Y ENTIDADES PODRAN INCORPORAR LAS MODALIDADES
DE CONTRATACION QUE TIENDAN A GARANTIZAR AL ESTADO LAS MEJORES
CONDICIONES EN LA EJECUCION DE LA OBRA, SIEMPRE QUE CON ELLO NO
SE DESVIRTUE EL TIPO DE CONTRATO CON QUE SE HAYA LICITADO.

ART. 58. EL ACTO DE PRESENTACION Y APERTURA DE PROPOSICIONES, EN EL QUE
PODRAN PARTICIPAR LOS LICITANTES QUE HAYAN CUBIERTO EL COSTO DE
LAS BASES DE LA LICITACION, SE LLEVARA A CABO EN DOS ETAPAS, -
CONFORME A LO SIGUIENTE:

- I. EN LA PRIMERA ETAPA, LOS LICITANTES ENTREGARAN SUS PROPOSICIONES
EN SOBRES CERRADOS EN FORMA INVIOLEABLE; SE PROCEDERA A LA APERTU--
RA DE LA PROPUESTA TECNICA EXCLUSIVAMENTE Y SE DESECHARAN LAS QUE
HUBIEREN OMITIDO ALGUNO DE LOS REQUISITOS EXIGIDOS, LAS QUE SERAN
DEVUELTAS POR LA DEPENDENCIA O ENTIDAD, TRANSCURRIDOS 15 DIAS NA--
TURALES CONTADOS A PARTIR DE LA FECHA EN QUE SE DE A CONOCER EL -
FALLO DE LA LICITACION;
- II. LOS LICITANTES Y LOS SERVIDORES PUBLICOS DE LA DEPENDENCIA O EN--
TIDAD PRESENTES RUBRICARAN TODAS LAS PROPUESTAS TECNICAS PRESEN--
TADAS, ASI COMO LOS CORRESPONDIENTES SOBRES CERRADOS QUE CONTEN--
GAN LAS PROPUESTAS ECONOMICAS DE AQUELLOS LICITANTES CUYAS PRO--
PUESTAS TECNICAS NO HUBIEREN SIDO DESECHADAS, Y QUEDARAN EN CUS--
TOPIA DE LA PROPIA DEPENDENCIA O ENTIDAD, QUIEN INFORMARA LA -
FECHA, LUGAR Y HORA EN QUE SE LLEVARA A CABO LA SEGUNDA ETAPA. -
DURANTE ESTE PERIODO, LA DEPENDENCIA O ENTIDAD HARA EL ANALISIS -
DETALLADO DE LAS PROPUESTAS TECNICAS ACEPTADAS;

- III. SE LEVANTARA ACTA DE LA PRIMERA ETAPA, EN LA QUE SE HARAN CONSTAR LAS PROPUESTAS TECNICAS ACEPTADAS, ASI COMO LAS QUE HUBIEREN SIDO DESECHADAS Y LAS CAUSAS QUE LO MOTIVARON. EL ACTA SERA FIRMADA POR LOS PARTICIPANTES Y SE LES ENTREGARA COPIA DE LA MISMA;
- IV. EN LA SEGUNDA ETAPA, SE PROCEDERA A LA APERTURA DE LAS PROPUESTAS ECONOMICAS DE LOS LICITANTES CUYAS PROPUESTAS TECNICAS NO HUBIEREN SIDO DESECHADAS EN LA PRIMERA ETAPA O EN EL ANALISIS DETALLADO DE LAS MISMAS. Y SE DARA LECTURA EN VOZ ALTA AL IMPORTE TOTAL DE LAS PROPUESTAS QUE CUBRAN LOS REQUISITOS EXIGIDOS. LOS PARTICIPANTES RUBRICARAN EL CATALOGO DE CONCEPTOS, EN QUE SE CONSIGNEN LOS PRECIOS Y EL IMPORTE TOTAL DE LOS TRABAJOS OBJETO DE LA LICITACION;
- V. SE SEÑALARAN FECHA, LUGAR Y HORA EN QUE SE DARA A CONOCER EL FALLO DE LA LICITACION. ESTA FECHA DEBERA QUEDAR COMPRENDIDA DENTRO DE LOS 40 DIAS NATURALES CONTADOS A PARTIR DE LA FECHA DE INICIO DE LA PRIMERA ETAPA, Y PODRA DIFERIRSE POR UNA SOLA VEZ, SIEMPRE QUE EL NUEVO PLAZO FIJADO NO EXCEDA DE 40 DIAS NATURALES CONTADOS A PARTIR DEL PLAZO ESTABLECIDO ORIGINALMENTE;
- VI. SE LEVANTARA ACTA DE LA SEGUNDA ETAPA EN LA QUE SE HARA CONSTAR LAS PROPUESTAS ACEPTADAS, SUS IMPORTES, ASI COMO LAS QUE HUBIEREN SIDO DESECHADAS Y LAS CAUSAS QUE LO MOTIVARON; EL ACTA SERA FIRMADA POR LOS PARTICIPANTES Y SE LES ENTREGARA COPIA DE LA MISMA;
- VII. EN JUNTA PUBLICA SE DARA A CONOCER EL FALLO DE LA LICITACION, A LA QUE LIBREMENTE PODRAN ASISTIR LOS LICITANTES QUE HUBIEREN PARTICIPADO EN LAS ETAPAS DE PRESENTACION Y APERTURA DE PROPOSICIONES. EN SUSTITUCION DE ESTA JUNTA, LAS DEPENDENCIAS Y ENTIDADES, PODRAN OPTAR POR COMUNICAR EL FALLO DE LA LICITACION POR ESCRITO A CADA UNO DE LOS LICITANTES, Y (D.O.F. 19/ENERO/94)
- VIII. EN EL MISMO ACTO DE FALLO O ADJUNTA A LA COMUNICACION REFERIDA EN LA FRACCION ANTERIOR, LAS DEPENDENCIAS Y ENTIDADES PROPORCIONARAN POR ESCRITO A LOS LICITANTES, LA INFORMACION ACERCA DE LAS RAZONES POR LAS CUALES SU PROPUESTA, EN SU CASO, NO FUE ELEGIDA; ASIMISMO SE LEVANTARA EL ACTA DEL FALLO DE LA LICITACION, QUE FIRMARAN LOS PARTICIPANTES, A QUIENES SE ENTREGARA COPIA DE LA MISMA.

ART. 59. LAS DEPENDENCIAS Y ENTIDADES, PARA HACER LA EVALUACION DE LAS PROPOSICIONES, DEBERAN VERIFICAR QUE LAS MISMAS INCLUYAN LA INFORMACION, DOCUMENTOS Y REQUISITOS SOLICITADOS EN LAS BASES DE LA LICITACION; QUE EL PROGRAMA DE EJECUCION SEA FACTIBLE DE REALIZAR, DENTRO DEL PLAZO SOLICITADO, CON LOS RECURSOS CONSIDERADOS POR EL LICITANTE, Y, QUE LAS CARACTERISTICAS, ESPECIFICACIONES Y CALIDAD DE LOS MATERIALES SEAN DE LAS REQUERIDAS POR LA CONVOCANTE.

LAS DEPENDENCIAS Y ENTIDADES TAMBIEN VERIFICARAN EL DEBIDO ANALISIS, CALCULO E INTEGRACION DE LOS PRECIOS UNITARIOS, CONFORME A LAS DISPOSICIONES QUE EXPIDA LA SECRETARIA.

UNA VEZ HECHA LA EVALUACION DE LAS PROPOSICIONES. EL CONTRATO SE ADJUDICARA A LA PERSONA QUE, DE ENTRE LOS LICITANTES, REUNA LAS CONDICIONES LEGALES, TECNICAS Y ECONOMICAS REQUERIDAS POR LA CONVOCANTE, Y GARANTICE SATISFACTORIAMENTE EL CUMPLIMIENTO DE LAS OBLIGACIONES RESPECTIVAS.

SI RESULTARE QUE DOS O MAS PROPOSICIONES SON SOLVENTES Y, POR TANTO, SATISFACEN LA TOTALIDAD DE LOS REQUERIMIENTOS DE LA CONVOCANTE, EL CONTRATO SE ADJUDICARA A QUIEN PRESENTE LA PROPOSICION CUYO PRECIO SEA EL MAS BAJO.

LA DEPENDENCIA O ENTIDAD CONVOCANTE EMITIRA UN DICTAMEN QUE SERVIRA COMO FUNDAMENTO PARA EL FALLO, EN EL QUE HARA CONSTAR EL ANALISIS DE LAS PROPOSICIONES ADMITIDAS, Y SE HARA MENCION DE LAS PROPOSICIONES DESECHADAS.

CONTRA LA RESOLUCION QUE CONTENGA EL FALLO NO PROCEDERA RECURSO ALGUNO, PERO LOS LICITANTES PODRAN INCONFORMARSE EN LOS TERMINOS DEL ARTICULO 95.

(D.O.F. 19/ENERO/94, 15/MARZO/96 No. 1.11)

ART. 60. LAS DEPENDENCIAS Y ENTIDADES NO ADJUDICARAN EL CONTRATO CUANDO A SU JUICIO LAS POSTURAS PRESENTADAS NO REUNAN LOS REQUISITOS DE LAS BASES DE LA LICITACION O SUS PRECIOS NO FUEREN ACEPTABLES, Y VOLVERAN A EXPEDIR UNA CONVOCATORIA.

ART. 61. LOS CONTRATOS DE OBRA PUBLICA CONTENDRAN, COMO MINIMO, LAS DECLARACIONES Y ESTIPULACIONES REFERENTES A:

- I. LA AUTORIZACION DE LA INVERSION PARA CUBRIR EL COMPROMISO DERIVADO DEL CONTRATO;
- II. EL PRECIO A PAGAR POR LOS TRABAJOS OBJETO DEL CONTRATO;
- III. LA FECHA DE INICIACION Y TERMINACION DE LOS TRABAJOS;
- IV. PORCENTAJES, NUMERO Y FECHAS DE LAS EXHIBICIONES Y AMORTIZACION DE LOS ANTICIPOS PARA INICIO DE LOS TRABAJOS Y PARA COMPRA O PRODUCCION DE LOS MATERIALES;
- V. FORMA Y TERMINOS DE GARANTIZAR LA CORRECTA INVERSION DE LOS ANTICIPOS Y EL CUMPLIMIENTO DEL CONTRATO;
- VI. PLAZOS, FORMA Y LUGAR DE PAGO DE LAS ESTIMACIONES DE TRABAJOS EJECUTADOS, ASI COMO DE LOS AJUSTES DE COSTOS;
- VII. MONTOS DE LAS PENAS CONVENCIONALES;
- VIII. FORMA EN QUE EL CONTRATISTA, EN SU CASO, REINTEGRARA LAS CANTIDADES QUE, EN CUALQUIER FORMA, HUBIERE RECIBIDO EN EXCESO PARA LA CONTRATACION O DURANTE LA EJECUCION DE LA OBRA, PARA LO CUAL SE UTILIZARA EL PROCEDIMIENTO ESTABLECIDO EN EL SEGUNDO PARRAFO DEL ARTICULO 69;

- IX. PROCEDIMIENTOS DE AJUSTE DE COSTOS QUE DEBERA SER DETERMINADO DESDE LAS BASES DE LA LICITACION POR LA DEPENDENCIA O ENTIDAD, EL CUAL DEBERA REGIR DURANTE LA VIGENCIA DEL CONTRATO;
- X. LA DESCRIPCION FORMENORIZADA DE LA OBRA QUE SE DEBA EJECUTAR, DEBIENDO ACOMPAÑAR, COMO PARTE INTEGRANTE DEL CONTRATO, LOS PROYECTOS, PLANOS, ESPECIFICACIONES, PROGRAMAS Y PRESUPUESTOS CORRESPONDIENTES, Y
- XI. EN SU CASO, LOS PROCEDIMIENTOS MEDIANTE LOS CUALES LAS PARTES, ENTRE SI, RESOLVERAN CONTROVERSIAS FUTURAS Y PREVISIBLES QUE PUDIEREN VERSAR SOBRE PROBLEMAS ESPECIFICOS DE CARACTER TECNICO Y ADMINISTRATIVO. (D.O.F. 15/MARZO/96 No. 3.4)

ART. 62. LA ADJUDICACION DEL CONTRATO OBLIGARA A LA DEPENDENCIA O ENTIDAD Y A LA PERSONA EN QUE HUBIERE RECAIDO DICHA ADJUDICACION A FORMALIZAR EL DOCUMENTO RELATIVO, DENTRO DE LOS 30 DIAS NATURALES SIGUIENTES AL DE LA ADJUDICACION.

SI EL INTERESADO NO FIRMARE EL CONTRATO PERDERA EN FAVOR DE LA CONVOCANTE LA GARANTIA QUE HUBIERE OTORGADO Y LA DEPENDENCIA O ENTIDAD PODRA, SIN NECESIDAD DE UN NUEVO PROCEDIMIENTO, ADJUDICAR EL CONTRATO AL PARTICIPANTE QUE HAYA PRESENTADO LA SIGUIENTE PROPOSICION SOLVENTE MAS BAJA, DE CONFORMIDAD CON LO ASENTADO EN EL DICTAMEN A QUE SE REFIERE EL ART. 59, Y ASI SUCESIVAMENTE EN CASO DE QUE ESTE ULTIMO NO ACEPTE LA ADJUDICACION, SIEMPRE QUE LA DIFERENCIA CON RESPECTO A LA POSTURA QUE INICIALMENTE HUBIERE RESULTADO GANADORA, EN TODO CASO, NO SEA SUPERIOR AL 10 % .

SI LA DEPENDENCIA O ENTIDAD NO FIRMARE EL CONTRATO RESPECTIVO, EL CONTRATISTA, SIN INCURRIR EN RESPONSABILIDAD, PODRA DETERMINAR NO EJECUTAR LA OBRA. EN ESTE SUPUESTO, LA DEPENDENCIA O ENTIDAD LIBERARA LA GARANTIA OTORGADA PARA EL SOSTENIMIENTO DE SU PROPOSICION Y CUBRIRA LOS GASTOS NO RECUPERABLES EN QUE HUBIERE INCURRIDO EL CONTRATISTA PARA PREPARAR Y ELABORAR SU PROPUESTA, SIEMPRE QUE ESTOS SEAN RAZONABLES, ESTEN DEBIDAMENTE COMPROBADOS Y SE RELACIONEN DIRECTAMENTE CON LA LICITACION DE QUE SE TRATE.

EL CONTRATISTA A QUIEN SE ADJUDIQUE EL CONTRATO, NO PODRA HACER EJECUTAR LA OBRA POR OTRO, PERO, CON AUTORIZACION PREVIA DE LA DEPENDENCIA O ENTIDAD DE QUE SE TRATE, PODRA HACERLO RESPECTO DE PARTES DE LA OBRA O CUANDO ADQUIERA MATERIALES O EQUIPO QUE INCLUYAN SU INSTALACION EN LA OBRA. ESTA AUTORIZACION PREVIA NO SE REQUERIRA CUANDO LA DEPENDENCIA O ENTIDAD SEÑALE ESPECIFICAMENTE EN LAS BASES DE LA LICITACION, LAS PARTES DE LA OBRA QUE PODRAN SER OBJETO DE SUBCONTRATACION. EN TODO CASO, EL CONTRATISTA SEGUIRA SIENDO EL UNICO RESPONSABLE DE LA EJECUCION DE LA OBRA ANTE LA DEPENDENCIA O ENTIDAD. (D.O.F. 19/ENERO/94)

LAS EMPRESAS CON QUIENES SE CONTRATE LA REALIZACION DE OBRAS -
PUBLICAS, ADQUISICIONES Y SERVICIOS, PODRAN PRESENTAR CONJUNTA-
MENTE PROPOSICIONES EN LAS CORRESPONDIENTES LICITACIONES, SIN -
NECESIDAD DE CONSTITUIR UNA NUEVA SOCIEDAD, SIEMPRE QUE, PARA -
TALES EFECTOS, AL CELEBRARSE EL CONTRATO RESPECTIVO, SE ESTA- -
BLEZCAN CON PRECISION A SATISFACCION DE LA DEPENDENCIA O ENTI- -
DAD, LAS PARTES DE LA OBRA QUE CADA EMPRESA SE OBLIGARA A -
AJECUTAR, ASI COMO LA MANERA EN QUE, EN SU CASO, SE EXIGIRIA EL -
CUMPLIMIENTO DE LAS OBLIGACIONES. (D.O.F. 19/ENERO/94)

LOS DERECHOS Y OBLIGACIONES QUE SE DERIVEN DE LOS CONTRATOS DE
OBRA PUBLICA NO PODRAN CEDERSE EN FORMA PARCIAL O TOTAL EN -
FAVOR DE CUALESQUIERA OTRA PERSONA FISICA O MORAL, CON EXCEP- -
CION DE LOS DERECHOS DE COBRO SOBRE LAS ESTIMACIONES POR TRABA- -
JOS EJECUTADOS, EN CUYO SUPUESTO SE DEBERA CONTAR CON LA CON- -
FORMIDAD DE LA DEPENDENCIA O ENTIDAD DE QUE SE TRATE.

ART. 63. EL OTORGAMIENTO DE LOS ANTICIPOS SE DEBERA FACTAR EN LOS -
CONTRATOS DE OBRA PUBLICA CONFORME A LO SIGUIENTE:

I. LOS IMPORTES DE LOS ANTICIPOS CONCEDIDOS SERAN PUESTOS A DISPOSI- -
CION DEL CONTRATISTA CON ANTELACION A LA FECHA PACTADA PARA EL -
INICIO DE LOS TRABAJOS; EL ATRASO EN LA ENTREGA DEL ANTICIPO, SERA -
MOTIVO PARA DIFERIR EN IGUAL PLAZO EL PROGRAMA DE EJECUCION -
PACTADO. CUANDO EL CONTRATISTA NO ENTREGUE LA GARANTIA DE LOS AN- -
TICIPOS DENTRO DEL PLAZO SEÑALADO EN EL ART. 38, NO PROCEDERA EL -
DIFERIMIENTO Y POR LO TANTO DEBERA INICIAR LA OBRA EN LA FECHA -
ESTABLECIDA ORIGINALMENTE.

LOS CONTRATISTAS, EN SU PROPOSICION, DEBERAN CONSIDERAR PARA LA -
DETERMINACION DEL COSTO FINANCIERO DE LOS TRABAJOS, EL IMPORTE DE
LOS ANTICIPOS;

II. NO SE OTORGARAN ANTICIPOS PARA LOS CONVENIOS QUE SE CELEBREN EN -
TERMINOS DEL ART. 70, SALVO LOS QUE SE CELEBREN CONFORME AL ULTIMO
PARRAFO DEL MISMO, NI PARA LOS IMPORTES RESULTANTES DE LOS AJUSTES
DE COSTOS DEL CONTRATO O CONVENIOS, QUE SE GENEREN DURANTE EL -
EJERCICIO PRESUPUESTAL DE QUE SE TRATE, Y

III. PARA LA AMORTIZACION DE LOS ANTICIPOS EN LOS CASOS DE RESCISION DE
CONTRATO, EL SALDO POR AMORTIZAR SE REINTEGRARA A LA DEPENDENCIA O
ENTIDAD EN UN PLAZO NO MAYOR DE VEINTE DIAS NATURALES CONTADOS A -
PARTIR DE LA FECHA EN QUE LE SEA COMUNICADA LA RESCISION AL -
CONTRATISTA.

EL CONTRATISTA QUE NO REINTEGRE EL SALDO POR AMORTIZAR EN EL PLAZO
SEÑALADO EN ESTA FRACCION, CUBRIRA LOS CARGOS QUE RESULTEN CONFOR-
ME A LA TASA Y EL PROCEDIMIENTO DE CALCULO ESTABLECIDOS EN EL -
SEGUNDO PARRAFO DEL ARTICULO 69.

ART. 64. LAS DEPENDENCIAS Y ENTIDADES ESTABLECERAN LA RESIDENCIA DE -
SUPERVISION CON ANTERIORIDAD A LA INICIACION DE LA OBRA, Y SERA
LA RESPONSABLE DIRECTA DE LA SUPERVISION, VIGILANCIA, CONTROL Y
REVISION DE LOS TRABAJOS, INCLUYENDO LA APROBACION DE LAS ESTI-
MACIONES PRESENTADAS POR LOS CONTRATISTAS. (ART. 46 RLOF)

ART. 65. LA EJECUCION DE LA OBRA CONTRATADA DEBERA INICIARSE EN LA FECHA SEÑALADA, Y PARA ESTE EFECTO, LA DEPENDENCIA O ENTIDAD CONTRA--
TANTE O FORTUNAMENTE PONDRÁ A DISPOSICION DEL CONTRATISTA EL O --
LOS INMUEBLES EN QUE DEBA LLEVARSE A CABO. EL INCUMPLIMIENTO DE
LA DEPENDENCIA O ENTIDAD, PRORROGARA EN IGUAL PLAZO LA FECHA --
ORIGINALMENTE PACTADA DE TERMINACION DE LOS TRABAJOS.

ART. 66. LAS ESTIMACIONES DE TRABAJOS EJECUTADOS, A MAS TARDAR, SE PRE--
SENTARAN POR EL CONTRATISTA A LA DEPENDENCIA O ENTIDAD POR PE--
RIODOS MENSUALES, ACOMPAÑADAS DE LA DOCUMENTACION QUE ACREDITE
LA PROCEDENCIA DE SU PAGO.

LAS ESTIMACIONES POR TRABAJOS EJECUTADOS DEBERAN PAGARSE POR --
PARTE DE LA DEPENDENCIA O ENTIDAD, BAJO SU RESPONSABILIDAD, --
DENTRO DE UN PLAZO NO MAYOR A 30 DIAS NATURALES, CONTADOS A --
PARTIR DE LA FECHA EN QUE HUBIERE RECIBIDO EL RESIDENTE DE --
SUPERVISION DE LA OBRA DE QUE SE TRATE.

LAS DIFERENCIAS TECNICAS O NUMERICAS PENDIENTES DE PAGO SE --
RESOLVERAN Y, EN SU CASO, INCORPORARAN EN LA SIGUIENTE ESTIMA--
CION. (ART. 45 RLOF)

ART. 67. CUANDO OCURRAN CIRCUNSTANCIAS DE ORDEN ECONOMICO NO PREVISTAS --
EN EL CONTRATO, QUE DETERMINEN UN AUMENTO O REDUCCION DE LOSA --
COSTOS DE LOS TRABAJOS AUN NO EJECUTADOS CONFORME AL PROGRAMA --
PACTADO, DICHS COSTOS PODRAN SER REVISADOS, ATENDIENDO A LO --
ACORDADO POR LAS PARTES EN EL RESPECTIVO CONTRATO. EL AUMENTO O *
REDUCCION CORRESPONDIENTE DEBERA CONSTAR POR ESCRITO.

NO DARA LUGAR A AJUSTE DE COSTOS, LAS CUOTAS COMPENSATORIAS A --
QUE, CONFORME A LA LEY DE LA MATERIA, PUDIERE ESTAR SUJETA LA --
IMPORTACION DE BIENES CONTEMPLADOS EN LA REALIZACION DE UNA --
OBRA. (ART. 50 RLOF)

ART. 68. EL PROCEDIMIENTO DE AJUSTE DE COSTOS DEBERA PACTARSE EN EL CON--
TRATO Y SE SUJETARA A LO SIGUIENTE: (ART. 51 RLOF)

I. LOS AJUSTES SE CALCULARAN A PARTIR DE LA FECHA EN QUE SE HAYA PRO--
DUCIDO EL INCREMENTO O DECREMENTO EN EL COSTO DE LOS INSUMOS RES--
PECTO DE LA OBRA FALTANTE DE EJECUTAR, CONFORME AL PROGRAMA DE --
EJECUCION PACTADO EN EL CONTRATO O, EN CASO DE EXISTIR ATRASO NO --
IMPUTABLE AL CONTRATISTA, CON RESPECTO AL PROGRAMA VIGENTE;

CUANDO EL ATRASO SEA POR CAUSA IMPUTABLE AL CONTRATISTA, PROCEDERA
EL AJUSTE DE COSTOS EXCLUSIVAMENTE PARA LA OBRA QUE DEBIERA ESTAR
PENDIENTE DE EJECUTAR CONFORME AL PROGRAMA ORIGINALMENTE PACTADO;

II. LOS INCREMENTOS O DECREMENTOS DE LOS COSTOS DE LOS INSUMOS, SERAN
CALCULADOS CON BASE EN LOS RELATIVOS O EL INDICE QUE DETERMINE LA
SECRETARIA. CUANDO LOS RELATIVOS QUE REQUIERA EL CONTRATISTA O LA
CONTRATANTE NO SE ENCUENTREN DENTRO DE LOS PUBLICADOS POR LA SE--
CRETARIA, LAS DEPENDENCIAS Y ENTIDADES PROCEDERAN A CALCULARLOS --
CONFORME A LOS PRECIOS QUE INVESTIGUEN, UTILIZANDO LOS LINEAMIE--
TOS Y METODOLOGIA QUE EXPIDA LA SECRETARIA;

III. LOS PRECIOS DEL CONTRATO PERMANECERAN FIJOS HASTA LA TERMINACION DE LOS TRABAJOS CONTRATADOS. EL AJUSTE SE APLICARA A LOS COSTOS DIRECTOS, CONSERVANDO CONSTANTES LOS PORCENTAJES DE INDIRECTOS Y UTILIDAD ORIGINALES DURANTE EL EJERCICIO DEL CONTRATO; EL COSTO POR FINANCIAMIENTO ESTARA SUJETO A LAS VARIACIONES DE LA TASA DE INTERES PROPUESTA, Y

IV. A LOS DEMAS LINEAMIENTOS QUE PARA TAL AFECTO EMITA LA SECRETARIA.

EL AJUSTE DE COSTOS QUE CORRESPONDE A LOS TRABAJOS EJECUTADOS CONFORME A LAS ESTIMACIONES CORRESPONDIENTES, DEBERA CUBRIRSE POR PARTE DE LA DEPENDENCIA O ENTIDAD, A SOLICITUD DEL CONTRATISTA, A MAS TARDAR DENTRO DE LOS 30 DIAS NATURALES SIGUIENTES A LA FECHA EN QUE LA DEPENDENCIA O ENTIDAD RESUELVYA POR ESCRITO EL AUMENTO O REDUCCION RESPECTIVO.

ART. 69. EN CASO DE INCUMPLIMIENTO EN LOS PAGOS DE ESTIMACIONES Y DE AJUSTES DE COSTOS, LA DEPENDENCIA O ENTIDAD, A SOLICITUD DEL CONTRATISTA, DEBERA PAGAR GASTOS FINANCIEROS CONFORME A UNA TASA QUE SERA IGUAL A LA ESTABLECIDA POR LA LEY DE INGRESOS DE LA FEDERACION EN LOS CASOS DE PRORROGA PARA EL PAGO DE CREDITOS FISCALES. DICHS GASTOS SE CALCULARAN SOBRE LAS CANTIDADES NO PAGADAS Y SE COMPUTARAN POR DIAS CALENDARIO DESDE QUE SE VENCIO EL PLAZO, HASTA LA FECHA EN QUE SE PONGAN EFECTIVAMENTE LAS CANTIDADES A DISPOSICION DEL CONTRATISTA.

TRATANDOSE DE PAGOS EN EXCESO QUE HAYA RECIBIDO EL CONTRATISTA ESTE DEBERA REINTEGRAR LAS CANTIDADES PAGADAS EN EXCESO, MAS LOS INTERESES CORRESPONDIENTES, CONFORME A UNA TASA QUE SERA IGUAL A LA ESTABLECIDA POR LA LEY DE INGRESOS DE LA FEDERACION EN LOS CASOS DE PRORROGA PARA EL PAGO DE CREDITOS FISCALES. LOS CARGOS SE CALCULARAN SOBRE LAS CANTIDADES PAGADAS EN EXCESO EN CADA CASO Y SE COMPUTARAN POR DIAS CALENDARIO DESDE LA FECHA DEL PAGO HASTA LA FECHA EN QUE SE PONGAN EFECTIVAMENTE LAS CANTIDADES A DISPOSICION DE LA DEPENDENCIA O ENTIDAD.

LO PREVISTO EN ESTE ARTICULO DEBERA PACTARSE EN LOS CONTRATOS RESPECTIVOS. (D.O.F. 2/OCTUBRE/96 No. 2.8)

ART. 70. LAS DEPENDENCIAS Y ENTIDADES PODRAN, DENTRO DEL PROGRAMA DE INVERSIONES APROBADO, BAJO SU RESPONSABILIDAD Y POR RAZONES FUNDADAS Y EXPLICITAS, MODIFICAR LOS CONTRATOS DE OBRA PUBLICA MEDIANTE CONVENIOS, SIEMPRE Y CUANDO ESTOS, CONSIDERADOS CONJUNTA O SEPARADAMENTE, NO REBASAN EL 25 % DEL MONTO O DEL PLAZO PACTADOS EN EL CONTRATO, NI IMPLIQUEN VARIACIONES SUSTANCIALES AL PROYECTO ORIGINAL.

SI LAS MODIFICACIONES EXCEDEN EL PORCENTAJE INDICADO O VARIAN SUSTANCIALMENTE EL PROYECTO, SE DEBERA CELEBRAR, POR UNA SOLA VEZ, UN CONVENIO ADICIONAL ENTRE LAS PARTES RESPECTO DE LAS NUEVAS CONDICIONES. EN LOS TERMINOS DEL ART. 29. ESTE CONVENIO ADICIONAL DEBERA SER AUTORIZADO BAJO LA RESPONSABILIDAD DEL TITULAR DE LA DEPENDENCIA O ENTIDAD O POR EL OFICIAL MAYOR O SU EQUIVALENTE EN ENTIDADES. DICHAS MODIFICACIONES NO PODRAN, EN MODO ALGUNO, AFECTAR LAS CONDICIONES QUE SE REFIERAN A LA NATURALEZA Y CARACTERISTICAS ESENCIALES DE LA OBRA OBJETO DEL CONTRATO ORIGINAL, NI CONVENIRSE PARA ELUDIR EN CUALQUIER FORMA EL CUMPLIMIENTO DE LA LEY O DE LOS TRATADOS.

DE LAS AUTORIZACIONES A QUE SE REFIERE EL PARRAFO ANTERIOR, EL TITULAR DE LA DEPENDENCIA O ENTIDAD, DE MANERA INDELEGABLE, INFORMARA A LA SECRETARIA, A LA CONTRALORIA Y, EN SU CASO, AL ORGANISMO DE GOBIERNO. AL EFECTO, A MAS TARDAR EL ULTIMO DIA HABIL DE CADA MES, DEBERA PRESENTARSE UN INFORME QUE SE REFERIRA A LAS AUTORIZACIONES OTORGADAS EN EL MES CALENDARIO INMEDIATO ANTERIOR.

NO SERAN APLICABLES LOS LIMITES QUE SE ESTABLECEN EN ESTE ARTICULO CUANDO SE TRATE DE CONTRATOS CUYOS TRABAJOS SE REFIERAN A LA CONSERVACION, MANTENIMIENTO O RESTAURACION DE LOS INMUEBLES A QUE SE REFIERE EL ART. 5 DE LA LEY FEDERAL SOBRE MONUMENTOS Y ZONAS ARQUEOLOGICAS, ARTISTICOS E HISTORICOS. EN LOS QUE NO SEA POSIBLE DETERMINAR EL CATALOGO DE CONCEPTOS, LAS CANTIDADES DE TRABAJO, LAS ESPECIFICACIONES CORRESPONDIENTES O EL PROGRAMA DE EJECUCION. (D.O.F. 15/MARZO/96 No. 1.14)

ART. 71. LAS DEPENDENCIAS Y ENTIDADES PODRAN SUSPENDER TEMPORALMENTE EN TODO O EN PARTE LA OBRA CONTRATADA, POR CUALQUIER CAUSA JUSTIFICADA. LOS TITULARES DE LAS DEPENDENCIAS Y LOS ORGANOS DE GOBIERNO DE LAS ENTIDADES DESIGNARAN A LOS SERVIDORES PUBLICOS QUE PODRAN ORDENAR LA SUSPENSION.

ART. 72. EN LA SUSPENSION, RESCISION ADMINISTRATIVA O TERMINACION ANTICIPADA DE LOS CONTRATOS DE OBRA PUBLICA, DEBERA OBSERVARSE LO SIGUIENTE:

- I. CUANDO SE DETERMINE LA SUSPENSION DE LA OBRA O SE RESCINDA EL CONTRATO POR CAUSAS IMPUTABLES A LA DEPENDENCIA O ENTIDAD, ESTA PAGARA LOS TRABAJOS EJECUTADOS, ASI COMO LOS GASTOS NO RECUPERABLES, SIEMPRE QUE ESTOS SEAN RAZONABLES, ESTEN DEBIDAMENTE COMPROBADOS Y SE RELACIONEN DIRECTAMENTE CON EL CONTRATO DE QUE SE TRATE;
- II. EN CASO DE RESCISION DEL CONTRATO POR CAUSAS IMPUTABLES AL CONTRATISTA, LA DEPENDENCIA O ENTIDAD PROCEDERA A HACER EFECTIVAS LAS GARANTIAS Y SE ABSTENDRAN DE CUBRIR LOS IMPORTES RESULTANTES DE TRABAJOS EJECUTADOS AUN NO LIQUIDADOS, HASTA QUE SE OTORQUE EL FINIQUITO CORRESPONDIENTE, LO QUE DEBERA EFECTUARSE DENTRO DE LOS 40 DIAS NATURALES SIGUIENTES A LA FECHA DE NOTIFICACION DE LA RESCISION. EN DICHO FINIQUITO DEBERA PREVERSE EL SOBRECOSTO DE LOS TRABAJOS AUN NO EJECUTADOS QUE SE ENCUENTREN ATRASADOS CONFORME AL PROGRAMA VIGENTE, ASI COMO LO RELATIVO A LA RECUPERACION DE LOS MATERIALES Y EQUIPOS QUE, EN SU CASO, LE HAYAN SIDO ENTREGADOS;

III. CUANDO CONCURRAN RAZONES DE INTERES GENERAL QUE DEN ORIGEN A LA -
TERMINACION ANTICIPADA DEL CONTRATO, LA DEPENDENCIA O ENTIDAD PA-
GARA AL CONTRATISTA LOS TRABAJOS EJECUTADOS, ASI COMO LOS GASTOS
NO RECUPERABLES, SIEMPRE QUE ESTOS SEAN RAZONABLES, ESTEN DEBIDA--
MENTE COMPROBADOS Y SE RELACIONEN DIRECTAMENTE CON EL CONTRATO DE
QUE SE TRATE, Y

IV. CUANDO POR CASO FORTUITO O FUERZA MAYOR SE IMPOSIBILITE LA CONTI--
NUACION DE LOS TRABAJOS, EL CONTRATISTA PODRA SUSPENDER LA OBRA. -
EN ESTE SUPUESTO, SI OPTA POR LA TERMINACION ANTICIPADA DEL CON- -
TRATO, DEBERA PRESENTAR SU SOLICITUD A LA DEPENDENCIA O ENTIDAD, -
QUIEN RESOLVERA DENTRO DE LOS 20 DIAS NATURALES SIGUIENTES A LA -
RECEPCION DE LA MISMA; EN CASO DE NEGATIVA, SERA NECESARIO QUE EL
CONTRATISTA OBTENGA DE LA AUTORIDAD JUDICIAL LA DECLARATORIA -
CORRESPONDIENTE.

ART. 73. DE OCURRIR LOS SUPUESTOS ESTABLECIDOS EN EL ARTICULO 72, LAS -
DEPENDENCIAS Y ENTIDADES COMUNICARAN LA SUSPENSION, RESCISION O
TERMINACION ANTICIPADA DEL CONTRATO AL CONTRATISTA; POSTERIOR--
MENTE, LO HARAN DEL CONOCIMIENTO DE LA SECRETARIA Y DE LA CON--
TRALORIA, A MAS TARDAR EL ULTIMO DIA HABIL DE CADA MES, MEDIAN-
TE UN INFORME QUE SE REFERIRA A LOS ACTOS LLEVADOS A CABO EN EL
MES CALENDARIO INMEDIATO ANTERIOR. (D.O.F. 15/MAR/96 No. 1.14)

ART. 74. EL CONTRATISTA COMUNICARA A LA DEPENDENCIA O ENTIDAD LA TERMI--
NACION DE LOS TRABAJOS QUE LE FUERON ENCOMENDADOS Y ESTA VERI--
FICARA QUE LOS TRABAJOS ESTEN DEBIDAMENTE CONCLUIDOS DENTRO DEL
PLAZO QUE SE PACTE EXPRESAMENTE EN EL CONTRATO.

UNA VEZ QUE SE HAYA CONSTATADO LA TERMINACION DE LOS TRABAJOS -
EN LOS TERMINOS DEL PARRAFO ANTERIOR, LA DEPENDENCIA O ENTIDAD
PROCEDERA A SU RECEPCION DENTRO DEL PLAZO QUE PARA TAL EFECTO -
SE HAYA ESTABLECIDO EN EL PROPIO CONTRATO. AL CONCLUIR DICHO -
PLAZO, SIN QUE LA DEPENDENCIA O ENTIDAD HAYA RECIBIDO LOS TRA--
BAJOS, ESTOS SE TENDRAN POR RECIBIDOS.

LA DEPENDENCIA O ENTIDAD, SI ESTA ULTIMA ES DE AQUELLAS CUYOS -
PRESUPUESTOS SE ENCUENTREN INCLUIDOS EN EL PRESUPUESTO DE EGRE-
SOS DE LA FEDERACION O EN EL DEL GOBIERNO DEL DISTRITO FEDERAL
O DE LAS QUE RECIBAN TRANSFERENCIAS CON CARGO A DICHS PRESU- -
PUESTOS, COMUNICARA A LA CONTRALORIA LA TERMINACION DE LOS TRA-
BAJOS E INFORMARA LA FECHA SEÑALADA PARA SU RECEPCION A FIN DE
QUE, SI LO ESTIMA CONVENIENTE, NOMBRE REPRESENTANTES QUE ASIS--
TAN AL ACTO.

EN LA FECHA SEÑALADA, LA DEPENDENCIA O ENTIDAD, BAJO SU RESPON-
SABILIDAD, RECIBIRA LOS TRABAJOS Y LEVANTARA EL ACTA CORRESPON-
DIENTE. (ART. 49 RLOF)

ART. 75. CONCLUIDA LA OBRA, NO OBSTANTE SU RECEPCION FORMAL, EL CONTRA--
TISTA QUEDARA OBLIGADO A RESPONDER DE LOS DEFECTOS QUE RESULTA-
REN EN LA MISMA, DE LOS VICIOS OCULTOS, Y DE CUALQUIER OTRA -
RESPONSABILIDAD EN QUE HUBIERE INCURRIDO, EN LOS TERMINOS SEÑA-
LADOS EN EL CONTRATO RESPECTIVO Y EN EL CODIGO CIVIL PARA EL
DISTRITO FEDERAL EN MATERIA COMUN Y PARA TODA LA REPUBLICA EN -
MATERIA FEDERAL.

PARA GARANTIZAR DURANTE UN PLAZO DE 12 MESES EL CUMPLIMIENTO DE LAS OBLIGACIONES A QUE SE REFIERE EL PARRAFO ANTERIOR, PREVIA-- MENTE A LA RECEPCION DE LOS TRABAJOS, LOS CONTRATISTAS, A SU -- ELECCION, PODRAN CONSTITUIR FIANZA POR EL EQUIVALENTE AL 10 % -- DEL MONTO TOTAL EJERCIDO DE LA OBRA; PRESENTAR UNA CARTA DE -- CREDITO IRREVOCABLE POR EL EQUIVALENTE AL 5 % DEL MONTO TOTAL -- EJERCIDO DE LA OBRA, O BIEN, APORTAR RECURSOS LIQUIDOS POR UNA CANTIDAD EQUIVALENTE AL 5 % DEL MISMO MONTO EN FIDEICOMISOS -- ESPECIALMENTE CONSTITUIDOS PARA ELLO.

LOS RECURSOS APORTADOS EN FIDEICOMISO DEBERAN INVERTIRSE EN -- INSTRUMENTOS DE RENTA FIJA.

LOS CONTRATISTAS, EN SU CASO, PODRAN RETIRAR SUS APORTACIONES -- EN FIDEICOMISO Y LOS RESPECTIVOS RENDIMIENTOS, TRANSCURRIDOS 12 MESES A PARTIR DE LA FECHA DE RECEPCION DE LOS TRABAJOS.

QUEDARAN A SALVO LOS DERECHOS DE LAS DEPENDENCIAS Y ENTIDADES -- PARA EXIGIR EL PAGO DE LAS CANTIDADES NO CUBIERTAS DE LA -- INDEMNIZACION QUE A SU JUICIO CORRESPONDA, UNA VEZ QUE SE HAGAN EFECTIVAS LAS GARANTIAS CONSTITUIDAS CONFORME A ESTE ARTICULO.

ART. 76. EL CONTRATISTA SERA EL UNICO RESPONSABLE DE LA EJECUCION DE LOS TRABAJOS Y DEBERA SUJETARSE A TODOS LOS REGLAMENTOS Y ORDENA-- MIENTOS DE LAS AUTORIDADES COMPETENTES EN MATERIA DE CONSTRUC-- CION, SEGURIDAD Y USO DE LA VIA PUBLICA, ASI COMO A LAS DISPO-- SICIONES ESTABLECIDAS AL EFECTO POR LA DEPENDENCIA O ENTIDAD -- CONTRATANTE. LAS RESPONSABILIDADES, Y LOS DAÑOS Y PERJUICIOS -- QUE RESULTAREN POR SU INOBSERVANCIA, SERAN A CARGO DEL CONTRA-- TISTA. (ART.: 48 RLOF)

ART. 77. CUMPLIDOS LOS REQUISITOS ESTABLECIDOS EN EL ARTICULO 79, LAS -- DEPENDENCIAS Y ENTIDADES PODRAN REALIZAR OBRA PUBLICA POR ADMI-- NISTRACION DIRECTA, SIEMPRE QUE POSEAN LA CAPACIDAD TECNICA Y -- LOS ELEMENTOS NECESARIOS PARA TAL EFECTO, CONSISTENTES EN MA-- QUINARIA Y EQUIPO DE CONSTRUCCION Y PERSONAL TECNICO QUE SE RE-- QUIERAN PARA EL DESARROLLO DE LOS TRABAJOS RESPECTIVOS, Y PO-- DRAN SEGUN EL CASO:

- I. UTILIZAR LA MANO DE OBRA LOCAL COMPLEMENTARIA QUE SE REQUIERA, LO QUE INVARIABLEMENTE DEBERA LLEVARSE A CABO POR OBRA DETERMINADA;
- II. ALQUILAR EL EQUIPO Y MAQUINARIA DE CONSTRUCCION COMPLEMENTARIO, Y
- III. UTILIZAR LOS SERVICIOS DE FLETES Y ACARREOS COMPLEMENTARIOS QUE SE REQUIERAN.

EN LA EJECUCION DE OBRA POR ADMINISTRACION DIRECTA NO PODRAN -- PARTICIPAR TERCEROS COMO CONTRATISTAS, INDEPENDIEMENTE DE -- LAS MODALIDADES QUE ESTOS ADOPTEN.

LOS ORGANOS INTERNOS DE CONTROL DE LAS DEPENDENCIAS Y ENTIDADES PREVIAMENTE A LA EJECUCION DE LAS OBRAS POR ADMINISTRACION DIRECTA, VERIFICARAN QUE SE CUENTE CON LOS PROGRAMAS DE EJECUCION, DE UTILIZACION DE RECURSOS HUMANOS Y DE UTILIZACION DE MAQUINARIA Y EQUIPO DE CONSTRUCCION.

PREVIAMENTE A LA EJECUCION DE LA OBRA, EL TITULAR DE LA DEPENDENCIA O ENTIDAD O EL OFICIAL MAYOR O SU EQUIVALENTE EN LAS ENTIDADES, EMITIRA EL ACUERDO RESPECTIVO, DEL CUAL FORMARAN PARTE. LA DESCRIPCION PORMENORIZADA DE LA OBRA QUE SE DEBA EJECUTAR, LOS PROYECTOS, PLANOS, ESPECIFICACIONES, PROGRAMAS DE EJECUCION Y SUMINISTRO, Y EL PRESUPUESTO CORRESPONDIENTE.

EN LA EJECUCION DE OBRAS POR ADMINISTRACION DIRECTA SERAN APLICABLES, EN LO CONDUCENTE, LAS DISPOSICIONES DE ESTA LEY.
(ARTICULO: 55, 56 Y 57 RLOP)

ART. 78. NO QUEDAN COMPRENDIDOS DENTRO DE LOS SERVICIOS RELACIONADOS CON LA OBRA PUBLICA, LOS QUE TENGAN COMO FIN LA CONTRATACION Y EJECUCION DE LA OBRA DE QUE SE TRATE POR CUENTA Y ORDEN DE LAS DEPENDENCIAS O ENTIDADES, POR LO QUE NO PODRAN CELEBRARSE CONTRATOS DE SERVICIOS PARA TAL OBJETO.

ART. 79. LAS DEPENDENCIAS Y ENTIDADES QUE REALICEN OBRA PUBLICA POR ADMINISTRACION DIRECTA O MEDIANTE CONTRATO Y LOS CONTRATISTAS CON QUIENES AQUELLAS CONTRATEN, OBSERVARAN, EN SU CASO, LAS DISPOSICIONES QUE EN MATERIA DE CONSTRUCCION RIJAN EN EL AMBITO ESTATAL Y MUNICIPAL.

CAPITULO IV

DE LAS EXCEPCIONES A LA LICITACION PUBLICA

ART. 80. EN LOS SUPUESTOS Y CON SUJECION A LAS FORMALIDADES QUE PREVEN -
LOS ARTICULOS 81 Y 82, LAS DEPENDENCIAS Y ENTIDADES, BAJO SU -
RESPONSABILIDAD, PODRAN OPTAR POR NO LLEVAR A CABO EL PROCEDIMIENT--
MIENTO DE LICITACION PUBLICA Y CELEBRAR CONTRATOS DE ADQUISI--
CIONES, ARRENDAMIENTOS, SERVICIOS Y OBRA PUBLICA, A TRAVES DE -
UN PROCEDIMIENTO DE INVITACION RESTRINGIDA.

LA OPCION QUE LAS DEPENDENCIAS Y ENTIDADES EJERZAN, DEBERA FUN--
DARSE, SEGUN LAS CIRCUNSTANCIAS QUE CONCURRAN EN CADA CASO, EN
CRITERIOS DE ECONOMIA, EFICACIA, EFICIENCIA, IMPARCIALIDAD Y -
HONRADEZ QUE ASEGUREN LAS MEJORES CONDICIONES PARA EL ESTADO. -
EN EL DICTAMEN A QUE SE REFIEREN LOS ARTICULOS 46 Y 59, SEGUN -
CORRESPONDA, DEBERAN ACREDITAR, DE ENTRE LOS CRITERIOS MENCIO--
NADOS, AQUELLOS EN QUE SE FUNDA EL EJERCICIO DE LA OPCION, Y -
CONTENDRA ADEMÁS:

- I. EL VALOR DEL CONTRATO;
- II. TRATANDOSE DE ADQUISICIONES, ARRENDAMIENTOS Y SERVICIOS, UNA DES--
CRIPCION GENERAL DE LOS BIENES O SERVICIOS CORRESPONDIENTES Y, -
TRATANDOSE DE OBRA PUBLICA, UNA DESCRIPCION GENERAL DE LA OBRA -
CORRESPONDIENTE;
- III. LA NACIONALIDAD DEL PROVEEDOR O CONTRATISTA, SEGUN CORRESPONDA, Y
- IV. TRATANDOSE DE ADQUISICIONES Y ARRENDAMIENTOS, EL ORIGEN DE LOS -
BIENES.

EN ESTOS CASOS, EL TITULAR DE LA DEPENDENCIA O ENTIDAD, A MAS -
TARDAR EL ULTIMO DIA HABIL DE CADA MES ENVIARA A LA SECRETARIA,
A LA CONTRALORIA Y, EN SU CASO, AL ORGANO DE GOBIERNO, UN IN--
FORME QUE SE REFERIRA A LAS OPERACIONES AUTORIZADAS EN EL MES -
CALENDARIO INMEDIATO ANTERIOR, ACOMPAÑANDO COPIA DEL DICTAMEN -
ALUDIDO EN EL SEGUNDO PARRAFO DE ESTE ARTICULO.

EN ADQUISICIONES, ARRENDAMIENTOS Y SERVICIOS, EL INFORME PODRA
SER ENVIADO POR EL PRESIDENTE DEL COMITE DE ADQUISICIONES A QUE
SE REFIERE EL ARTICULO 24, EN CASO DE QUE ASI LO AUTORICE EL -
TITULAR DE LA DEPENDENCIA O ENTIDAD. EN MATERIA DE OBRAS PUBLI--
CAS, ESTA OBLIGACION SERA INDELEGABLE.

NO SERA NECESARIO RENDIR ESTE INFORME EN LAS OPERACIONES QUE SE
REALICEN AL AMPARO DE LOS ARTICULOS 81, FRACCION V DEL INCISO -
A, Y 82. (D.O.F. 15/MARZO/96 No. 1.14)

ART. 81. LAS DEPENDENCIAS Y ENTIDADES, BAJO SU RESPONSABILIDAD, PODRAN -
CONTRATAR ADQUISICIONES, ARRENDAMIENTOS, SERVICIOS Y OBRA PU--
BLICA, A TRAVES DE UN PROCEDIMIENTO DE INVITACION RESTRINGIDA,
CUANDO:

- I. EL CONTRATO SOLO PUEDE CELEBRARSE CON UNA DETERMINADA PERSONA POR TRATARSE DE OBRAS DE ARTE, TITULARIDAD DE PATENTES, DERECHOS DE AUTOR U OTROS DERECHOS EXCLUSIVOS;
 - II. PELIGRE O SE ALTERE EL ORDEN SOCIAL, LA ECONOMIA, LOS SERVICIOS PUBLICOS, LA SALUBRIDAD, LA SEGURIDAD O EL AMBIENTE DE ALGUNA ZONA O REGION DEL PAIS, COMO CONSECUENCIA DE DESASTRES PRODUCIDOS POR FENOMENOS NATURALES, POR CASOS FORTUITOS O DE FUERZA MAYOR, O EXISTAN CIRCUNSTANCIAS QUE PUEDAN PROVOCAR PERDIDAS O COSTOS ADICIONALES IMPORTANTES;
 - III. SE HUBIERE RESCINDIDO EL CONTRATO RESPECTIVO POR CAUSAS IMPUTABLES AL PROVEEDOR O CONTRATISTA. EN ESTOS CASOS LA DEPENDENCIA O ENTIDAD PODRA ADJUDICAR EL CONTRATO AL LICITANTE QUE HAYA PRESENTADO LA SIGUIENTE PROPOSICION SOLVENTE MAS BAJA, SIEMPRE QUE LA DIFERENCIA EN PRECIO CON RESPECTO A LA POSTURA QUE INICIALMENTE HUBIERE RESULTADO GANADORA NO SEA SUPERIOR AL 10 % , Y
 - IV. SE REALICEN DOS LICITACIONES PUBLICAS SIN QUE EN AMBAS SE HUBIESEN RECIBIDO PROPOSICIONES SOLVENTES.
- A. TRATANDOSE DE ADQUISICIONES, ARRENDAMIENTOS Y SERVICIOS, ADEMAS PODRA SEGUIRSE UN PROCEDIMIENTO DE INVITACION RESTRINGIDA CUANDO:
- I. EXISTAN RAZONES JUSTIFICADAS PARA LA ADQUISICION Y ARRENDAMIENTO DE BIENES DE MARCA DETERMINADA;
 - II. SE TRATE DE ADQUISICIONES DE BIENES PERECEDEROS, GRANOS Y PRODUCTOS ALIMENTICIOS BASICOS O SEMIPROCESADOS Y, BIENES USADOS. TRATANDOSE DE ESTOS ULTIMOS, EL PRECIO DE ADQUISICION NO PODRA SER MAYOR AL QUE SE DETERMINE MEDIANTE AVALUO QUE PRACTICARAN LAS INSTITUCIONES DE BANCA Y CREDITO U OTROS TERCEROS LEGITIMADOS PARA ELLO CONFORME A LAS DISPOSICIONES APLICABLES;
 - III. SE TRATE DE SERVICIOS DE CONSULTORIA CUYA DIFUSION PUDIERA AFECTAR AL INTERES PUBLICO O COMPROMETER INFORMACION DE NATURALEZA CONFIDENCIAL PARA EL GOBIERNO FEDERAL; (D.O.F. 15/MARZO/96 No. 2.12)
 - IV. SE TRATE DE ADQUISICIONES, ARRENDAMIENTOS O SERVICIOS CUYA CONTRATACION SE REALICE CON CAMPESINOS O GRUPOS URBANOS MARGINADOS Y QUE LA DEPENDENCIA O ENTIDAD CONTRATE DIRECTAMENTE CON LOS MISMOS O CON LAS PERSONAS MORALES CONSTITUIDAS POR ELLOS;
 - V. SE TRATE DE ADQUISICIONES DE BIENES QUE REALICEN LAS DEPENDENCIAS Y ENTIDADES PARA SU COMERCIALIZACION O PARA SOMETERLOS A PROCESOS EN CUMPLIMIENTO DE SU OBJETO O FINES PROPIOS;
 - VI. SE TRATE DE SERVICIOS DE MANTENIMIENTO, CONSERVACION, RESTAURACION Y REPARACION DE BIENES EN LOS QUE NO SEA POSIBLE PRECISAR SU ALCANCE, ESTABLECER EL CATALOGO DE CONCEPTOS Y CANTIDADES DE TRABAJO O DETERMINAR LAS ESPECIFICACIONES CORRESPONDIENTES;

VII. SE TRATE DE ADQUISICIONES PROVENIENTES DE PERSONAS FISICAS O MORALES QUE, SIN SER PROVEEDORES HABITUALES Y EN RAZON DE ENCONTRARSE EN ESTADO DE LIQUIDACION O DISOLUCION, O BIEN, BAJO INTERVENCION JUDICIAL, OFREZCAN BIENES EN CONDICIONES EXCEPCIONALMENTE FAVORABLES, Y

VIII. SE TRATE DE SERVICIOS PROFESIONALES PRESTADOS POR PERSONAS FISICAS.

B. EN MATERIA DE OBRA PUBLICA, ADEMAS PODRA SEGUIRSE UN PROCEDIMIENTO DE INVITACION RESTRINGIDA CUANDO:

I. SE TRATE DE TRABAJOS DE CONSERVACION, MANTENIMIENTO, RESTAURACION, REPARACION Y DEMOLICION DE LOS INMUEBLES, EN LOS QUE NO SEA POSIBLE PRECISAR SU ALCANCE, ESTABLECER EL CATALOGO DE CONCEPTOS, CANTIDADES DE TRABAJO, DETERMINAR LAS ESPECIFICACIONES CORRESPONDIENTES O ELABORAR EL PROGRAMA DE EJECUCION;

II. SE TRATE DE TRABAJOS QUE REQUIERAN FUNDAMENTALMENTE DE MANO DE OBRA CAMPESINA O URBANA MARGINADA Y, QUE LA DEPENDENCIA O ENTIDAD CONTRATE DIRECTAMENTE CON LOS HABITANTES BENEFICIARIOS DE LA LOCALIDAD O DEL LUGAR DONDE DEBA EJECUTARSE LA OBRA O CON LAS PERSONAS MORALES O AGRUPACIONES LEGALMENTE ESTABLECIDAS Y CONSTITUIDAS POR LOS PROPIOS HABITANTES BENEFICIARIOS, Y

III. SE TRATE DE OBRAS QUE, DE REALIZARSE BAJO UN PROCEDIMIENTO DE LICITACION PUBLICA, PUDIERA AFECTAR LA SEGURIDAD DE LA NACION O COMPROMETER INFORMACION DE NATURALEZA CONFIDENCIAL PARA EL GOBIERNO FEDERAL.

LAS DEPENDENCIAS Y ENTIDADES, PREFERENTEMENTE, INVITARAN A CUANDO MENOS TRES PROVEEDORES O CONTRATISTAS, SEGUN CORRESPONDA, SALVO QUE ELLO, A SU JUICIO, NO RESULTE CONVENIENTE, EN CUYO CASO UTILIZARAN EL PROCEDIMIENTO DE ADJUDICACION DIRECTA.

EN CUALQUIER SUPUESTO SE CONVOCARA A LA O LAS PERSONAS QUE CUENTEN CON CAPACIDAD DE RESPUESTA INMEDIATA, ASI COMO CON LOS RECURSOS TECNICOS, FINANCIEROS Y DEMAS QUE SEAN NECESARIOS.

EN MATERIA DE ADQUISICIONES, ARRENDAMIENTOS Y SERVICIOS, SE INVITARA A PERSONAS CUYAS ACTIVIDADES COMERCIALES ESTEN RELACIONADAS CON LOS BIENES O SERVICIOS OBJETO DEL CONTRATO A CELEBRARSE.

(D.O.F. 13/SEPT/96)

ART. 82. LAS DEPENDENCIAS Y ENTIDADES, BAJO SU RESPONSABILIDAD, PODRAN LLEVAR A CABO ADQUISICIONES, ARRENDAMIENTOS, SERVICIOS Y OBRA PUBLICA, A TRAVES DEL PROCEDIMIENTO DE INVITACION A CUANDO MENOS TRES PROVEEDORES O CONTRATISTAS, SEGUN CORRESPONDA, O POR ADJUDICACION DIRECTA, CUANDO EL IMPORTE DE CADA OPERACION NO EXCEDA DE LOS MONTOS MAXIMOS QUE AL EFECTO SE ESTABLECERAN EN LOS PRESUPUESTOS DE EGRESOS DE LA FEDERACION Y DEL GOBIERNO DEL DISTRITO FEDERAL, SIEMPRE QUE LAS OPERACIONES NO SE FRACCIONEN PARA QUEDAR COMPRENDIDAS EN ESTE SUPUESTO DE EXCEPCION A LA LICITACION PUBLICA.

EN MATERIA DE ADQUISICIONES, ARRENDAMIENTOS Y SERVICIOS, SE INVITARA A PERSONAS CUYAS ACTIVIDADES COMERCIALES ESTEN RELACIONADAS CON LOS BIENES O SERVICIOS OBJETO DEL CONTRATO A CELEBRARSE.

LA SUMA DE LAS OPERACIONES QUE SE REALICEN AL AMPARO DE ESTE ARTICULO NO PODRAN EXCEDER DEL 20 % DE SU VOLUMEN ANUAL DE ADQUISICIONES, ARRENDAMIENTOS Y SERVICIOS AUTORIZADO O, TRATANDOSE DE OBRA PUBLICA, DEL 20 % DE LA INVERSION TOTAL FISICA AUTORIZADA PARA CADA EJERCICIO FISCAL.

EN CASOS EXCEPCIONALES, LAS OPERACIONES PREVISTAS EN ESTE ARTICULO PODRAN EXCEDER EL PORCENTAJE INDICADO, SIEMPRE QUE LAS MISMAS SEAN APROBADAS PREVIAMENTE, DE MANERA INDELEGABLE Y BAJO SU ESTRICTA RESPONSABILIDAD, POR EL TITULAR DE LA DEPENDENCIA O POR EL ORGANISMO DE GOBIERNO DE LA ENTIDAD, Y QUE SEAN REGISTRADAS DETALLADAMENTE EN EL INFORME A QUE SE REFIERE EL ARTICULO 80.

EN MATERIA DE OBRA PUBLICA, LA AUTORIZACION DEL TITULAR DE LA DEPENDENCIA O ENTIDAD SERA ESPECIFICA PARA CADA OBRA.

LOS MONTOS PREVISTOS EN LOS PRESUPUESTOS DE EGRESOS DE LA FEDERACION Y EN EL DEL GOBIERNO DEL DISTRITO FEDERAL PARA ADQUISICIONES, ARRENDAMIENTOS Y SERVICIOS, SERAN APLICABLES A LOS CONTRATOS DE SERVICIOS RELACIONADOS CON LA OBRA PUBLICA.

ART. 83. LOS PROCEDIMIENTOS DE INVITACION A CUANDO MENOS 3 PROVEEDORES (CONTRATISTAS, SEGUN SEA EL CASO, A QUE SE REFIEREN LOS ARTICULOS 81 Y 82, SE SUJETARAN A LO SIGUIENTE:

- I. LA APERTURA DE LOS SOBRES PODRA HACERSE SIN LA PRESENCIA DE LOS CORRESPONDIENTES LICITANTES, PERO INVARIABLEMENTE SE INVITARA A UN REPRESENTANTE DEL ORGANISMO DE CONTROL DE LA DEPENDENCIA O ENTIDAD;
- II. PARA LLEVAR A CABO LA EVALUACION, SE DEBERA CONTAR CON UN MINIMO DE TRES PROPUESTAS, Y (D.O.F. 2/OCTUBRE/96 No. 1.4)
- III. A LAS DEMAS DISPOSICIONES DE LA LICITACION PUBLICA DE ESTE CAPITULO QUE, EN LO CONDUCENTE, RESULTEN APLICABLES.

A. TRATANDOSE DE ADQUISICIONES, ARRENDAMIENTOS Y SERVICIOS, LOS PROCEDIMIENTOS SE AJUSTARAN ADEMAS A LO SIGUIENTE:

- I. EN LAS SOLICITUDES DE COTIZACION, SE INDICARAN, COMO MINIMO, LA CANTIDAD Y DESCRIPCION DE LOS BIENES O SERVICIOS REQUERIDOS Y LOS ASPECTOS QUE CORRESPONDAN DEL ARTICULO 33, Y
- II. LOS PLAZOS PARA LA PRESENTACION DE LAS PROPOSICIONES SE FIJARAN EN CADA OPERACION ATENDIENDO AL TIPO DE BIENES O SERVICIOS REQUERIDOS, ASI COMO A LA COMPLEJIDAD PARA ELABORAR LA PROPUESTA Y LLEVAR A CABO SU EVALUACION.

B. EN MATERIA DE OBRA PUBLICA, LOS PROCEDIMIENTOS SE AJUSTARAN ADEMAS A LO SIGUIENTE:

- I. EN LAS BASES O INVITACIONES SE INDICARAN, COMO MINIMO, LOS ASPECTOS QUE CORRESPONDAN DEL ARTICULO 33;
- II. LOS INTERESADOS QUE ACEPTEN PARTICIPAR, LO MANIFESTARAN POR ESCRITO Y QUEDARAN OBLIGADOS A PRESENTAR SU PROPOSICION, Y
- III. LOS PLAZOS PARA LA PRESENTACION DE LAS PROPOSICIONES SE FIJARAN PARA CADA OPERACION ATENDIENDO AL MONTO, CARACTERISTICAS, ESPECIALIDAD, CONDICIONES Y COMPLEJIDAD DE LOS TRABAJOS.

TITULO CUARTO

CAPITULO UNICO

DE LA INFORMACION Y VERIFICACION

ART. 84. LA FORMA Y TERMINOS EN QUE LAS DEPENDENCIAS DEBERAN REMITIR A LA SECRETARIA, A LA CONTRALORIA Y A LA SECRETARIA DE COMERCIO Y FOMENTO INDUSTRIAL, LA INFORMACION RELATIVA A LOS ACTOS Y CONTRATOS MATERIA DE ESTA LEY, SERAN ESTABLECIDOS DE MANERA SISTEMATICA Y COORDINADA POR DICHAS SECRETARIAS, EN EL AMBITO DE SUS RESPECTIVAS ATRIBUCIONES; LAS ENTIDADES, ADEMAS, INFORMARAN A SU COORDINADORA DE SECTOR EN LOS TERMINOS DE LA LEY FEDERAL DE LAS ENTIDADES PARAESTATALES.

PARA TAL EFECTO, LAS DEPENDENCIAS Y ENTIDADES CONSERVARAN EN FORMA ORDENADA Y SISTEMATICA TODA LA DOCUMENTACION COMPROBATORIA DE DICHOS ACTOS Y CONTRATOS, CUANDO MENOS POR UN LAPSO DE 5 AÑOS, CONTADOS A PARTIR DE LA FECHA DE SU RECEPCION.

(D.O.F. 14/AGOSTO/95, 11/ABRIL/97)

ART. 85. LA SECRETARIA, LA CONTRALORIA Y LAS DEPENDENCIAS COORDINADORAS DE SECTOR, EN EL EJERCICIO DE SUS RESPECTIVAS FACULTADES, PODRAN VERIFICAR, EN CUALQUIER TIEMPO, QUE LAS ADQUISICIONES, LOS ARRENDAMIENTOS, LOS SERVICIOS Y LA OBRA PUBLICA, SE REALICEN CONFORME A LO ESTABLECIDO EN ESTA LEY O EN OTRAS DISPOSICIONES APLICABLES Y A LOS PROGRAMAS Y PRESUPUESTOS AUTORIZADOS.

LA SECRETARIA Y LA CONTRALORIA, EN EL EJERCICIO DE SUS RESPECTIVAS FACULTADES, PODRAN REALIZAR LAS VISITAS E INSPECCIONES QUE ESTIMEN PERTINENTES A LAS DEPENDENCIAS Y ENTIDADES QUE REALICEN ADQUISICIONES, ARRENDAMIENTOS, SERVICIOS Y OBRA PUBLICA, E IGUALMENTE PODRAN SOLICITAR DE LOS SERVIDORES PUBLICOS Y DE LOS PROVEEDORES Y CONTRATISTAS QUE PARTICIPEN EN ELLAS, TODOS LOS DATOS E INFORMES RELACIONADOS CON LOS ACTOS DE QUE SE TRATE.

ART. 86. LA COMPROBACION DE LA CALIDAD DE LAS ESPECIFICACIONES DE LOS BIENES MUEBLES SE HARA EN LOS LABORATORIOS QUE DETERMINE LA CONTRALORIA Y QUE PODRAN SER AQUELLOS CON LOS QUE CUENTE LA DEPENDENCIA O ENTIDAD ADQUIRENTE O CUALQUIER TERCERO CON LA CAPACIDAD NECESARIA PARA PRACTICAR LA COMPROBACION A QUE SE REFIERE ESTE ARTICULO.

EL RESULTADO DE LAS COMPROBACIONES SE HARA CONSTAR EN UN DICTAMEN QUE SERA FIRMADO POR QUIEN HAYA HECHO LA COMPROBACION, ASI COMO POR EL PROVEEDOR Y EL REPRESENTANTE DE LA DEPENDENCIA O ENTIDAD ADQUIRENTE, SI HUBIEREN INTERVENIDO.

TITULO QUINTO

CAPITULO UNICO.

DE LAS INFRACCIONES Y SANCIONES

ART. 87. QUIENES INFRINJAN LAS DISPOSICIONES CONTENIDAS EN ESTA LEY, SERAN SANCIONADOS POR LA SECRETARIA CON MULTA EQUIVALENTE A LA CANTIDAD DE 50 A 300 VECES EL SALARIO MINIMO GENERAL VIGENTE EN EL DISTRITO FEDERAL ELEVADO AL MES, EN LA FECHA DE LA INFRACCION.

ART. 88. LOS PROVEEDORES Y CONTRATISTAS QUE SE ENCUENTREN EN EL SUPUESTO DE LAS FRACCIONES V A VII DEL ARTICULO 41, NO PODRAN PRESENTAR PROPUESTAS NI CELEBRAR CONTRATOS SOBRE LAS MATERIAS OBJETO DE ESTA LEY, DURANTE EL PLAZO QUE ESTABLEZCA LA SECRETARIA, EL CUAL NO SERA MENOR DE 6 MESES NI MAYOR A 2 AÑOS, CONTADOS A PARTIR DE LA FECHA EN QUE LA SECRETARIA LO HAGA DEL CONOCIMIENTO DE LAS DEPENDENCIAS Y ENTIDADES DE LA ADMINISTRACION PUBLICA FEDERAL.

LAS DEPENDENCIAS Y ENTIDADES INFORMARAN Y, EN SU CASO, REMITIRAN LA DOCUMENTACION COMPROBATORIA, A LA SECRETARIA Y A LA CONTRALORIA, SOBRE EL NOMBRE DEL PROVEEDOR O CONTRATISTA QUE SE ENCUENTRE EN EL SUPUESTO PREVISTO EN LA FRACCION IV DEL ART. 41, A MAS TARDAR DENTRO DE LOS 15 DIAS NATURALES SIGUIENTES A LA FECHA QUE LE NOTIFIQUEN LA SEGUNDA RESCISION AL PROPIO PROVEEDOR O CONTRATISTA.

(D.O.F. 15/MAR/96 No. 1.14, 2/OCT/96 No. 1.6)

ART. 89. LA CONTRALORIA PODRA PROPONER A LA SECRETARIA LA IMPOSICION DE LAS SANCIONES A QUE SE REFIERE ESTE CAPITULO Y, A LA DEPENDENCIA O ENTIDAD CONTRATANTE, LA SUSPENSION DEL SUMINISTRO, DE LA PRESTACION DEL SERVICIO O DE LA EJECUCION DE LA OBRA EN QUE INCIDA LA INFRACCION.

SIN PERJUICIO DE LO ANTERIOR, A LOS SERVIDORES PUBLICOS QUE INFRINJAN LAS DISPOSICIONES DE ESTA LEY, LA CONTRALORIA APLICARA, CONFORME A LO DISPUESTO POR LA LEY FEDERAL DE RESPONSABILIDADES DE LOS SERVIDORES PUBLICOS, LAS SANCIONES QUE PROCEDAN.

ART. 90. LA SECRETARIA IMPONDRA LAS SANCIONES O MULTAS CONFORME A LOS SIGUIENTES CRITERIOS:

- I. SE TOMARA EN CUENTA LA IMPORTANCIA DE LA INFRACCION, LAS CONDICIONES DEL INFRACOR Y LA CONVENIENCIA DE ELIMINAR PRACTICAS TENDIENTES A INFRINGIR, EN CUALQUIER FORMA, LAS DISPOSICIONES DE ESTA LEY O LAS QUE SE DICTEN CON BASE EN ELLA;
- II. CUANDO SEAN VARIOS LOS RESPONSABLES, CADA UNO SERA SANCIONADO CON EL TOTAL DE LA SANCION O MULTA QUE SE IMPONGA;

- III. TRATANDOSE DE REINCIDENCIA, SE IMPONDRA OTRA SANCION O MULTA MAYOR DENTRO DE LOS LIMITES SEÑALADOS EN EL ART. 87. Y -
- IV. EN EL CASO DE QUE PERSISTA LA INFRACCION, SE IMPONDRAN MULTAS POR CADA DIA QUE TRANSCURRA.

ART. 91. NO SE IMPONDRAN SANCIONES O MULTAS CUANDO SE HAYA INCURRIDO EN LA INFRACCION POR CAUSA DE FUERZA MAYOR O DE CASO FORTUITO, O CUANDO SE OBSERVE EN FORMA ESPONTANEA EL PRECEPTO QUE SE HUBIESE DEJADO DE CUMPLIR. NO SE CONSIDERARA QUE EL CUMPLIMIENTO ES ESPONTANEO CUANDO LA OMISION SEA DESCUBIERTA POR LAS AUTORIDADES O MEDIE REQUERIMIENTO, VISITA, EXCITATIVA O CUALQUIER OTRA GESTION EFECTUADA POR LAS MISMAS. -

ART. 92. EN EL PROCEDIMIENTO PARA LA APLICACION DE LAS SANCIONES O MULTAS A QUE SE REFIERE ESTE CAPITULO, SE OBSERVARAN LAS SIGUIENTES REGLAS: --

- I. SE COMUNICARAN POR ESCRITO AL PRESUNTO INFRACOR LOS HECHOS CONSTITUTIVOS DE LA INFRACCION, PARA QUE DENTRO DEL TERMINO QUE PARA TAL EFECTO SE SEÑALE Y QUE NO PODRA SER MENOR DE 10 DIAS HABILES EXPONGA LO QUE A SU DERECHO CONVENGA Y APORTE LAS PRUEBAS QUE ESTIME PERTINENTES; --
- II. TRANSCURRIDO EL TERMINO A QUE SE REFIERE LA FRACCION ANTERIOR, SE RESOLVERA CONSIDERANDO LOS ARGUMENTOS Y PRUEBAS QUE SE HUBIEREN HECHO VALER, Y
- III. LA RESOLUCION SERA DEBIDAMENTE FUNDADA Y MOTIVADA, Y SE COMUNICARA POR ESCRITO AL AFECTADO. --

EN LO CONDUCTENTE, ESTE ARTICULO SERA APLICABLE EN LAS RESCISIONES ADMINISTRATIVAS QUE LLEVEN A CABO LAS DEPENDENCIAS Y ENTIDADES POR CAUSAS IMPUTABLES A LOS PROVEEDORES O CONTRATISTAS.

ART. 93. LOS SERVIDORES PUBLICOS DE LAS DEPENDENCIAS Y ENTIDADES QUE EN EL EJERCICIO DE SUS FUNCIONES TENGAN CONOCIMIENTO DE INFRACCIONES A ESTA LEY O A LAS DISPOSICIONES QUE DE ELLA DERIVEN, DEBERAN COMUNICARLO A LAS AUTORIDADES QUE RESULTEN COMPETENTES CONFORME A LA LEY. --

LA OMISION A LO DISPUESTO EN EL PARRAFO ANTERIOR SERA SANCIONADA ADMINISTRATIVAMENTE.

ART. 94. LAS RESPONSABILIDADES A QUE SE REFIERE LA PRESENTE LEY SON INDEPENDIENTES DE LAS DE ORDEN CIVIL O PENAL, QUE PUEDAN DERIVAR DE LA COMISION DE LOS MISMOS HECHOS. --
(D.O.F. 15/ENERO/98)

TITULO SEXTO

DE LAS INCONFORMIDADES Y EL RECURSO

CAPITULO I

DE LAS INCONFORMIDADES

ART. 95. LAS PERSONAS INTERESADAS PODRAN INCONFORMARSE POR ESCRITO ANTE LA CONTRALORIA, POR LOS ACTOS QUE CONTRAVENGAN LAS DISPOSICIONES QUE RIGEN LAS MATERIAS OBJETO DE ESTA LEY, DENTRO DE LOS 10 DIAS HABILES SIGUIENTES A AQUEL EN QUE ESTE OCURRA O EL INCONFORME TENGA CONOCIMIENTO DEL ACTO IMPUGNADO. (ART. 45 LAOP)

LO ANTERIOR, SIN PERJUICIO DE QUE LAS PERSONAS INTERESADAS PREVIAMENTE MANIFIESTEN AL ORGANO DE CONTROL DE LA CONVOCANTE, LAS IRREGULARIDADES QUE A SU JUICIO SE HAYAN COMETIDO EN EL PROCEDIMIENTO DE ADJUDICACION DEL CONTRATO RESPECTIVO, A FIN DE QUE LAS MISMAS SE CORRIJAN.

AL ESCRITO DE INCONFORMIDAD PODRA ACOMPAÑARSE, EN SU CASO, LA MANIFESTACION ALUDIDA EN EL PARRAFO PRECEDENTE, LA CUAL SERA VALORADA POR LA CONTRALORIA DURANTE EL PERIODO DE INVESTIGACION.

TRANSCURRIDOS LOS PLAZOS ESTABLECIDOS EN ESTE ARTICULO, PRECLUYE PARA LOS INTERESADOS EL DERECHO A INCONFORMARSE, SIN PERJUICIO DE QUE LA CONTRALORIA PUEDA ACTUAR EN CUALQUIER TIEMPO EN TERMINOS DE LEY. (D.O.F. 15/MARZO/96)

ART. 96. LA CONTRALORIA, DE OFICIO O EN ATENCION A LAS INCONFORMIDADES A QUE SE REFIERE EL ART. 95, REALIZARAN LAS INVESTIGACIONES CORRESPONDIENTES DENTRO DE UN PLAZO QUE NO EXCEDERA DE 45 DIAS NATURALES CONTADOS A PARTIR DE LA FECHA EN QUE SE INICIEN, Y RESOLVERA LO CONDUCENTE.

LAS DEPENDENCIAS Y ENTIDADES PROPORCIONARAN A LA CONTRALORIA LA INFORMACION REQUERIDA PARA SUS INVESTIGACIONES, DENTRO DE LOS 3 DIAS NATURALES SIGUIENTES CONTADOS A PARTIR DE LA RECEPCION DE LA RESPECTIVA SOLICITUD.

DURANTE LA INVESTIGACION DE LOS HECHOS A QUE SE REFIERE EL PARRAFO ANTERIOR, PODRA SUSPENDERSE EL PROCESO DE ADJUDICACION CUANDO:

- I. SE ADVIERTA QUE EXISTAN O PUDIEREN EXISTIR ACTOS CONTRARIOS A LAS DISPOSICIONES DE ESTA LEY O DE LAS DISPOSICIONES QUE DE ELLA DERIVEN, Y
- II. CON LA SUSPENSION NO SE CAUSE PERJUICIO AL INTERES PUBLICO Y NO SE CONTRAVENGAN DISPOSICIONES DE ORDEN PUBLICO, O BIEN, SI DE CONTINUARSE EL PROCEDIMIENTO DE CONTRATACION, PUDIERAN PRODUCIRSE DAÑOS O PERJUICIOS A LA DEPENDENCIA O ENTIDAD DE QUE SE TRATE.

ART. 97. LA RESOLUCION QUE EMITA LA CONTRALORIA, SIN PERJUICIO DE LA --
RESPONSABILIDAD QUE PROCEDA RESPECTO DE LOS SERVIDORES PUBLICOS --
QUE HAYAN INTERVENIDO, TENDRA POR CONSECUENCIA:

- I. LA NULIDAD DEL PROCEDIMIENTO A PARTIR DEL ACTO O ACTOS IRREGULARES, ESTABLECIENDO LAS DIRECTRICES NECESARIAS PARA QUE EL MISMO SE --
REALICE CONFORME A LA LEY;
- II. LA NULIDAD TOTAL DEL PROCEDIMIENTO, O
- III. LA DECLARACION DE IMPROCEDENCIA DE LA INCONFORMIDAD.

ART. 98. EL INCONFORME, EN EL ESCRITO A QUE SE REFIERE EL PRIMER PARRAFO DEL ARTICULO 95, DEBERA MANIFESTAR, BAJO PROTESTA DE DECIR VERDAD, LOS HECHOS QUE LE CONSTEN RELATIVOS AL ACTO O ACTOS IMPUGNADOS Y ACOMPAÑAR LA DOCUMENTACION QUE SUSTENTE SU PETICION. LA FALTA DE PROTESTA INDICADA SERA CAUSA DE DESECHAMIENTO DE LA --
INCONFORMIDAD.

LA MANIFESTACION DE HECHOS FALSOS SE SANCIONARA CONFORME A LAS DISPOSICIONES LEGALES APLICABLES.

CAPITULO II

DEL RECURSO DE REVOCACION

ART. 99. EN CONTRA DE LAS RESOLUCIONES QUE DICTEN LA SECRETARIA O LA --
CONTRALORIA EN LOS TERMINOS DE ESTA LEY, EL INTERESADO PODRA --
INTERPONER ANTE LA QUE LA HUBIERE EMITIDO, RECURSO DE REVOCACION DENTRO DEL TERMINO DE 10 DIAS NATURALES, CONTADOS A PARTIR DEL DIA SIGUIENTE AL DE LA NOTIFICACION, EL QUE SE TRAMITARA --
CONFORME A LAS NORMAS SIGUIENTES:

- I. SE INTERPONDRÁ POR EL RECORRENTE MEDIANTE ESCRITO EN EL QUE SE EXPRESARAN LOS AGRAVIOS QUE EL ACTO IMPUGNADO LE CAUSE, OFRECIENDO --
LAS PRUEBAS QUE SE PROPONGA RENDIR Y ACOMPAÑANDO COPIA DE LA RESOLUCION IMPUGNADA, ASI COMO LA CONSTANCIA DE LA NOTIFICACION DE --
ESTA ULTIMA, EXCEPTO SI LA NOTIFICACION SE HIZO POR CORREO;
- II. SI EL RECORRENTE ASI LO SOLICITA EN SU ESCRITO, SE SUSPENDERA EL --
ACTO QUE RECLAMA, SIEMPRE Y CUANDO GARANTICE MEDIANTE FIANZA LOS --
DAÑOS Y PERJUICIOS QUE LE PUDIERA OCASIONAR AL ESTADO O A TERCERO, CUYO MONTO SERA FIJADO POR LA CONTRALORIA, EL CUAL NUNCA SERA IN--
FERIOR AL EQUIVALENTE AL 20 % , NI SUPERIOR AL 50 % DEL VALOR DEL OBJETO IMPUGNADO. SIN EMBARGO, EL TERCERO PERJUDICADO PODRA DAR --
CONTRAFIANZA EQUIVALENTE A LA QUE CORRESPONDA A LA FIANZA, EN CUYO CASO QUEDARA SIN EFECTOS LA SUSPENSION.

NO PROCEDERA LA SUSPENSION CUANDO SE PONGA EN PELIGRO LA SEGURIDAD NACIONAL, EL ORDEN SOCIAL O LOS SERVICIOS PUBLICOS.

SI LA RESOLUCION QUE SE IMPUGNA CONSISTE EN LA IMPOSICION DE MULTAS, LA SUSPENSION SE OTORGARA SIEMPRE Y CUANDO SE GARANTICE EL INTERES FISCAL EN CUALESQUIERA DE LAS FORMAS PREVISTAS EN EL CODIGO FISCAL DE LA FEDERACION.

- III. EN EL RECURSO NO SERA ADMISIBLE LA PRUEBA DE CONFESION DE LAS AUTORIDADES. SI DENTRO DEL TRAMITE QUE HAYA DADO ORIGEN A LA RESOLUCION RECURRIDA, EL INTERESADO TUVO OPORTUNIDAD RAZONABLE DE RENDIR PRUEBAS, SOLO SE ADMITIRAN EN EL RECURSO LAS QUE HUBIERE ALLEGADO EN TAL OPORTUNIDAD;
- IV. LAS PRUEBAS QUE OFREZCA EL RECURRENTE DEBERA RELACIONARLAS CON CADA UNO DE LOS HECHOS CONTROVERTIDOS Y SIN EL CUMPLIMIENTO DE ESTE REQUISITO SERAN DESECHADAS;
- V. SE TENDRAN POR NO OFRECIDAS LAS PRUEBAS DE DOCUMENTOS, SI ESTAS NO SE ACOMPAÑAN AL ESCRITO EN QUE SE INTERPONGA EL RECURSO Y EN NINGUN CASO SERAN RECABADAS POR LA AUTORIDAD, SALVO QUE OBREN EN EL EXPEDIENTE EN QUE SE HAYA ORIGINADO LA RESOLUCION RECURRIDA;
- VI. LA PRUEBA PERICIAL SE DESAHOGARA CON LA PRESENTACION DEL DICTAMEN A CARGO DEL PERITO DESIGNADO POR LA RECURRENTE, DE NO PRESENTARSE EL DICTAMEN DENTRO DEL PLAZO DE LEY, LA PRUEBA SERA DECLARADA DESICRTO;
- VII. LA SECRETARIA O LA CONTRALORIA, SEGUN EL CASO, PODRA PEDIR QUE SE LE RINDAN LOS INFORMES QUE ESTIMEN PERTINENTES POR PARTE DE QUIENES HAYAN INTERVENIDO EN EL ACTO RECLAMADO;
- VIII. LA SECRETARIA O LA CONTRALORIA, SEGUN EL CASO, ACORDARA LO QUE PROCEDA SOBRE LA ADMISION DEL RECURSO Y DE LA PRUEBAS QUE EL RECURRENTE HUBIERE OFRECIDO, QUE DEBERAN SER PERTINENTES E IDONEAS ; PARA DILUCIDAR LAS CUESTIONES CONTROVERTIDAS. LA SECRETARIA ORDENARA EL DESAHOGO DE LAS MISMAS DENTRO DEL PLAZO DE 15 DIAS HABILES, EL QUE SERA IMPRORRIGABLE, Y
- IX. VENCIDO EL PLAZO PARA LA RENDICION DE LAS PRUEBAS, LA SECRETARIA O LA CONTRALORIA, SEGUN EL CASO, DICTARA RESOLUCION, EN UN TERMINO QUE NO EXCEDERA DE 20 DIAS HABILES. SI NO SE DICTA RESOLUCION EN EL PLAZO SEÑALADO, SE ENTENDERA DENEGADA.

TRANSITORIOS

- PRIMERO. LA PRESENTE LEY ENTRARA EN VIGOR EL 1o. DE ENERO DE 1994.
- SEGUNDO. SE ABROGA LA LEY DE OBRAS PUBLICAS PUBLICADA EN EL DIARIO OFICIAL DE LA FEDERACION EL DIA 30 DE DICIEMBRE DE 1980, Y SUS REFORMAS DFL. 28 DE DICIEMBRE DE 1983, 31 DE DICIEMBRE DE 1984, 7 DE FEBRERO DE 1985, 13 DE ENERO DE 1986, 7 DE ENERO DE 1988 Y 18 DE JULIO DE 1991; ASI COMO LA LEY DE ADQUISICIONES, ARRENDAMIENTOS Y PRESTACION DE SERVICIOS RELACIONADOS CON BIENES MUEBLES PUBLICADA EN EL DIARIO OFICIAL DE LA FEDERACION EL DIA 8 DE FEBRERO DE 1985, Y SUS REFORMAS DEL 30 DE NOVIEMBRE DE 1987, 7 DE ENERO DE 1988 Y 18 DE JULIO DE 1991; Y SE DEROGAN TODAS LAS DISPOSICIONES QUE SE OPONGAN A LA PRESENTE LEY.
- TERCERO. LOS REGLAMENTOS DE LAS LEYES DE OBRAS PUBLICAS Y DE ADQUISICIONES, ARRENDAMIENTOS Y PRESTACION DE SERVICIOS RELACIONADOS CON BIENES MUEBLES, ASI COMO LAS DISPOSICIONES ADMINISTRATIVAS EXPEDIDAS EN ESTAS MATERIAS, SE SEGUIRAN APLICANDO, EN TODO LO QUE NO SE OPONGAN A LA PRESENTE LEY, EN TANTO SE EXPIDEN LOS MANUALES DE PROCEDIMIENTOS Y DEMAS DISPOSICIONES RELATIVAS A ADQUISICIONES, ARRENDAMIENTOS, SERVICIOS Y OBRAS PUBLICAS.
- CUARTO. A PARTIR DEL 1o. DE ENERO DE 1995, LAS CONVOCATORIAS A QUE SE REFIERE EL ART. 32 DE ESTA LEY, SERAN PUBLICADAS, EXCLUSIVAMENTE, EN LA SECCION ESPECIALIZADA DEL DIARIO OFICIAL DE LA FEDERACION Y EN UN DIARIO DE LA ENTIDAD FEDERATIVA DONDE HAYA DE SER UTILIZADO EL BIEN, PRESTADO EL SERVICIO O EJECUTADA LA OBRA.

REGLAMENTO DE LA LEY DE OBRAS PUBLICAS (1990)

CAPITULO I DISPOSICIONES GENERALES

ART. 1 AL 5

ART. 2

LAS DEPENDENCIAS Y ENTIDADES SE SUJETARAN A LO ESTABLECIDO EN LA LEY, REGLAMENTO Y DEMAS DISPOSICIONES ADMINISTRATIVAS.

ART. 3

LA SECRETARIA EXPEDIRA DISPOSICIONES ADMINISTRATIVAS PARA LOS CONTRATOS DE OBRAS Y SERVICIOS RELACIONADOS CON LAS MISMAS.

ART. 4

LA LEY CONSIDERA OBRA PUBLICA.

ART. 5

SE SUJETARAN A LAS DISPOSICIONES DE LA LEY Y ESTE REGLAMENTO.

CAPITULO II DE LA PLANEACION, PROGRAMACION Y PRESUPUESTACION DE LA OBRA PUBLICA

ART. 6 AL 15

ART. 6

ESTUDIOS DE PREINVERSION.

ART. 7

OBRAS Y SERVICIOS POR ADMINISTRACION DIRECTA.

ART. 8

PLANEACION.

ART. 9

PREVER LOS PERIODOS O PLAZOS NECESARIOS PARA LA ELABORACION.

ART. 10

PROGRAMACION Y PRESUPUESTACION ANUAL DE OBRAS.

ART. 11

PROGRAMACION Y PRESUPUESTACION ANUAL DE OBRAS CON BASE AL PLAN NACIONAL DE DESARROLLO, SECTORIALES, INSTITUCIONALES, REGIONALES Y ESPECIALES.

ART. 12

DISPONIBILIDAD PRESUPUESTAL.

REGLAMENTO DE LA LEY DE OBRAS PUBLICAS (1990)

CAPITULO I DISPOSICIONES GENERALES

ART. 1 AL 5

CAPITULO II DE LA PLANEACION, PROGRAMACION Y PRESUPUESTACION DE LA OBRA PUBLICA

ART. 6 AL 15

CAPITULO III DEL PADRON DE CONTRATISTAS

ART. 16 AL 23

(DEROGADO TODO EL CAPITULO III)
(D.O.F. 18/JULIO/91)

CAPITULO IV DE LA CONTRATACION Y EJECUCION DE LAS OBRAS

ART. 24 AL 54

CAPITULO V DE LAS OBRAS POR ADMINISTRACION DIRECTA

ART. 55 AL 57

CAPITULO VI DE LOS SERVICIOS RELACIONADOS CON LA OBRA PUBLICA

ART. 58 AL 59

ART. 13
EJERCICIO PRESUPUESTAL.

ART. 14
TRAMITES PREVIOS A LA REALIZACION DE LA OBRA PUBLICA

ART. 15
OBRAS PUBLICAS POR ADMINISTRACION DIRECTA O POR
CONTRATO.

CAPITULO III DEL PADRON DE CONTRATISTAS

ART. 16 AL 23

(DEROGADO, D.O.F. 18/JULIO/91)

CAPITULO IV DE LA CONTRATACION Y EJECUCION DE LAS OBRAS

ART. 24 AL 54

ART. 24
SERIEDAD DE LAS PROPOSICIONES EN LOS CONCURSOS.

ART. 25
GARANTIA POR CONCEPTO DE ANTICIPOS.

ART. 26
GARANTIA POR CUMPLIMIENTO DEL CONTRATO.

ART. 27
OTORGAMIENTO DE LOS ANTICIPOS AL CONTRATISTA.

ART. 28
REQUISITOS QUE DEBERAN CUMPLIR LOS INTERESADOS.

ART. 29
SE DEBERA CONVOCAR POR ESCRITO A CUANDO MENOS TRES
PERSONAS.

ART. 30
INFORMACION Y DOCUMENTACION MINIMA QUE LAS DEPENDEN-
CIAS Y ENTIDADES DARAN A LOS INTERESADOS.

ART. 31
ENTREGA DE LA PROPOSICION.

ART. 32
LA DEPENDENCIA O ENTIDAD INVITARA AL ACTO DE
APERTURA DE PROPOSICIONES.

ART. 34
SOLVENCIA DE LAS PROPOSICIONES Y ANALISIS
COMPARATIVO.

ART. 35
FALLO DEL CONCURSO.

ART. 36
EL CONCURSANTE A QUIEN SE ADJUDIQUE EL CONTRATO
DEBERA ENTREGAR.

ART. 37
DIFERIMIENTO DEL FALLO DEL CONCURSO.

ART. 38
SI NO FIRMARE EL CONTRATO LA DEPENDENCIA O ENTIDAD.

ART. 39
SI NO FIRMARE EL CONTRATO EL CONTRATISTA.

ART. 40
ESTIPULACIONES DEL CONTRATO.

ART. 41
EN NINGUN CASO LOS DERECHOS Y OBLIGACIONES PODRAN
SER CEDIDOS.

ART. 42
* PRECIO UNITARIO
* PRECIO ALZADO

ART. 43
PAGO DE ANTICIPOS, ESTIMACIONES Y AJUSTE DE COSTOS.

ART. 44
* LA DEPENDENCIA O ENTIDAD PAGARA GASTOS FINANCIEROS
AL CONTRATISTA POR INCUMPLIMIENTO EN LOS PAGOS
* PAGOS EN EXCESO QUE HAYA RECIBIDO EL CONTRATISTA.

ART. 45
FORMULACION Y REVISION DE LAS ESTIMACIONES.

ART. 46
RESIDENCIA DE SUPERVISION.

ART. 47
RESPONSABILIDADES DEL RESIDENTE DE SUPERVISION.

ART. 48
EL CONTRATISTA SERA EL UNICO RESPONSABLE DE LA
EJECUCION DE LOS TRABAJOS.

ART. 49
ACTA DE RECEPCION.

ART. 50 Y 51
AJUSTES DE COSTOS.

ART. 52
SUSPENSION Y RESCISION DE CONTRATOS.

ART. 53
RESCISION DE CONTRATO O SUSPENSION DEFINITIVA DE
LOS TRABAJOS POR ADMINISTRACION DIRECTA.

ART. 54
LAS DEPENDENCIAS Y ENTIDADES PODRAN SUSPENDER
LAS OBRAS CONTRATADAS.

CAPITULO V DE LAS OBRAS POR ADMINISTRACION DIRECTA
ART. 55 AL 57

ART. 55
OBRAS POR ADMINISTRACION DIRECTA.

ART. 56
DOCUMENTOS QUE CONTENDRA UNA OBRA POR
ADMINISTRACION DIRECTA.

ART. 57
INTEGRACION DEL PRESUPUESTO PARA LAS OBRAS QUE
SE REALICEN POR ADMINISTRACION DIRECTA.

CAPITULO VI DE LOS SERVICIOS RELACIONADOS CON LA OBRA PUBLICA
AER. 58 Y 59

ART. 58
CONTRATOS DE SERVICIOS.

ART. 59
CONTRATOS DE SERVICIOS RELACIONADOS CON LA
OBRA PUBLICA.

CAPITULO I

DISPOSICIONES GENERALES

ART. 1 EN TODOS LOS CASOS EN QUE ESTE REGLAMENTO HAGA REFERENCIA A LA LEY. SE ENTENDERA QUE SE TRATA DE LA LEY DE OBRAS PUBLICAS. CUANDO ALUDA A LA SECRETARIA, CONTRALORIA, DEPENDENCIAS, ENTIDADES, DEPENDENCIA COORDINADORA DE SECTOR Y SECTOR, SERAN LAS QUE SE CONSIDERAN COMO TALES EN LA LEY.

ART. 2 LAS DEPENDENCIAS Y ENTIDADES EN LA REALIZACION DE OBRAS PUBLICAS Y EN LA CONTRATACION DE SERVICIOS RELACIONADOS CON LAS MISMAS, SE SUJETARAN A LO ESTABLECIDO EN LA LEY, ESTE REGLAMENTO Y LAS DEMAS DISPOSICIONES ADMINISTRATIVAS QUE SOBRE LA MATERIA EXPIDA LA SECRETARIA.

LOS ORGANOS DE GOBIERNO DE LAS ENTIDADES EMITIRAN, DE CONFORMIDAD CON SU LEGISLACION ESPECIFICA, LAS POLITICAS, BASES Y LINEAMIENTOS A QUE SE REFIERE EL ART. 1 DE LA LEY, (ART. 1 LAOP) LAS CUALES CONTENDRAN:

- I. LOS PROCEDIMIENTOS QUE PERMITAN LA ADECUADA PLANEACION, PROGRAMACION Y PRESUPUESTACION DE CADA OBRA PUBLICA, ESTABLECIENDOSE LOS CRITERIOS QUE HABRAN DE ADOPTARSE PARA LA REALIZACION DE LAS ACCIONES, ACTOS Y CONTRATOS QUE LLEVEN A CABO, A FIN DE RACIONALIZAR LOS RECURSOS DISPONIBLES;
- II. LAS DIRECTRICES QUE HABRAN DE ESTABLECER Y OBSERVAR LOS DIRECTORES GENERALES O SUS EQUIVALENTES, A FIN DE QUE LOS CRITERIOS A QUE SE REFIERE EL ART. 6-BIS. DE LA LEY, SE ADOPTEN E INSTRUMENTEN EN LA ADMINISTRACION DE LA ENTIDAD BAJO LAS MODALIDADES QUE AL EFECTO DETERMINEN;
- III. LA FORMA, TERMINOS, PORCENTAJES, VIGENCIA Y CANCELACION A LOS QUE DEBERAN SUJETARSE LAS GARANTIAS QUE DEBAN CONSTITUIR LAS PERSONAS FISICAS O MORALES QUE CONTRATEN LA EJECUCION DE OBRA PUBLICA O PRESTEN SERVICIOS RELACIONADOS CON LA MISMA EN LO REFERENTE A LA SERIEDAD DE LAS PROPOSICIONES, PARA LA CORRECTA INVERSION DE LOS ANTICIPOS QUE EN SU CASO RECIBAN Y PARA EL CUMPLIMIENTO DE LOS CONTRATOS;
- IV. LAS CIRCUNSTANCIAS EN QUE SE PODRA DIFERIR EL FALLO DE ADJUDICACION DEL CONTRATO RESPECTIVO Y LOS PROCEDIMIENTOS Y CONDICIONES AL EFECTO;
- V. LOS PROCEDIMIENTOS QUE SE OBSERVARAN PARA LA APLICACION DE PENAS CONVENCIONALES A LOS CONTRATISTAS EN LOS CONTRATOS DE OBRAS Y DE SERVICIOS;

VI. LOS PROCEDIMIENTOS QUE SE APLICARAN PARA FUNDAMENTAR Y ELABORAR EL DICTAMEN RESPECTIVO EN LOS CASOS DE ADJUDICACION DE CONTRATOS, QUE DE CONFORMIDAD CON LA LEY PUEDAN ESTAR EXCEPTUADOS DE LICITACION PUBLICA, Y

VII. LAS DIRECTRICES CONFORME A LAS CUALES LLEVARAN A CABO EL CONTROL DE CADA UNA DE SUS OBRAS EN LOS TERMINOS DEL ART. 61 DE LA LEY.

ART. 3 LAS DEPENDENCIAS ADMINISTRATIVAS QUE CON FUNDAMENTO EN LA LEY EXPIDA LA SECRETARIA, LAS HARA DEL CONOCIMIENTO DE LAS DEPENDENCIAS Y, CUANDO CORRESPONDA, DE LOS ORGANOS DE GOBIERNO DE LAS ENTIDADES PARA SU APLICACION.

CUANDO DICHAS DISPOSICIONES SE REFIERAN A LAS CONDICIONES QUE DEBERAN OBSERVAR EN LA CONTRATACION Y EJECUCION DE LAS OBRAS Y SERVICIOS RELACIONADOS CON ESTAS, SE PUBLICARAN EN EL DIARIO OFICIAL DE LA FEDERACION.

PARA LOS EFECTOS DE LO DISPUESTO EN EL ULTIMO PARRAFO DEL ART. 6 DE LA LEY. (ART. 8 LAOF) LA SECRETARIA EXPEDIRA DISPOSICIONES ADMINISTRATIVAS PARA LOS CONTRATOS DE OBRAS Y SERVICIOS RELACIONADOS CON LAS MISMAS. ASI COMO PARA LOS ACUERDOS PARA LA EJECUCION DE OBRAS Y SERVICIOS POR ADMINISTRACION DIRECTA, EN LOS SIGUIENTES ASPECTOS:

I. NORMAS Y REGLAS ADMINISTRATIVAS PARA QUE LAS DEPENDENCIAS Y ENTIDADES, LLEVEN A CABO LA PLANEACION, PROGRAMACION Y PRESUPUESTACION DE OBRAS PUBLICAS QUE REALICEN, ASI COMO DE LAS ACCIONES PARA EFECTUAR LOS PROCESOS DE ADJUDICACION, CONTRATACION Y FINIQUITO DE LAS MISMAS;

II. CRITERIOS PARA EFECTUAR LOS PROCESOS REFERENTES A LICITACION, EVALUACION DE PROPOSICIONES, EJECUCION, RECEPCION Y FINIQUITO DE LAS OBRAS PUBLICAS;

III. PROCEDIMIENTOS PARA EL ANALISIS, CALCULO E INTEGRACION DE LOS PRECIOS UNITARIOS DE LOS CONCEPTOS DE OBRA;

IV. PROCEDIMIENTOS PARA EFECTUAR LOS AJUSTES DE LOS COSTOS DE LOS INSUMOS QUE INTERVIENEN EN LOS PRECIOS UNITARIOS;

V. PROCEDIMIENTOS PARA EFECTUAR LAS MODIFICACIONES A LOS CONTRATOS, EN MONTO O PLAZO PARA ABSORBER LAS IMPRECISIONES DE LA PROGRAMACION Y PRESUPUESTACION DE LAS OBRAS QUE SE PRESENTEN DURANTE SU EJECUCION, Y

VI. PROCEDIMIENTOS PARA LA SUSPENSION DE LAS OBRAS O RESCISION DE LOS CONTRATOS.

ART. 4 ENTRE LOS TRABAJOS QUE TIENDAN A MEJORAR Y UTILIZAR LOS RECURSOS AGROPECUARIOS Y EXPLOTAR Y DESARROLLAR LOS RECURSOS NATURALES DEL PAIS, QUE LA LEY CONSIDERA OBRA PUBLICA, QUEDAN COMPRENDIDOS:

I. DESMONTES, SUBSUELOS, NIVELACION DE TIERRAS, DESAZOLVE Y DESHIRBE DE CANALES Y PRESAS, LAVADO DE TIERRAS;

- II. INSTALACIONES PARA LA CRIA Y DESARROLLO PECUARIO;
- III. OBRAS PARA LA CONSERVACION DEL SUELO, AGUA Y AIRE:
- IV. INSTALACION DE ISLAS ARTIFICIALES Y PLATAFORMAS LOCALIZADAS EN ZONAS LACUSTRES, PLATAFORMA CONTINENTAL O ZOCALOS SUBMARINOS DE LAS ISLAS, UTILIZADAS DIRECTA O INDIRECTAMENTE EN LA EXPLOTACION DE RECURSOS;
- V. INSTALACIONES PARA RECUPERACION, CONDUCCION, PRODUCCION, PROCESAMIENTO O ALMACENAMIENTO, NECESARIAS PARA LA EXPLOTACION Y DESARROLLO DE LOS RECURSOS NATURALES QUE SE ENCUENTREN EN EL SUELO O SUBSUELO, Y
- VI. LOS DEMAS DE INFRAESTRUCTURA AGROPECUARIA O PARA LA EXPLOTACION DE LOS RECURSOS NATURALES QUE SEÑALEN LAS LEYES DE LA MATERIA.

ART. 5 SE SUJETARAN A LAS DISPOSICIONES DE LA LEY Y ESTE REGLAMENTO:

- I. LA INSTALACION, MONTAJE, COLOCACION O APLICACION DE BIENES MUEBLES QUE DEBAN INCORPORARSE, ADHERIRSE O DESTINARSE A UN INMUEBLE;
- II. LA CONTRATACION DE LA INSTALACION, MONTAJE, COLOCACION O APLICACION DE LOS BIENES A QUE SE REFIERE LA FRACCION ANTERIOR, CUANDO INCLUYA LA ADQUISICION O FABRICACION DE LOS MISMOS, Y
- III. LA CONSERVACION, MANTENIMIENTO Y RESTAURACION DE LOS BIENES A QUE SE REFIERE ESTE ARTICULO.

CAPITULO II

DE LA PLANEACION, PROGRAMACION Y PRESUPUESTACION DE LA OBRA PUBLICA

ART. 6 LAS DEPENDENCIAS Y ENTIDADES EN LA PLANEACION DE LAS OBRAS PUBLICAS, REALIZARAN LOS ESTUDIOS DE PREINVERSION QUE SE REQUIERAN PARA DEFINIR LA FACTIBILIDAD TECNICA, ECONOMICA Y SOCIAL DE LA REALIZACION DE LA OBRA.

ART. 7 EN LA PLANEACION DE LAS OBRAS O SERVICIOS RELACIONADOS CON LAS MISMAS POR ADMINISTRACION DIRECTA, LAS DEPENDENCIAS Y ENTIDADES DEBERAN CONSIDERAR LA DISPONIBILIDAD REAL DEL PERSONAL ADSCRITO A LAS AREAS DE PROYECTO Y CONSTRUCCION DE QUE DISPONGAN, ASI COMO LOS RECURSOS DE MAQUINARIA Y EQUIPO DE CONSTRUCCION DE SU PROPIEDAD.

ESTA DISPOSICION DEBERA ESTABLECERSE EN LOS CONVENIOS QUE SE CELEBREN CON LAS ENTIDADES FEDERATIVAS CONFORME AL ART. 7 DE LA LEY. (ART. 6 LAOP)

ART. 8 LA DEPENDENCIA ENCARGADA DE LA PLANEACION DE UN CONJUNTO DE OBRAS EN CUYO ESTUDIO, PROYECTO O CONSTRUCCION INTERVENGAN DOS O MAS DEPENDENCIAS O ENTIDADES SERA RESPONSABLE DE PROPONER Y PROMOVER ANTE ESTAS, LA ADECUADA COORDINACION DE LAS DIVERSAS INTERVENCIONES DE LAS PROPIAS EJECUTORAS.

ART. 9 LAS DEPENDENCIAS AL DETERMINAR EL PROGRAMA DE REALIZACION DE CADA OBRA, DEBERAN PREVER LOS PERIODOS O PLAZOS NECESARIOS PARA LA ELABORACION DE LOS ESTUDIOS Y PROYECTOS ESPECIFICOS, ASI COMO LOS REQUERIDOS PARA LLEVAR A CABO LAS ACCIONES DE CONVOCAR, LICITAR, CONTRATAR Y EJECUTAR LOS TRABAJOS CONFORME A LO DISPUESTO EN LA LEY Y ESTE REGLAMENTO.

ART. 10 LAS DEPENDENCIAS Y ENTIDADES DEBERAN ELABORAR SU PROGRAMA Y PRESUPUESTO ANUAL DE OBRAS, INCLUYENDO:

- I. LAS OBRAS, ESTUDIOS TECNICOS Y PROYECTOS DE DISEÑO, QUE SE ENCUENTRAN EN PROCESO DE EJECUCION O LAS QUE DEBAN INICIARSE;
- II. LOS TRABAJOS DE CONSERVACION Y MANTENIMIENTO DE BIENES INMUEBLES, Y
- III. LAS OBRAS QUE DEBAN REALIZARSE, POR REQUERIMIENTO DE OTRAS DEPENDENCIAS O ENTIDADES, ASI COMO LAS DE DESARROLLO REGIONAL A TRAVES DE LOS CONVENIOS QUE CELEBREN LOS EJECUTIVOS FEDERAL Y ESTATAL, CUANDO SEA EL CASO.

ART. 11 LAS DEPENDENCIAS Y ENTIDADES EN LA FORMULACION DE SU PROGRAMA Y PRESUPUESTO ANUAL DE OBRAS DEBERAN CONSIDERAR LOS OBJETIVOS, METAS, PRIORIDADES Y ESTRATEGIAS DERIVADAS DE LAS POLITICAS Y DIRECTRICES CONTENIDAS EN EL PLAN NACIONAL DE DESARROLLO Y EN LOS PROGRAMAS SECTORIALES, INSTITUCIONALES, REGIONALES Y ESPECIALES.

SIN PERJUICIO DE LO ESTABLECIDO EN LA LEY, EN ESTE REGLAMENTO, Y EN OTRAS DISPOSICIONES LEGALES APLICABLES, LAS DEPENDENCIAS Y ENTIDADES OBSERVARAN LAS DISPOSICIONES ADMINISTRATIVAS QUE DICTE LA SECRETARIA RESPECTO DEL EJERCICIO DEL GASTO EN LAS OBRAS PUBLICAS.

ART. 12 PARA QUE LAS DEPENDENCIAS O ENTIDADES PUEDAN REALIZAR OBRAS Y SERVICIOS RELACIONADOS CON LAS MISMAS EN LOS TERMINOS DEL ART. 29 DE LA LEY, (ART. 29 LAOP) ES INDISPENSABLE QUE LOS SERVIDORES PUBLICOS RESPONSABLES DE LA ADJUDICACION, CONTRATACION Y EJECUCION, VERIFIQUEN QUE SE CUENTE CON LA DISPONIBILIDAD PRESUPUESTAL CORRESPONDIENTE.

EN DICHAS OBRAS SE DEBERAN PREVER LOS IMPACTOS ECONOMICOS, SOCIALES Y ECOLOGICOS QUE SE ORIGINEN CON SU EJECUCION, Y DE REALIZARSE CERCA DE O EN UN CENTRO DE POBLACION, DEBERAN SER ACORDES CON LOS PROGRAMAS DE DESARROLLO URBANO QUE DETERMINE LA LEY DE LA MATERIA, CONTANDO PARA ELLO CON LAS AUTORIZACIONES CORRESPONDIENTES.

ART. 13 EN EL CASO DE OBRAS Y SERVICIOS CUYA EJECUCION REBASE UN EJERCICIO, EL PRESUPUESTO DE INVERSION DE CADA UNO DE LOS AÑOS SUBSECUENTES, CUANDO PROCEDA, SE AJUSTARA A LAS CONDICIONES DE COSTOS QUE RIJAN EN EL MOMENTO DE LA FORMULACION DEL PROYECTO DE PRESUPUESTO ANUAL CORRESPONDIENTE.

LA ASIGNACION PRESUPUESTAL QUE RESULTE PARA CADA CONTRATO, SERVIRA COMO BASE PARA APLICAR, EN SU CASO, EL PORCENTAJE FACTADO POR CONCEPTO DE ANTICIPO.

ART. 14 LAS DEPENDENCIAS Y ENTIDADES, PREVIAMENTE A LA REALIZACION DE LA OBRA PUBLICA, DEBERAN TRAMITAR Y OBTENER DE LAS AUTORIDADES COMPETENTES LOS DICTAMENES, PERMISOS, LICENCIAS Y DEMAS AUTORIZACIONES QUE SE REQUIERAN PARA SU REALIZACION. LAS AUTORIDADES COMPETENTES DEBERAN OTORGAR A LAS DEPENDENCIAS Y ENTIDADES QUE REALICEN OBRAS PUBLICAS LAS FACILIDADES NECESARIAS PARA SU EJECUCION

ART. 15 EN LOS TERMINOS DE LA LEY, LAS DEPENDENCIAS Y ENTIDADES SOLO PODRAN REALIZAR LAS OBRAS PUBLICAS POR ADMINISTRACION DIRECTA O POR CONTRATO. PARA TAL EFECTO DENTRO DE SU PROGRAMA, ELABORARAN LOS PRESUPUESTOS DE CADA UNA DE LAS OBRAS PUBLICAS QUE DEBAN REALIZAR, DISTINGUIENDO LAS QUE SE HAN DE EJECUTAR POR CONTRATO O POR ADMINISTRACION DIRECTA.

CAPITULO III

DEL PADRON DE CONTRATISTAS

ART. 16 AL 23

(DEROGADO TODO EL CAPITULO III)
(D.O.F. 18/JULIO/91)

CAPITULO IV

DE LA CONTRATACION Y EJECUCION DE LAS OBRAS

ART. 24 PARA ASEGURAR LA SERIEDAD DE LAS PROPOSICIONES EN LOS CONCURSOS -
QUE CELEBREN LAS DEPENDENCIAS, EL PROPONENTE DEBERA ENTREGAR:

- I. CHEQUE CRUZADO EXPEDIDO POR EL MISMO CON CARGO A CUALQUIER INSTITU-
CION DE CREDITO, O
- II. FIANZA OTORGADA POR INSTITUCION DE FIANZAS DEBIDAMENTE AUTORIZADA.

LA GARANTIA POR LA QUE EL PROPONENTE O PTE, SERA A FAVOR DE LA TESORERIA QUE LE CORRESPONDA EN LOS TERMINOS DEL ART. 35 DE LA LEY.
(ART. 39 LAOP) LA CONVOCANTE CONSERVARA EN CUSTODIA LA GARANTIA -
HASTA LA FECHA EN QUE SE DE A CONOCER EL FALLO, EN QUE SERAN DEVUEL-
TAS A LOS CONCURSANTES, EXCEPTO AQUELLA QUE CORRESPONDA A QUIEN SE -
LE HAYA ADJUDICADO EL CONTRATO, LA QUE SE RETENDRA HASTA EL MOMENTO -
EN QUE EL CONTRATISTA CONSTITUYA LA GARANTIA DE CUMPLIMIENTO DEL -
CONTRATO CORRESPONDIENTE.

EL MONTO DE LA GARANTIA SERA DEL 5 % DEL IMPORTE DE LA PROPOSICION.

ART. 25 LOS CONTRATISTAS GARANTIZARAN A LAS DEPENDENCIAS EL O LOS IMPOR--
TES QUE POR CONCEPTO DE ANTICIPOS LES OTORGUEN DE CONFORMIDAD CON -
LO FACTADO EN EL CONTRATO RESPECTIVO, Y SE AJUSTARAN A LO -
SIGUIENTE:

- I. LA GARANTIA SERA POR LA TOTALIDAD DEL MONTO CONCEDIDO Y SE CONSTI--
TUIRA MEDIANTE FIANZA OTORGADA POR INSTITUCION DE FIANZAS DEBIDA--
MENTE AUTORIZADA A FAVOR DE LA TESORERIA QUE CORRESPONDA, CONFORME -
A LO DISPUESTO EN EL ART. 35 DE LA LEY, (ART. 39 LAOP) QUE SERA -
PRESENTADA PREVIAMENTE A LA ENTREGA DEL ANTICIPO, DENTRO DE LOS 15 -
DIAS HABILIS, CONTADOS A PARTIR DE QUE EL CONTRATISTA RECIBA COPIA -
DEL CONTRATO O DEL ACTA DE FALLO DE NOTIFICACION SEÑALADA EN LA -
SIGUIENTE FRACCION;

II. PARA EL TRAMITE DE LA GARANTIA DE LA PRIMERA EXHIBICION LA CONVO--
CANTE PROPORCIONARA AL CONTRATISTA COPIA DEL CONTRATO SUSCRITO POR
ESTE O COPIA DEL ACTA DE FALLO DE ADJUDICACION; PARA LOS EJERCICIO
SUBSECUENTES, SE NOTIFICARA POR ESCRITO, EL MONTO DEL ANTICIPO CON-
CEDIDO PARA LA COMPRA Y PRODUCCION DE MATERIALES, EQUIPOS DE INSTA-
LACION PERMANENTE Y DEMAS INSUMOS, CONFORME A LA INVERSION AUTORI--
ZADA, Y

III. LA GARANTIA SUBSISTIRA HASTA LA TOTAL AMORTIZACION DEL ANTICIPO -
CORRESPONDIENTE, EN CUYO CASO, LA CONTRATANTE, DANDO CONOCIMIENTO A
LA TESORERIA QUE LE CORRESPONDA EN LOS TERMINOS DE LEY, LO NOTIFI--
- CARA POR ESCRITO A LA INSTITUCION AFIANZADORA PARA SU CANCELACION.

ART. 26 LA GARANTIA QUE SE OTORQUE A LA DEPENDENCIA PARA EL CUMPLIMIENTO
DEL CONTRATO SE AJUSTARA A LO SIGUIENTE:

I. SE CONSTITUIRA FIANZA POR EL 10 % DEL IMPORTE DE LA OBRA CONTRA--
TADA, MEDIANTE POLIZA DE INSTITUCION AUTORIZADA EXPEDIDA A FAVOR DE
LA TESORERIA QUE CORRESPONDA, CONFORME A LO PREVISTO EN EL ART. 35
DE LA LEY, (ART. 39 LAOP) CUANDO ESTA SE REALICE EN MAS DE UN -
EJERCICIO PRESUPUESTAL, LA FIANZA SE SUBSTITUIRA POR OTRA EQUIVA--
LENTE AL 10 % DEL IMPORTE DE LOS TRABAJOS AUN NO EJECUTADOS, IN--
CLUYENDO EN DICHO IMPORTE LOS MONTOS RELATIVOS A LOS AJUSTES DE -
COSTOS Y CONVENIOS, SI LOS HUBIERE;

II. LA FIANZA DEBERA SER PRESENTADA DENTRO DE LOS 15 DIAS HABILES SI--
GUIENTES, CONTADOS A PARTIR DE LA FECHA EN QUE EL CONTRATISTA HU--
BIERE RECIBIDO COPIA DEL FALLO DE ADJUDICACION O DEL CONTRATO SUS--
CRITO POR ESTE; PARA EJERCICIOS SUBSECUENTES, EL MISMO PLAZO CONTA--
RA A PARTIR DE LA FECHA EN QUE LA INVERSION AUTORIZADA SE NOTIFIQUE
POR ESCRITO AL CONTRATISTA. SI TRANSCURRIDO EL PLAZO RESPECTIVO NO
SE HUBIERA OTORGADO LA FIANZA, LA DEPENDENCIA PODRA DETERMINAR LA -
RESCISION ADMINISTRATIVA DEL CONTRATO;

III. PARA LOS EFECTOS DEL ART. 48 DE LA LEY, (ART. 75 LAOP) EL CONTRA--
TISTA GARANTIZARA LOS TRABAJOS DENTRO DE LOS 15 DIAS HABILES SI--
GUIENTES A LA RECEPCION FORMAL DE LOS MISMOS, SUBSTITUYENDO LA -
FIANZA VIGENTE POR OTRA EQUIVALENTE AL 10 % DEL MONTO TOTAL EJER--
CIDO PARA RESPONDER DE LOS DEFECTOS QUE RESULTEN DE LA REALIZACION
DE LOS MISMOS, DE VICIOS OCULTOS O DE CUALQUIER OTRA RESPONSABILI--
DAD EN QUE HUBIERE INCURRIDO EN LA EJECUCION. LA VIGENCIA DE ESTA -
GARANTIA SERA DE UN AÑO CONTADO A PARTIR DE LA FECHA DE TERMINACION
DE LOS TRABAJOS, LA QUE SE HARA CONSTAR EN EL ACTA DE RECEPCION -
FORMAL DE LOS MISMOS, AL TERMINO DEL CUAL, DE NO HABER INCONFORMI--
DAD DE LA DEPENDENCIA, LA INSTITUCION AFIANZADORA PROCEDERA A SU -
CANCELACION AUTOMATICAMENTE. EN CASO DE PRESENTARSE VICIOS OCULTOS,
LA DEPENDENCIA DEBERA COMUNICARLO DE INMEDIATO Y POR ESCRITO A LA -
CONTRATISTA Y A LA AFIANZADORA, Y

IV. CUANDO LAS OBRAS O LOS SERVICIOS RELACIONADOS CON LAS MISMAS, EN LOS TERMINOS PREVISTOS EN EL CONTRATO RELATIVO, CONSTEN DE PARTES QUE PUEDAN CONSIDERARSE TERMINADAS Y CADA UNA DE ELLAS COMPLETA O UTILIZABLE A JUICIO DE LA DEPENDENCIA Y SE HAYA FACTADO SU RECEPCION EN EL PROPIO CONTRATO, LA FIANZA SE SUJETARA EN LO CONDUCENTE, A LO DISPUESTO EN LA FRACCION ANTERIOR Y DEBERA OTORGARSE PARA CADA UNA DE LAS PARTES DE LOS TRABAJOS RECIBIDOS.

ART. 27 EL OTORGAMIENTO DE LOS ANTICIPOS SE DEBERA PACTAR EN LOS CONTRATOS DE OBRA Y EN LOS DE SERVICIOS RELACIONADOS CON LAS MISMAS, CONFORME A LAS SIGUIENTES BASES:

I. LOS IMPORTES DE LOS ANTICIPOS CONCEDIDOS, DEBERAN SER PUESTOS A DISPOSICION DEL CONTRATISTA CON ANTELACION A LA FECHA QUE PARA INICIO DE LOS TRABAJOS SE SEÑALE EN LA CONVOCATORIA Y EN LAS BASES DE LA LICITACION, MISMA QUE SE ESTIPULARA EN EL CONTRATO RESPECTIVO; EL ATRASO EN LA ENTREGA DEL ANTICIPO, SERA MOTIVO PARA DIFERIR SIN MODIFICAR, EN IGUAL PLAZO, EL PROGRAMA DE EJECUCION PACTADO Y FORMALIZAR MEDIANTE CONVENIO LA NUEVA FECHA DE INICIACION DE LOS TRABAJOS. CUANDO EL CONTRATISTA NO ENTREGUE LA GARANTIA DE LOS ANTICIPOS DENTRO DEL PLAZO SEÑALADO EN LA FRACCION I DEL ART. 25 DE ESTE REGLAMENTO, NO PROCEDERA EL DIFERIMIENTO Y POR LO TANTO DEBERA INICIAR LA OBRA EN LA FECHA ESTABLECIDA.

LOS CONTRATISTAS, EN SU PROPOSICION, DEBERAN CONSIDERAR PARA EL ANALISIS DE FINANCIAMIENTO DE LOS TRABAJOS, EL IMPORTE DE LOS ANTICIPOS;

II. PARA QUE EL CONTRATISTA REALICE EN EL SITIO DE LOS TRABAJOS LA CONSTRUCCION DE SUS OFICINAS, ALMACENES, BODEGAS E INSTALACIONES Y, EN SU CASO, PARA LOS GASTOS DE TRASLADO DE LA MAQUINARIA Y EQUIPO DE CONSTRUCCION E INICIE LOS TRABAJOS, LA CONTRATANTE DEBERA OTORGAR HASTA UN 10 % DE LA ASIGNACION PRESUPUESTAL APROBADA EN EL PRIMER EJERCICIO PARA EL CONTRATO.

CUANDO LOS TRABAJOS SE INICIEN EN EL ULTIMO TRIMESTRE DEL PRIMER EJERCICIO Y EL ANTICIPO RESULTE INSUFICIENTE, LA DEPENDENCIA O ENTIDAD PODRA POR UNICA VEZ Y BAJO SU RESPONSABILIDAD, COMPLEMENTAR EN EL SEGUNDO EJERCICIO LOS GASTOS PARA EL INICIO DE LOS TRABAJOS, HASTA POR EL 10 % DEL IMPORTE DE LA ASIGNACION APROBADA PARA DICHO EJERCICIO, EN ESTE CASO EL CONCURSANTE DEBERA ANEXAR A SU PROPOSICION EL IMPORTE DESGLOSADO POR LOS CONCEPTOS A QUE SE REFIERE ESTA FRACCION;

III. PARA LA COMPRA Y PRODUCCION DE MATERIALES DE CONSTRUCCION, LA ADQUISICION DE EQUIPOS QUE SE INSTALEN PERMANENTEMENTE Y DEMAS INSUMOS SE DEBERA OTORGAR, ADEMAS DEL ANTICIPO PARA INICIO DE LOS TRABAJOS, HASTA UN 20 % DE LA ASIGNACION APROBADA AL CONTRATO EN EL EJERCICIO DE QUE SE TRATE; CUANDO LAS CONDICIONES DE LA OBRA LO REQUIERAN, EL PORCENTAJE PODRA SER MAYOR, EN CUYO CASO SERA NECESARIA LA AUTORIZACION ESCRITA DEL TITULAR DE LA DEPENDENCIA O ENTIDAD O DE LA PERSONA EN QUIEN ESTE HAYA DELEGADO POR ESCRITO TAL FACULTAD.

LOS PAGOS PODRAN EFECTUARSE EN UNA O VARIAS EXHIBICIONES, DE ACUERDO CON LO PACTADO EN EL CONTRATO;

IV. EN LAS CONVOCATORIAS PARA LA ADJUDICACION DE LOS CONTRATOS DE OBRAS PUBLICAS Y EN LA INVITACION PARA PRESENTAR PROPOSICIONES PARA LOS SERVICIOS RELACIONADOS CON LAS MISMAS, SE DEBERAN INDICAR LOS PORCENTAJES QUE SE OTORGARAN POR CONCEPTO DE ANTICIPOS;

V. NO SE OTORGARAN ANTICIPOS PARA EL O LOS CONVENIOS QUE SE CELEBREN EN LOS TERMINOS DEL ART. 41 DE LA LEY, (ART. 70 LAOP) NI PARA LOS IMPORTES RESULTANTES DE LOS AJUSTES DE COSTOS DEL CONTRATO O CONVENIOS, QUE SE GENEREN DURANTE EL EJERCICIO PRESUPUESTAL DE QUE SE TRATE;

VI. LA AMORTIZACION DEBERA EFECTUARSE PROPORCIONALMENTE CON CARGO A CADA UNA DE LAS ESTIMACIONES POR TRABAJOS EJECUTADOS QUE SE FORMULEN, DEBIENDOSE LIQUIDAR EL FALTANTE POR AMORTIZAR EN LA ESTIMACION FINAL.

EL PORCENTAJE INICIAL DE AMORTIZACION SERA EL RESULTADO DE DIVIDIR LA O LAS CANTIDADES RECIBIDAS POR CONCEPTO DE ANTICIPOS ENTRE EL IMPORTE DE LA OBRA; PARA LA AMORTIZACION DE EXHIBICIONES SUBSECUENTES, DEBERA ADICIONARSE AL PORCENTAJE ANTERIOR EL QUE RESULTE DE DIVIDIR EL MONTO DE LA O LAS CANTIDADES RECIBIDAS ENTRE EL IMPORTE DE LA OBRA AUN NO EJECUTADA, EN LA FECHA EN QUE LAS MISMAS SEAN ENTREGADAS AL CONTRATISTA;

VII. EN EL SUPUESTO SEÑALADO EN LA FRACCION III Y PARA LOS EFECTOS DE LA APLICACION DEL ART. 46 DE LA LEY, (ART. 67 LAOP) EL IMPORTE DE LOS AJUSTES RESULTANTES DEBERA AFECTARSE EN UN PORCENTAJE IGUAL AL DE LOS ANTICIPOS CONCEDIDOS, Y

VIII. PARA LA AMORTIZACION DE LOS ANTICIPOS EN LOS CASOS DE RESCISION DE CONTRATO, EL SALDO POR AMORTIZAR SE REINTEGRARA A LA DEPENDENCIA O ENTIDAD EN UN PLAZO NO MAYOR DE 15 DIAS HABILES CONTADOS A PARTIR DE LA FECHA EN QUE LE SEA COMUNICADA LA RESCISION AL CONTRATISTA, PARA LO CUAL SE LE RECONOCERAN LOS MATERIALES QUE TENGA EN OBRA O EN PROCESO DE ADQUISICION DEBIDAMENTE COMPROBADO MEDIANTE LA EXHIBICION CORRESPONDIENTE, CONFORME A LOS DATOS BASICOS DE PRECIOS DEL CONCURSO, CONSIDERANDO LOS AJUSTES DE COSTOS AUTORIZADOS A LA FECHA DE RESCISION, SIEMPRE Y CUANDO SEAN DE LA CALIDAD REQUERIDA, PUEDAN UTILIZARSE EN LA OBRA Y EL CONTRATISTA SE COMPROMETA POR ESCRITO A ENTREGARLOS EN EL SITIO DE LOS TRABAJOS.

EN LOS CONTRATOS RESPECTIVOS SE DEBERA PACTAR QUE EN CASO DE QUE EL CONTRATISTA NO REINTEGRE EL SALDO POR AMORTIZAR, DEBERA PAGAR GASTOS FINANCIEROS CONFORME A UNA TASA QUE SERA IGUAL A LA ESTABLECIDA POR LA LEY DE INGRESOS DE LA FEDERACION, EN LOS CASOS DE PRORROGA PARA EL PAGO DE CREDITO FISCAL. LOS GASTOS FINANCIEROS SE CALCULARAN SOBRE EL SALDO NO AMORTIZADO Y SE COMPUTARAN POR DIAS CALENDARIO DESDE QUE SE VENCIO EL PLAZO HASTA LA FECHA EN QUE SE PONGA LA CANTIDAD A DISPOSICION DE LA CONTRATANTE.

ART. 28 PARA LOS EFECTOS DE LAS FRACCIONES III Y VII DEL ART. 31 DE LA LEY, (ART. 32 LAOP) LAS DEPENDENCIAS Y ENTIDADES EXIGIRAN EXCLUSIVAMENTE A LOS INTERESADOS QUE CUMPLAN CON LOS REQUISITOS SIGUIENTES:

- I. CAPITAL CONTABLE MINIMO REQUERIDO CON BASE EN LOS ULTIMOS ESTADOS FINANCIEROS AUDITADOS O EN SU ULTIMA DECLARACION FISCAL;
- II. REGISTRO EN EL PADRON DE CONTRATISTAS DE OBRAS PUBLICAS QUE CONTENGA LA O LAS ESPECIALIDADES PARA EJECUTAR LA OBRA ESPECIFICA DE QUE SE TRATE O CUANDO SEA EL CASO, LA DOCUMENTACION A QUE SE REFIEREN LOS ARTICULOS 19 Y 20 DE ESTE ORDENAMIENTO. LA EXIGENCIA DE ESPECIALIDADES GENERICAS, SOLO PROCEDERA PARA LA REALIZACION DE TRABAJOS QUE REQUIERAN DE LA APLICACION DE TODAS LAS CLAVES EN ELLAS CONTENIDAS;
- III. TESTIMONIO DEL ACTA CONSTITUTIVA Y MODIFICACIONES EN SU CASO, SEGUN SU NATURALEZA JURIDICA;
- IV. DE ACUERDO CON LAS DISPOSICIONES LEGALES APLICABLES, REGISTRO ACTUALIZADO EN LA CAMARA QUE LE CORRESPONDA;
- V. RELACION DE LOS CONTRATOS DE OBRAS EN VIGOR QUE TENGAN CELEBRADOS TANTO CON LA ADMINISTRACION PUBLICA, ASI COMO CON LOS PARTICULARES, SEÑALANDO EL IMPORTE TOTAL CONTRATADO Y EL IMPORTE POR EJERCER DESGLOSADO POR ANUALIDADES;
- VI. CAPACIDAD TECNICA. Y
- VII. DECLARACION ESCRITA Y BAJO PROTESTA DE DECIR VERDAD DE NO ENCONTRARSE EN LOS SUFUESTOS DEL ART. 37 DE LA LEY. (ART. 41 LAOP)

TRATANDOSE DE OBRAS FINANCIADAS CON CREDITOS EXTERNOS OTORGADOS AL GOBIERNO FEDERAL O CON SU AVAL, LAS BASES, LINEAMIENTOS Y REQUISITOS PARA LA INSCRIPCION SERAN ESTABLECIDOS EN CADA CASO POR LA SECRETARIA, ATENDIENDO A LAS CONDICIONES, CIRCUNSTANCIAS, MONTOS Y COMPLEJIDAD DE LOS TRABAJOS.

HABIENDOSE SATISFECHO LOS REQUISITOS SEÑALADOS Y, SEGUN EL CASO, PAGADO A LA DEPENDENCIA O ENTIDAD EL COSTO DE LA DOCUMENTACION E INFORMACION NECESARIA PARA PREPARAR SU PROPOSICION, EL INTERESADO QUEDARA INSCRITO Y TENDRA DERECHO A PRESENTARLA.

ART. 29 PARA LOS EFECTOS DEL TERCER PARRAFO DEL ART. 57 DE LA LEY, (ART. 82 LAOP) LOS PLAZOS PARA LA INSCRIPCION, PREPARACION DE PROPOSICIONES Y ACTO DE APERTURA DE OFERTAS, SERAN FIJADOS POR LA CONVOCANTE DE ACUERDO AL MONTO, CARACTERISTICAS, ESPECIALIDAD, CONDICIONES Y COMPLEJIDAD DE LOS TRABAJOS.

SE DEBERA CONVOCAR POR ESCRITO A CUANDO MENOS TRES PERSONAS Y COMPROBAR QUE ESTAS CUENTAN CON LA ESPECIALIDAD REQUERIDA PARA EL CONCURSO, DE CONFORMIDAD CON EL PADRON DE CONTRATISTAS DE OBRAS PUBLICAS. LOS INTERESADOS QUE ACEPTEN PARTICIPAR QUEDARAN OBLIGADOS A PRESENTAR PROPUESTA, LA CUAL DEBERA SER ADMITIDA POR LA

CONVOCANTE Y DEBERAN SER APERCIBIDOS DE QUE EL INCUMPLIMIENTO DE ESTA OBLIGACION SERA MOTIVO PARA QUE LA DEPENDENCIA O ENTIDAD SOLICITE A LA SECRETARIA LA APLICACION DEL ART. 24 DE LA LEY.

PARA LLEVAR A CABO LA ADJUDICACION SE DEBERA CONTAR CON UN MINIMO DE 3 PROPUESTAS, EN CASO DE NO CONTAR CON ESTAS, SE DECLARARA DESIERTO EL CONCURSO Y SE CONVOCARA NUEVAMENTE.

LA ADJUDICACION DEL CONTRATO, INVARIABLEMENTE DEBERA SER A FAVOR DE LA PERSONA CUYA PROPOSICION SOLVENTE RESULTE LA ECONOMICAMENTE MAS BAJA EN LOS TERMINOS DEL ART. 34 DEL PRESENTE ORDENAMIENTO.

ART. 30 LA INFORMACION Y DOCUMENTACION MINIMA QUE LAS DEPENDENCIAS Y ENTIDADES PROPORCIONARAN A LOS INTERESADOS PARA PREPARAR SU PROPOSICION SERA:

- I. ORIGEN DE LOS FONDOS PARA REALIZAR LOS TRABAJOS Y EL IMPORTE ESTIMADO PARA EL PRIMER EJERCICIO, EN EL CASO DE OBRAS QUE REBASAN UN EJERCICIO PRESUPUESTAL;
- II. PORCENTAJES, FORMA Y TERMINOS DEL O LOS ANTICIPOS QUE SE CONCEDAN Y TRATANDOSE DE ENTIDADES, DATOS SOBRE LA GARANTIA DE SERIEDAD EN LA PROPOSICION;
- III. LUGAR, FECHA Y HORA PARA LA VISITA AL SITIO DE REALIZACION DE LOS TRABAJOS LA QUE SE DEBERA LLEVAR A CABO DENTRO DE UN PLAZO NO MENOR DE 3 DIAS HABILES CONTADOS A PARTIR DE LA FECHA LIMITE PARA LA INSCRIPCION, NI MENOR DE 7 DIAS HABILES ANTERIORES A LA FECHA Y HORA DEL ACTO DE APERTURA DE PROPOSICIONES;
- IV. FECHA DE INICIO DE LOS TRABAJOS Y FECHA ESTIMADA DE TERMINACION;
- V. PROYECTOS ARQUITECTONICOS Y DE INGENIERIA QUE SE REQUIERAN PARA PREPARAR LA PROPOSICION; NORMAS DE CALIDAD DE LOS MATERIALES Y ESPECIFICACIONES DE CONSTRUCCION APLICABLES; CATALOGO DE CONCEPTOS, CANTIDADES Y UNIDADES DE TRABAJO; RELACION DE CONCEPTOS DE TRABAJO, DE LOS CUALES DEBERAN PRESENTAR ANALISIS Y RELACION DE LOS COSTOS BASICOS DE MATERIALES, MANO DE OBRA Y MAQUINARIA DE CONSTRUCCION QUE INTERVIENEN EN LOS ANALISIS ANTERIORES;
- VI. RELACION DE MATERIALES Y EQUIPOS DE INSTALACION PERMANENTE, QUE EN SU CASO, PROPORCIONE LA CONVOCANTE;
- VII. MODELO DE CONTRATO, Y
- VIII. LOS CRITERIOS DETALLADOS PARA LA ADJUDICACION QUE DISPONE LA FRACCION VIII DEL ART. 31 DE LA LEY. (ART. 32 LAOP)

ART. 31 LA PROPOSICION QUE EL CONCURSANTE DEBERA ENTREGAR EN EL ACTO DE -
PRESENTACION Y APERTURA, CONTENDRA SEGUN LAS CARACTERISTICAS DE -
LA OBRA:

- I. GARANTIA DE SERIEDAD Y CARTA DE COMPROMISO DE LA PROPOSICION;
- II. MANIFESTACION ESCRITA DE CONOCER EL SITIO DE LOS TRABAJOS;
- III. CATALOGO DE CONCEPTOS, UNIDADES DE MEDICION, CANTIDADES DE TRABAJO, PRECIOS UNITARIOS PROPUESTOS E IMPORTES PARCIALES Y EL TOTAL DE LA PROPOSICION;
- IV. DATOS BASICOS DE COSTOS DE MATERIALES PUESTOS EN EL SITIO DE LOS -
TRABAJOS, DE LA MANO DE OBRA Y DEL USO DE LA MAQUINARIA DE CONS- -
TRUCCION;
- V. ANALISIS DE PRECIOS UNITARIOS DE LOS CONCEPTOS SOLICITADOS, ESTRUC-
TURADOS CON COSTOS DIRECTOS, COSTOS DE FINANCIAMIENTO DE LOS TRABA-
JOS Y CARGO POR UTILIDAD. EL PROCEDIMIENTO DE ANALISIS DE LOS PRE-
CIOS UNITARIOS, PODRA SER POR ASIGNACION DE RECURSOS CALENDARIZADOS
O POR EL RENDIMIENTO POR HORA O TURNO.

LOS COSTOS DIRECTOS INCLUIRAN LOS CARGOS POR CONCEPTO DE MATERIA- -
LES, MANO DE OBRA, HERRAMIENTAS, MAQUINARIA Y EQUIPO DE CONSTRUC- -
CION.

LOS COSTOS INDIRECTOS ESTARAN REPRESENTADOS COMO UN PORCENTAJE DEL
COSTO DIRECTO. DICHS COSTOS SE DESGLOSARAN EN LOS CORRESPONDIENTES
A LA ADMINISTRACION DE OFICINAS CENTRALES, DE LA OBRA Y SEGUROS Y -
FIANZAS.

EL COSTO DE FINANCIAMIENTO DE LOS TRABAJOS, ESTARA REPRESENTADO POR
UN PORCENTAJE DE LA SUMA DE LOS COSTOS DIRECTOS E INDIRECTOS; PARA
LA DETERMINACION DE ESTE COSTO DEBERAN CONSIDERARSE LOS GASTOS QUE
REALIZARA EL CONTRATISTA EN LA EJECUCION DE LOS TRABAJOS, LOS PAGOS
POR ANTICIPOS Y ESTIMACIONES QUE RECIBIRA Y LA TASA DE INTERES QUE
APLICARA, DEBIENDO ADJUNTARSE EL ANALISIS CORRESPONDIENTE.

EL CARGO POR UTILIDAD, SERA FIJADO POR EL CONTRATISTA MEDIANTE UN -
PORCENTAJE SOBRE LA SUMA DE LOS COSTOS DIRECTOS, INDIRECTOS Y DE -
FINANCIAMIENTO;

- VI. PROGRAMAS DE EJECUCION DE LOS TRABAJOS, UTILIZACION DE LA MAQUINA--
RIA Y EQUIPO DE CONSTRUCCION, ADQUISICION DE MATERIALES Y EQUIPOS -
DE INSTALACION PERMANENTE, ASI COMO UTILIZACION DEL PERSONAL TECNI-
CO, ADMINISTRATIVO Y DE SERVICIOS ENCARGADO DE LA DIRECCION, SUPER-
VISION Y ADMINISTRACION DE LOS TRABAJOS, EN LA FORMA Y TERMINOS -
SOLICITADOS;
- VII. RELACION DE MAQUINARIA Y EQUIPO DE CONSTRUCCION INDICANDO SI ES DE
SU PROPIEDAD, Y SU UBICACION FISICA.

TRATANDOSE DE PROPUESTAS QUE PRESENTEN CONCURSANTES EXTRANJEROS, --
ESTOS DEBERAN ACREDITAR QUE LA INTEGRACION DE LAS MISMAS PARTIO DE --
IGUALES CONDICIONES EN CUANTO A PRECIO, COSTO, FINANCIAMIENTO, --
OPORTUNIDAD Y DEMAS QUE RESULTEN PERTINENTES, DE LAS QUE HUBIEREN --
SERVIDO A LOS NACIONALES PARA INTEGRAR LAS SUYAS.

ART. 32 LA DEPENDENCIA O ENTIDAD INVITARA AL ACTO DE APERTURA DE PROPOSI-
CIONES A LA CAMARA QUE CORRESPONDA Y A LAS DEPENDENCIAS QUE CON--
FORME A SUS ATRIBUCIONES DEBAN ASISTIR, ASI COMO A OTROS SERVIDO-
RES PUBLICOS O REPRESENTANTES DEL SECTOR PRIVADO QUE CONSIDERE --
CONVENIENTE, CON UNA ANTICIPACION NO MENOR DE 5 DIAS HABILES A LA
FECHA DEL ACTO.

ART. 33 EL ACTO DE PRESENTACION Y APERTURA DE PROPOSICIONES SERA PRESID-
DO POR EL SERVIDOR PUBLICO QUE DESIGNE LA CONVOCANTE, QUIEN SERA
LA UNICA AUTORIDAD FACULTADA PARA ACEPTAR O DESECHAR CUALQUIER --
PROPOSICION DE LAS QUE HUBIEREN PRESENTADO, EN LOS TERMINOS DE LA
LEY Y ESTE REGLAMENTO, Y SE LLEVARA A CABO EN LA FORMA SIGUIENTE:

- I. SE INICIARA EN LA FECHA, LUGAR Y HORA SEÑALADOS. LOS CONCURSANTES --
AL SER NOMBRADOS ENTREGARAN SU PROPOSICION Y DEMAS DOCUMENTACION --
REQUERIDA EN SOBRE CERRADO EN FORMA INVOLABLE;
- II. SE PROCEDERA A LA APERTURA DE LOS SOBRES Y NO SE DARA LECTURA A LA
POSTURA ECONOMICA DE AQUELLAS PROPOSICIONES QUE NO CONTENGAN TODOS
LOS DOCUMENTOS O HAYAN OMITIDO ALGUN REQUISITO, LAS QUE SERAN DESE-
CHADAS;
- III. EL SERVIDOR PUBLICO QUE PRESIDEA EL ACTO LEERA EN VOZ ALTA, CUANDO --
MENOS, EL IMPORTE TOTAL DE CADA UNA DE LAS PROPOSICIONES ADMITIDAS;
- IV. LOS PARTICIPANTES EN EL ACTO RUBRICARAN TODOS LOS DOCUMENTOS DE LAS
PROPOSICIONES EN QUE SE CONSIGNEN LOS PRECIOS Y EL IMPORTE TOTAL DE
LOS TRABAJOS MOTIVO DEL CONCURSO;
- V. SE ENTREGARA A TODOS LOS CONCURSANTES UN RECIBO POR LA GARANTIA --
OTORGADA;
- VI. SE LEVANTARA EL ACTA CORRESPONDIENTE EN LA QUE SE HARA CONSTAR LAS
PROPOSICIONES RECTBIDAS, SUS IMPORTES, ASI COMO LAS QUE HUBIEREN --
SIDO RECHAZADAS Y LAS CAUSAS QUE MOTIVARON EL RECHAZO, EL ACTA SERA
FIRMADA POR TODOS LOS PARTICIPANTES Y SE ENTREGARA A CADA UNO COPIA
DE LA MISMA. SE INFORMARA A LOS PRESENTES: LA FECHA, LUGAR Y HORA --
EN QUE SE DARA A CONOCER EL FALLO; ESTA FECHA DEBERA QUEDAR COM- --
PRENDIDA DENTRO DE UN PLAZO QUE NO EXCEDERA DE 20 DIAS HABILES CON-
TADOS A PARTIR DE LA FECHA DE APERTURA DE PROPOSICIONES. LA OMISION
DE FIRMA POR PARTE DE LOS CONCURSANTES NO INVALIDARA EL CONTENIDO Y
EFECTOS DEL ACTA, Y

VII. SI NO SE RECIBE PROPOSICION ALGUNA O TODAS LAS PRESENTADAS FUEREN - DESECHADAS SE DECLARARA DESIERTO EL CONCURSO, SITUACION QUE QUEDARA ASENTADA EN EL ACTA.

ART. 34 LA DEPENDENCIA O ENTIDAD CONVOCANTE PARA DETERMINAR LA SOLVENCIA DE LAS PROPOSICIONES Y EFECTUAR EL ANALISIS COMPARATIVO Y DICTAMEN A QUE SE REFIERE EL ART. 36 DE LA LEY, (ART. 46 LAOP) DEBERA CONSIDERAR:

A. EN LOS ASPECTOS PREPARATORIOS PARA EL ANALISIS COMPARATIVO DE LAS PROPOSICIONES:

I. CONSTATAR QUE LAS PROPOSICIONES RECIBIDAS EN EL ACTO DE APERTURA, INCLUYAN LA INFORMACION, DOCUMENTOS Y REQUISITOS SOLICITADOS EN LAS BASES DE LA LICITACION; LA FALTA DE ALGUNO DE ELLOS A QUE ALGUN RUBRO EN LO INDIVIDUAL ESTE INCOMPLETO, SERA MOTIVO PARA DESECHAR LA PROPUESTA;

II. COMPROBAR QUE EL CONTRATISTA CUENTE, EN SU REGISTRO EN EL PADRON DE CONTRATISTAS DE OBRAS PUBLICAS, CON LA ESPECIALIDAD PARA LA OBRA ESPECIFICA DE QUE SE TRATE; QUE ESTE AL CORRIENTE EN EL PAGO DE LOS DERECHOS CORRESPONDIENTES Y QUE CUMPLA CON LOS DEMAS ASPECTOS DE CARACTER LEGAL QUE SE HAYAN ESTABLECIDO EN LAS BASES DE LA LICITACION;

III. VERIFICAR, EN EL ASPECTO TECNICO, QUE EL PROGRAMA DE EJECUCION SEA FACTIBLE DE REALIZAR CON LOS RECURSOS CONSIDERADOS POR EL CONTRATISTA EN EL PLAZO SOLICITADO Y, QUE LAS CARACTERISTICAS, ESPECIFICACIONES Y CALIDAD DE LOS MATERIALES QUE DEBAN SUMINISTRAR CONSIDERADOS EN EL LISTADO CORRESPONDIENTE, SEAN DE LAS REQUERIDAS POR LA DEPENDENCIA O ENTIDAD, Y

IV. REVISAR, EN EL ASPECTO ECONOMICO, QUE SE HAYAN CONSIDERADO PARA EL ANALISIS, CALCULO E INTEGRACION DE LOS PRECIOS UNITARIOS, LOS SALARIOS Y PRECIOS VIGENTES DE LOS MATERIALES Y DEMAS INSUMOS EN LA ZONA O REGION DE QUE SE TRATE; QUE EL CARGO POR MAQUINARIA Y EQUIPO DE CONSTRUCCION, SE HAYA DETERMINADO CON BASE EN EL PRECIO Y RENDIMIENTO DE ESTOS CONSIDERADOS COMO NUEVOS Y ACORDE CON LAS CONDICIONES DE EJECUCION DEL CONCEPTO DE TRABAJO CORRESPONDIENTE; QUE EL MONTO DEL COSTO INDIRECTO INCLUYA LOS CARGOS POR INSTALACIONES, SERVICIOS, SUELDOS Y PRESTACIONES DEL PERSONAL TECNICO Y ADMINISTRATIVO Y DEMAS CARGOS DE NATURALEZA ANALOGA, Y QUE EN EL COSTO POR FINANCIAMIENTO SE HAYA CONSIDERADO LA REPERCUSION DE LOS ANTICIPOS.

LAS PROPOSICIONES QUE SATISFAGAN TODOS LOS ASPECTOS SEÑALADOS EN LAS FRACCIONES ANTERIORES, SE CALIFICARAN COMO SOLVENTES Y, POR TANTO, SOLO ESTAS SERAN CONSIDERADAS PARA EL ANALISIS COMPARATIVO, DEBIENDOSE DESECHAR LAS RESTANTES.

B. EN LOS ASPECTOS PREPARATORIOS PARA LA EMISION DEL FALLO:

- I. ELABORAR UN DICTAMEN, CON BASE EN EL RESULTADO DEL ANALISIS COMPARATIVO, QUE SERVIRA COMO FUNDAMENTO PARA QUE EL TITULAR O EL SERVIDOR PUBLICO EN QUIEN HAYA DELEGADO ESTA FACULTAD, EMITA EL FALLO CORRESPONDIENTE, Y
- II. SEÑALAR EN EL DICTAMEN MENCIONADO, LOS CRITERIOS UTILIZADOS PARA LA EVALUACION DE LAS PROPOSICIONES; LOS LUGARES CORRESPONDIENTES A LOS PARTICIPANTES CUYAS PROPUESTAS SEAN SOLVENTES, INDICANDO EL MONTO DE CADA UNA DE ELLAS Y LAS PROPOSICIONES DESECHADAS CON LAS CAUSAS QUE ORIGINARON SU EXCLUSION.

EL CONTRATO RESPECTIVO DEBERA ASIGNARSE A LA PERSONA QUE DE ENTRE LOS PROPONENTES HAYA PRESENTADO LA POSTURA SOLVENTE MAS BAJA. EN CASO DE QUE TODAS LAS PROPOSICIONES FUERAN DESECHADAS, SE DECLARARA DESIERTO EL CONCURSO.

ART. 35 LA DEPENDENCIA O ENTIDAD DARA A CONOCER EL FALLO DEL CONCURSO DE QUE SE TRATE, EN EL LUGAR, FECHA Y HORA SEÑALADOS PARA TAL EFECTO, DECLARANDO CUAL CONCURSANTE FUE SELECCIONADO PARA EJECUTAR LOS TRABAJOS OBJETO DEL CONCURSO Y LE ADJUDICARA EL CONTRATO CORRESPONDIENTE; ACTO AL QUE SERAN INVITADAS LAS PERSONAS QUE HAYAN PARTICIPADO EN LA PRESENTACION Y APERTURA DE PROPOSICIONES. PARA CONSTANCIA DE FALLO SE LEVANTARA ACTA, LA CUAL FIRMARAN LOS ASISTENTES, A QUIENES SE LES ENTREGARA COPIA DE LA MISMA, CONTENIENDO ADEMAS DE LA DECLARACION ANTERIOR, LOS DATOS DE IDENTIFICACION DEL CONCURSO Y DE LOS TRABAJOS OBJETO DEL MISMO; LUGAR Y HORA EN QUE SE FIRMARA EL CONTRATO RESPECTIVO EN LOS TERMINOS DE LA LEY, Y LA FECHA DE INICIACION DE LOS TRABAJOS. LA OMISION DE FIRMA POR PARTE DE LOS CONCURSANTES NO INVALIDARA EL CONTENIDO Y EFECTOS DEL ACTA.

EN EL SUPUESTO DE QUE EL POSTOR A QUIEN SE HAYA ADJUDICADO EL CONTRATO NO SE ENCUENTRE PRESENTE, SE LE NOTIFICARA POR ESCRITO ANEXANDO COPIA DEL ACTA DE FALLO.

ART. 36 EL CONCURSANTE A QUIEN SE ADJUDIQUE EL CONTRATO DEBERA ENTREGAR SEGUN EL CASO:

- I. LOS ANALISIS DE PRECIOS QUE COMPLEMENTEN LA TOTALIDAD DE LOS CONCEPTOS DEL CATALOGO PROPORCIONADO, EN UN PLAZO NO MAYOR DE 10 DIAS HABILES CONTADOS A PARTIR DE LA FECHA DEL FALLO, Y
- II. EL PROGRAMA DE EJECUCION DE LOS TRABAJOS, DETALLADO POR CONCEPTOS, CONSIGNANDO POR PERIODOS LAS CANTIDADES POR EJECUTAR E IMPORTES CORRESPONDIENTES; UNA VEZ CONSIDERADO, SEGUN EL CASO, EL PROGRAMA DE SUMINISTROS QUE LA DEPENDENCIA O ENTIDAD HAYA ENTREGADO A LA CONTRATISTA REFERENTE A MATERIALES, MAQUINARIA, EQUIPOS, APARATOS, INSTRUMENTOS Y ACCESORIOS DE INSTALACION PERMANENTE.

LOS PROGRAMAS ANTERIORMENTE SEÑALADOS, DEBERAN CONVENIRSE CON LA DEPENDENCIA O ENTIDAD Y SE ENTREGARAN A LA FIRMA DEL CONTRATO O DENTRO DE LOS 20 DIAS HABILES SIGUIENTES AL DE LA FECHA DEL FALLO DE ADJUDICACION.

ART. 37 CUANDO POR CIRCUNSTANCIAS IMPREVISIBLES LA DEPENDENCIA SE ENCUEN-
TRE IMPOSIBILITADA PARA DICTAR EL FALLO EN LA FECHA PREVISTA EN -
EL ACTO DE PRESENTACION DE PROPOSICIONES, PODRA DIFERIR POR UNA -
SOLA VEZ SU CELEBRACION, DEBIENDO COMUNICAR PREVIAMENTE POR ES- -
CRITO A LOS INTERESADOS E INVITADOS LA NUEVA FECHA QUE HUBIERE -
FIJADO, LA QUE EN TODO CASO QUEDARA COMPRENDIDA DENTRO DE LOS 20
DIAS HABILES SIGUIENTES CONTADOS A PARTIR DE LA FECHA FIJADA EN -
PRIMER TERMINO.

ART. 38 SI LA DEPENDENCIA O ENTIDAD NO FIRMARE EL CONTRATO RESPECTIVO -
DENTRO DE LOS 20 DIAS HABILES SIGUIENTES AL DE LA ADJUDICACION, -
EL CONTRATISTA FAVORECIDO SIN INCURRIR EN RESPONSABILIDAD PODRA -
DETERMINAR NO EJECUTAR LA OBRA.

EN ESTE SUPUESTO, LA DEPENDENCIA O ENTIDAD DEBERA REGRESARLE LA -
GARANTIA OTORGADA PARA EL SOSTENIMIENTO DE SU PROPOSICION, E IN--
DEMNIZARLE DE LOS GASTOS NO RECUPERABLES EN QUE HUBIERE INCURRIDO
EL CONTRATISTA PARA PREPARAR Y ELABORAR SU PROPUESTA.

ART. 39 CUANDO EL CONTRATISTA A QUIEN SE HUBIERE ADJUDICADO EL CONTRATO -
NO FIRMARE ESTE O SI HABIENDOLO FIRMADO NO CONSTITUYE LA GARANTIA
DE CUMPLIMIENTO EN EL PLAZO ESTABLECIDO, PERDERA EN FAVOR DE LA -
CONVOCANTE LA GARANTIA DE SERIEDAD DE SU PROPOSICION.

ART. 40 SIN PERJUICIO DE LAS MODALIDADES QUE SE CONVENGAN EN FUNCION DE -
LAS PARTICULARIDADES DE CADA CONTRATO, CUYOS MODELOS DARA A CONO-
CER LA SECRETARIA, FORMARA PARTE DE LAS ESTIPULACIONES DEL PROPIO
CONTRATO LO REFERENTE A:

- I. LA AUTORIZACION DE LA INVERSION PARA CUBRIR EL COMPROMISO DERIVADO
DEL CONTRATO Y LA PARTIDA PRESUPUESTAL QUE SE AFECTARA, ASI COMO LA
FECHA DE INICIACION Y TERMINACION DE LOS TRABAJOS;
- II. PORCENTAJES, NUMERO Y FECHAS DE LAS EXHIBICIONES Y AMORTIZACION DE
LOS ANTICIPOS PARA INICIO DE LOS TRABAJOS Y PARA COMPRA O PRODUC- -
CION DE LOS MATERIALES;
- III. FORMA Y TERMINOS DE GARANTIZAR LA CORRECTA INVERSION DE LOS ANTICI-
POS, EL CUMPLIMIENTO DEL CONTRATO Y EN SU CASO, CONVENIO;
- IV. PLAZOS, FORMA Y LUGAR DE PAGO DE LAS ESTIMACIONES DE TRABAJOS EJE--
CUTADOS, ASI COMO DE LOS AJUSTES DE COSTOS;
- V. MONTOS DE LAS PENAS CONVENCIONALES QUE SE APLICARAN POR DIA DE -
ATRASO IMPUTABLE AL CONTRATISTA, EN LA ENTREGA DE PARTES O ELEMEN--
TOS ESTRUCTURALES O DE INSTALACIONES, DEFINIDAS E IDENTIFICABLES DE
LA OBRA PARA EL USO DE TERCEROS O PARA INICIAR LOS TRABAJOS EN QUE
INTERVENGAN OTROS CONTRATISTAS EN LA MISMA AREA DE TRABAJO, O POR -
INCUMPLIMIENTO EN LA FECHA PACTADA EN EL CONTRATO PARA LA TERMINA--
CION DE LA OBRA.

LOS DIAS DE ATRASO SE DETERMINARAN A PARTIR DE LAS FECHAS DE TERMINACION FIJADAS EN EL PROGRAMA DE EJECUCION A QUE SE REFIERE EL ART 36, FRACCION II, DE ESTE REGLAMENTO, CON LOS AJUSTES ACORDADOS POR LAS PARTES.

LAS PENAS SEÑALADAS SON INDEPENDIENTES DE LAS QUE SE CONVENGAN PARA ASEGURAR EL INTERES GENERAL, RESPECTO DE LAS OBLIGACIONES ESPECIFICAS DE CADA CONTRATO Y SERAN SIN PERJUICIO DE LA FACULTAD QUE TIENEN LAS DEPENDENCIAS Y ENTIDADES PARA EXIGIR EL CUMPLIMIENTO DEL CONTRATO O RESCINDIRLO, Y

VI. PROCEDIMIENTO DE AJUSTE DE COSTOS QUE DEBERA SER PROPUESTO DESDE LAS BASES DEL CONCURSO POR LA DEPENDENCIA O ENTIDAD, DE ENTRE ALGUNO DE LOS SEÑALADOS EN EL ART. 50 DE ESTE REGLAMENTO, EL CUAL DEBERA PERMANECER VIGENTE DURANTE EL EJERCICIO DEL CONTRATO.

ART. 41 EN NINGUN CASO LOS DERECHOS Y OBLIGACIONES DERIVADOS DE LOS CONTRATOS PARA REALIZACION DE LAS OBRAS PUBLICAS, PODRAN SER CEDIDOS EN TODO O EN PARTE A OTRAS PERSONAS FISICAS O MORALES DISTINTAS DE AQUELLA A LA QUE SE LE HUBIERE ADJUDICADO EL CONTRATO, CON EXCEPCION DE LOS DERECHOS DE COBRO SOBRE LAS ESTIMACIONES POR TRABAJOS EJECUTADOS QUE CUENTEN CON LA APROBACION PREVIA Y POR ESCRITO DE LA CONTRATANTE.

TAMPOCO PODRAN SER OBJETO DE SUBCONTRATACION LAS OBRAS SALVO EN LOS SUPUESTOS Y CON ARREGLO A LOS REQUISITOS PREVISTOS EN EL ULTIMO PARRAFO DEL ART. 38 DE LA LEY. (ART. 62 LAOF)

ART. 42 PARA LOS EFECTOS DEL ART. 39 DE LA LEY, (ART. 57 LAOF) SE ENTENDERA POR:

I. PRECIO UNITARIO, EL IMPORTE DE LA REMUNERACION O PAGO TOTAL QUE DEBE CUBRIRSE AL CONTRATISTA POR UNIDAD DE CONCEPTO DE TRABAJO TERMINADO; EJECUTADO CONFORME AL PROYECTO, ESPECIFICACIONES DE CONSTRUCCION Y NORMAS DE CALIDAD, Y

II. PRECIO ALZADO, EL IMPORTE DE LA REMUNERACION O PAGO TOTAL FIJO QUE DEBE CUBRIRSE AL CONTRATISTA POR LA OBRA TOTALMENTE TERMINADA Y EJECUTADA EN EL PLAZO ESTABLECIDO CONFORME AL PROYECTO, ESPECIFICACIONES Y NORMAS DE CALIDAD REQUERIDAS Y CUANDO SEA EL CASO, PROBADA Y OPERANDO SUS INSTALACIONES.

LOS CONTRATOS QUE SE CELEBREN BAJO ESTA MODALIDAD, NO SERAN SUSCEPTIBLES DE MODIFICARSE EN MONTO O PLAZO NI ESTARAN SUJETOS A AJUSTES DE COSTOS.

ART. 43 LA DEPENDENCIA O ENTIDAD PROVEERA LO NECESARIO PARA QUE SE CUBRAN AL CONTRATISTA:

- I. EL O LOS ANTICIPOS DENTRO DE UN PLAZO NO MAYOR DE 15 DIAS HABILES -
CONTADOS A PARTIR DE LA FECHA EN QUE HUBIERE ENTREGADO EN FORMA -
SATISFACTORIA LA O LAS FIANZAS CORRESPONDIENTES;
- II. LAS ESTIMACIONES POR TRABAJOS EJECUTADOS DENTRO DE UN PLAZO NO -
MAYOR DE 30 DIAS HABILES, CONTADOS A PARTIR DE LA FECHA EN QUE SE -
HUBIEREN ACEPTADO Y FIRMADO LAS ESTIMACIONES POR LAS PARTES, FECHA
QUE SE HARA CONSTAR EN LA BITACORA Y EN LAS PROPIAS ESTIMACIONES, Y
- III. EL AJUSTE DE COSTOS QUE CORRESPONDA A LOS TRABAJOS EJECUTADOS CON--
FORME A LAS ESTIMACIONES CORRESPONDIENTES, DENTRO DE UN PLAZO NO -
MAYOR DE 30 DIAS HABILES, CONTADOS A PARTIR DE QUE LA DEPENDENCIA O
ENTIDAD EMITA EL OFICIO DE RESOLUCION QUE ACUERDE EL AUMENTO O RE--
DUCCION RESPECTIVO.

PARA EFECTOS DEL PAGO OPORTUNO LAS DEPENDENCIAS RADICARAN LOS DOCU-
MENTOS DE PAGO EN LA TESORERIA DE LA FEDERACION CON 7 DIAS HABILES
DE ANTELACION AL VENCIMIENTO DEL PLAZO Y CON 4 DIAS HABILES RESPEC-
TO DE LAS QUE RADIQUEN EN LO FORANELO.

LOS SERVIDORES PUBLICOS DE LAS AREAS TECNICAS Y ADMINISTRATIVAS QUE
PREVEAN, AUTORIZEN O EFECTUEN LOS PAGOS EN LAS DEPENDENCIAS Y ENTI-
DADES, SERAN RESPONSABLES EN SU AMBITO DE COMPETENCIA DEL ESTRICTO
CUMPLIMIENTO DE ESTE ARTICULO, Y DEBERAN ESTABLECER Y OBSERVAR LOS
PROCEDIMIENTOS, FORMA Y TERMINOS PREVISTOS PARA LOS TRAMITES CO- -
RRESPONDIENTES.

- ART 14 EN EL CASO DE INCUMPLIMIENTO EN LOS PAGOS DE ESTIMACIONES Y DE -
AJUSTES DE COSTOS, LA DEPENDENCIA O ENTIDAD, A SOLICITUD DEL CON-
TRATISTA, DEBERA PAGAR GASTOS FINANCIEROS CONFORME A UNA TASA QUE
SERA IGUAL A LA ESTABLECIDA POR LA LEY DE INGRESOS DE LA FEDERA--
CION EN LOS CASOS DE PRORROGA PARA EL PAGO DE CREDITO FISCAL. LOS
CARGOS FINANCIEROS SE CALCULARAN SOBRE LAS CANTIDADES NO PAGADAS
Y SE COMPUTARAN POR DIAS CALENDARIO DESDE QUE SE VENCIO EL PLAZO,
HASTA LA FECHA EN QUE SE PONGAN LAS CANTIDADES A DISPOSICION DEL
CONTRATISTA.

TRATANDOSE DE PAGOS EN EXCESO QUE HAYA RECIBIDO EL CONTRATISTA, -
ESTE DEBERA REINTEGRAR LAS CANTIDADES PAGADAS EN EXCESO, MAS -
LOS INTERESES CORRESPONDIENTES, CONFORME A UNA TASA QUE SERA -
IGUAL A LA ESTABLECIDA POR LA LEY DE INGRESOS DE LA FEDERACION EN
LOS CASOS DE PRORROGA PARA EL PAGO DE CREDITO FISCAL. LOS CARGOS
SE CALCULARAN SOBRE LAS CANTIDADES PAGADAS EN EXCESO EN CADA CASO
Y SE COMPUTARAN POR DIAS CALENDARIO DESDE LA FECHA DEL PAGO HASTA
LA FECHA EN QUE SE PONGAN EFECTIVAMENTE LAS CANTIDADES A DISPOSI-
CION DEL ORGANISMO EJECUTOR. LO PREVISTO EN ESTE PARRAFO SE DEBE-
RA FACTAR EN LOS CONTRATOS RESPECTIVOS.

ART. 45 LAS ESTIMACIONES SE DEBERAN FORMULAR CON UNA PERIODICIDAD NO MAYOR DE UN MES EN LA FECHA DE CORTE QUE FIJE LA DEPENDENCIA O ENTIDAD. PARA TAL EFECTO:

- I. EL CONTRATISTA DEBERA ENTREGAR A LA RESIDENCIA DE SUPERVISION, LA ESTIMACION ACOMPAÑADA DE LA DOCUMENTACION DE SOPORTE CORRESPONDIENTE DENTRO DE LOS 4 DIAS HABILES SIGUIENTES A LA FECHA DE CORTE; LA RESIDENCIA DE SUPERVISION DENTRO DE LOS 8 DIAS HABILES SIGUIENTES DEBERA REVISAR, Y EN SU CASO, AUTORIZAR LA ESTIMACION;
- II. EN EL SUPUESTO DE QUE SURJAN DIFERENCIAS TECNICAS O NUMERICAS, LAS PARTES TENDRAN 2 DIAS HABILES CONTADOS A PARTIR DEL VENCIMIENTO DEL PLAZO SEÑALADO PARA LA REVISION, PARA CONCILIAR DICHAS DIFERENCIAS, Y EN SU CASO, AUTORIZAR LA ESTIMACION CORRESPONDIENTE.

DE NO SER POSIBLE CONCILIAR TODAS LAS DIFERENCIAS, LAS PENDIENTES DEBERAN RESOLVERSE E INCORPORARSE EN LA SIGUIENTE ESTIMACION.
(ART. 64 LAOF)

ART. 46 LAS DEPENDENCIAS Y ENTIDADES ESTABLECERAN ANTICIPADAMENTE A LA INICIACION DE LAS OBRAS, LA RESIDENCIA DE SUPERVISION, LA QUE SERA RESPONSABLE DIRECTA DE LA SUPERVISION, VIGILANCIA, CONTROL Y REVISION DE LOS TRABAJOS. (ART. 64 LAOF)

ART. 47 LA RESIDENCIA DE SUPERVISION (ART. 64 LAOF) REPRESENTARA DIRECTAMENTE A LA DEPENDENCIA O ENTIDAD ANTE EL O LOS CONTRATISTAS Y TERCEROS EN ASUNTOS RELACIONADOS CON LA EJECUCION DE LOS TRABAJOS O DERIVADOS DE ELLOS, EN EL LUGAR DONDE SE EJECUTAN LAS OBRAS.

PARA EFECTOS DEL PARRAFO ANTERIOR, LA DEPENDENCIA O ENTIDAD DESIGNARA AL RESIDENTE DE SUPERVISION QUE TENDRA A SU CARGO CUANDO MENOS:

- I. LLEVAR LA BITACORA DE LA O LAS OBRAS;
- II. VERIFICAR QUE LOS TRABAJOS SE REALICEN CONFORME A LO PACTADO EN LOS CONTRATOS CORRESPONDIENTES, O EN EL ACUERDO A QUE SE REFIERE EL ART. 51 DE LA LEY, (ART. 56 LAOF) ASI COMO A LAS ORDENES DE LA DEPENDENCIA O ENTIDAD A TRAVES DE LA RESIDENCIA DE SUPERVISION;
- III. REVISAR LAS ESTIMACIONES DE TRABAJOS EJECUTADOS Y CONJUNTAMENTE CON LA SUPERINTENDENCIA DE CONSTRUCCION DEL CONTRATISTA, APROBARLAS Y FIRMARLAS PARA SU TRAMITE DE PAGO;
- IV. MANTENER LOS PLANOS DEBIDAMENTE ACTUALIZADOS;
- V. CONSTATAR LA TERMINACION DE LOS TRABAJOS, Y
- VI. RENDIR INFORMES PERIODICOS Y FINAL DEL CUMPLIMIENTO DEL CONTRATISTA EN LOS ASPECTOS LEGALES, TECNICOS, ECONOMICOS, FINANCIEROS Y ADMINISTRATIVOS.

ART. 48 EL CONTRATISTA SERA EL UNICO RESPONSABLE DE LA EJECUCION DE LOS TRABAJOS (ART. 76 LAOP) Y DEBERA SUJETARSE A TODOS LOS REGLAMENTOS Y ORDENAMIENTOS DE LAS AUTORIDADES COMPETENTES EN MATERIA DE CONSTRUCCION, SEGURIDAD Y USO DE LA VIA PUBLICA, ASI COMO A LAS DISPOSICIONES ESTABLECIDAS AL EFECTO POR LA DEPENDENCIA O ENTIDAD CONTRATANTE. LAS RESPONSABILIDADES Y LOS DAÑOS Y PERJUICIOS QUE RESULTAREN POR SU INOBSERVANCIA, SERAN A CARGO DEL CONTRATISTA.

ART. 49 LA DEPENDENCIA O ENTIDAD, SI ESTA ULTIMA ES DE AQUELLAS QUE SE ENCUENTREN BAJO EL SUPUESTO SEÑALADO EN EL PENULTIMO PARRAFO DEL ART. 47 DE LA LEY, (ART. 74 LAOP) DENTRO DE LOS PLAZOS ESTABLECIDOS EN EL MISMO ARTICULO, CONSTATARA LA TERMINACION DE LOS TRABAJOS REALIZADOS POR CONTRATO O POR ADMINISTRACION DIRECTA Y DEBERA LEVANTAR ACTA DE RECEPCION EN LO QUE CONSTE ESTE HECHO, QUE CONTENDRA COMO MINIMO:

- I. NOMBRE DE LOS ASISTENTES Y EL CARACTER CON QUE INTERVENGAN EN EL ACTO;
- II. NOMBRE DEL TECNICO RESPONSABLE POR PARTE DE LA DEPENDENCIA O ENTIDAD, Y EN SU CASO, EL DEL CONTRATISTA;
- III. BREVE DESCRIPCION DE LAS OBRAS O SERVICIOS QUE SE RECIBEN;
- IV. FECHA REAL DE TERMINACION DE LOS TRABAJOS;
- V. RELACION DE LAS ESTIMACIONES O DE GASTOS APROBADOS, MONTO EJERCIDO, CREDITOS A FAVOR O EN CONTRA Y SALDOS, Y
- VI. EN CASO DE TRABAJOS POR CONTRATOS, LAS GARANTIAS QUE CONTINUARAN VIGENTES A LA FECHA DE SU CANCELACION.

CON UNA ANTICIPACION NO MENOR DE 10 DIAS HABILES, A LA FECHA EN QUE SE LEVANTE EL ACTA DE RECEPCION LO COMUNICARAN A LA CONTRALORIA, A FIN DE QUE SI LO ESTIMA CONVENIENTE, NOMBRE REPRESENTANTES QUE ASISTAN AL ACTO.

LA RECEPCION DE LAS OBRAS CORRESPONDIENTES A LA DEPENDENCIA O ENTIDAD CONTRATANTE Y SE HARA BAJO SU EXCLUSIVA RESPONSABILIDAD.

EN LA FECHA SEÑALADA, SE LEVANTARA EL ACTA CON O SIN LA COMPARENCIA DE LOS REPRESENTANTES A QUE SE REFIERE ESTE ARTICULO.

ART. 50 EN EL SUPUESTO QUE ESTABLECE EL ART. 46 DE LA LEY, (ART. 67 LAOP) LA REVISION DE LOS COSTOS SE HARA SEGUN EL CASO, MEDIANTE CUALQUIERA DE LOS SIGUIENTES PROCEDIMIENTOS:

- I. REVISAR CADA UNO DE LOS PRECIOS DE CADA CONTRATO PARA OBTENER EL AJUSTE;

II. REVISAR UN GRUPO DE PRECIOS, QUE MULTIPLICADOS POR SUS CORRESPONDIENTES CANTIDADES DE TRABAJO POR EJECUTAR, REPRESENTEN CUANDO MENOS EL 80 % DEL IMPORTE TOTAL FALTANTE DEL CONTRATO.

EN LOS PROCEDIMIENTOS ANTERIORES, LA REVISION SERA PROMOVIDA POR LA DEPENDENCIA O ENTIDAD O A SOLICITUD ESCRITA DEL CONTRATISTA, LA QUE SE DEBERA ACOMPAÑAR DE LA DOCUMENTACION COMPROBATORIA NECESARIA DENTRO DE UN PLAZO QUE NO EXCEDERA DE 20 DIAS HABILES SIGUIENTES A LA FECHA DE PUBLICACION DE LOS RELATIVOS DE PRECIOS APLICABLES AL AJUSTE DE COSTOS QUE SOLICITE; LA DEPENDENCIA O ENTIDAD DENTRO DE LOS 20 DIAS HABILES SIGUIENTES, CON BASE EN LA DOCUMENTACION APROBADA POR EL CONTRATISTA, RESOLVERA SOBRE LA PROCEDENCIA DE LA PETICION, Y

III. EN EL CASO DE LAS OBRAS EN LAS QUE SE TENGA ESTABLECIDA LA PROPORCION EN QUE INTERVIENEN LOS INSUMOS EN EL TOTAL DEL COSTO DIRECTO DE LAS OBRAS, EL AJUSTE RESPECTIVO PODRA DETERMINARSE MEDIANTE LA ACTUALIZACION DE LOS COSTOS DE LOS INSUMOS QUE INTERVIENEN EN DICHAS PROPORCIONES, OYENDO A LA CAMARA NACIONAL DE LA INDUSTRIA QUE CORRESPONDA.

EN ESTE SUPUESTO, LAS DEPENDENCIAS Y ENTIDADES PODRAN OPTAR POR EL PROCEDIMIENTO ANTERIOR CUANDO ASI CONVenga, PARA LO CUAL, DEBERAN AGRUPAR AQUELLAS OBRAS O CONTRATOS QUE POR SUS CARACTERISTICAS CONTENGAN CONCEPTOS DE TRABAJO SIMILARES Y CONSECUENTEMENTE SEA APLICABLE EL PROCEDIMIENTO MENCIONADO. LOS AJUSTES SE DETERMINARAN PARA CADA GRUPO DE OBRAS O CONTRATOS Y SE APLICARAN EXCLUSIVAMENTE PARA LOS QUE SE HUBIEREN DETERMINADO, Y NO SE REQUERIRA QUE EL CONTRATISTA PRESENTE LA DOCUMENTACION JUSTIFICATORIA.

ART. 51 LA APLICACION DE LOS PROCEDIMIENTOS A QUE SE REFIERE EL ARTICULO ANTERIOR, DEBERAN FACTARSE EN EL CONTRATO CORRESPONDIENTE Y SE SUJETARAN A LO SIGUIENTE: (ART. 68 LAOP)

I. LOS AJUSTES SE CALCULARAN A PARTIR DE LA FECHA EN QUE SE HAYA PRODUCIDO EL INCREMENTO O DECREMENTO EN EL COSTO DE LOS INSUMOS, RESPECTO DE LA OBRA FALTANTE DE EJECUTAR CONFORME AL PROGRAMA DE EJECUCION FACTADO EN EL CONTRATO O EN CASO DE EXISTIR ATRASO NO IMPUTABLE AL CONTRATISTA, CON RESPECTO AL PROGRAMA QUE SE HUBIESE CONVENIDO.

CUANDO EL ATRASO SEA POR CAUSA IMPUTABLE AL CONTRATISTA, PROCEDERA EL AJUSTE DE COSTOS EXCLUSIVAMENTE PARA LA OBRA PENDIENTE DE EJECUTAR CONFORME AL PROGRAMA QUE SE ENCUENTRE EN VIGOR;

II. LOS INCREMENTOS O DECREMENTOS DE LOS COSTOS DE LOS INSUMOS, SERAN CALCULADOS CON BASE EN LOS RELATIVOS O INDICES QUE DETERMINE LA SECRETARIA.

CUANDO LOS RELATIVOS QUE REQUIERA EL CONTRATISTA O LA CONTRATANTE -- NO SE ENCUENTREN DENTRO DE LOS PUBLICADOS POR LA SECRETARIA, LAS -- DEPENDENCIAS Y ENTIDADES PROCEDERAN A CALCULARLOS CONFORME A LOS -- PRECIOS QUE INVESTIGUEN, UTILIZANDO LOS LINEAMIENTOS Y METODOLOGIA -- QUE EXPIDA LA SECRETARIA;

III. LOS PRECIOS ORIGINALES DEL CONTRATO PERMANECERAN FIJOS HASTA LA -- TERMINACION DE LOS TRABAJOS CONTRATADOS. EL AJUSTE SE APLICARA A -- LOS COSTOS DIRECTOS, CONSERVANDO CONSTANTES LOS PORCENTAJES DE -- INDIRECTOS Y UTILIDAD ORIGINALES DURANTE EL EJERCICIO DEL CONTRATO, EL COSTO POR FINANCIAMIENTO ESTARA SUJETO A LAS VARIACIONES DE LA -- TASA DE INTERES PROPUESTA A QUE SE REFIERE LA FRACCION V DEL ART. -- 31 DE ESTE REGLAMENTO;

IV. LA FORMALIZACION DEL AJUSTE DE COSTOS DEBERA EFECTUARSE MEDIANTE EL OFICIO DE RESOLUCION QUE ACUERDE EL AUMENTO O REDUCCION CORRESPON-- DIENTE, EN CONSECUENCIA NO SE REQUIERE DE CONVENIO ALGUNO, Y

V. LOS DEMAS LINEAMIENTOS QUE PARA TAL EFECTO EMITA LA SECRETARIA.

ART. 52 PARA LOS EFECTOS DE LOS ARTICULOS 42 Y 43 DE LA LEY, (ARTICULOS -- 71 Y 72 LAOP) LAS DEPENDENCIAS Y ENTIDADES PODRAN SUSPENDER O -- RESCINDIR LOS CONTRATOS DE OBRAS O DE EJERCICIOS AJUSTANDOSE A LO -- SIGUIENTE:

I. CUANDO SE DETERMINE LA SUSPENSION DE LA OBRA O RESCISION DEL CON-- TRATO, POR CAUSA NO IMPUTABLE AL CONTRATISTA, LA DEPENDENCIA O EN-- TIDAD PAGARA, A SOLICITUD DEL CONTRATISTA, LOS TRABAJOS EJECUTADOS, ASI COMO LOS GASTOS NO RECUPERABLES. EL CONTRATISTA DENTRO DE LOS -- 20 DIAS HABILES SIGUIENTES, CONTADOS A PARTIR DE LA FECHA DE LA -- NOTIFICACION ESCRITA DE LA CONTRATANTE SOBRE LA SUSPENSION O RESCI-- SION, DEBERA PRESENTAR ESTUDIO QUE JUSTIFIQUE SU SOLICITUD; DENTRO DE IGUAL PLAZO LA DEPENDENCIA O ENTIDAD DEBERA RESOLVER SOBRE LA -- PROCEDENCIA DE LA PETICION, PARA LO CUAL SE DEBERA CELEBRAR CONVE-- NIO ENTRE LAS PARTES, Y

II. EN CASO DE RESCISION DEL CONTRATO POR CAUSAS IMPUTABLES AL CONTRA-- TISTA, LA DEPENDENCIA O ENTIDAD PROCEDERA A HACER EFECTIVAS LAS GA-- RANTIAS Y SE ABSTENDRA DE CUBRIR LOS IMPORTES RESULTANTES DE TRABA-- JOS EJECUTADOS AUN NO LIQUIDADOS, HASTA QUE SE OTORQUE EL FINIQUITO CORRESPONDIENTE, LO QUE DEBERA EFECTUARSE DENTRO DE LOS 30 DIAS -- HABILES SIGUIENTES A LA FECHA DE NOTIFICACION DE LA RESCISION. EN -- DICHO FINIQUITO DEBERA PREVERSE EL SOBRECOSTO DE LOS TRABAJOS AUN -- NO EJECUTADOS, ASI COMO LO RELATIVO A LA RECUPERACION DE LOS MATE-- RIALES Y EQUIPOS QUE, EN SU CASO, LE HAYAN SIDO ENTREGADOS.

LO ANTERIOR ES SIN PERJUICIO DE LAS RESPONSABILIDADES QUE PUDIERAN EXISTIR.

LA DEPENDENCIA O ENTIDAD PROCEDERA A LA RESCISION DEL CONTRATO -
CUANDO EL CONTRATISTA NO INICIE LOS TRABAJOS EN LA FECHA FACTADA, -
SUSPENDA INJUSTIFICADAMENTE LOS TRABAJOS O INCUMPLA CON EL PROGRA--
MA DE EJECUCION POR FALTA DE MATERIALES, TRABAJADORES O EQUIPO DE -
CONSTRUCCION Y NO REPARE O REPONGA ALGUNA PARTE DE LA OBRA RECHAZA--
DA QUE NO CUMPLA CON LAS ESPECIFICACIONES DE CONSTRUCCION O NORMAS
DE CALIDAD, ASI COMO CUALQUIER OTRA CAUSA QUE IMPLIQUE CONTRAVEN--
CION A LOS TERMINOS DEL CONTRATO.

NO IMPLICARA RETRASO EN EL PROGRAMA DE EJECUCION DE LA OBRA Y POR -
TANTO NO SE CONSIDERARA COMO INCUMPLIMIENTO DEL CONTRATO Y CAUSA DE
SU RESCISION, CUANDO EL ATRASO TENGA LUGAR POR FALTA DE PAGO DE ES--
TIMACIONES Y DEL AJUSTE DE COSTOS DENTRO DE LOS PLAZOS ESTABLECIDOS
EN EL ART. 43 DE ESTE REGLAMENTO, DE INFORMACION REFERENTE A PLA--
NOS, ESPECIFICACIONES O NORMAS DE CALIDAD, DE ENTREGA FISICA DE LAS
AREAS DE TRABAJO Y DE ENTREGA OPORTUNA DE MATERIALES Y EQUIPOS QUE
DEBA SUMINISTRAR LA CONTRATANTE, ASI COMO CUANDO LA DEPENDENCIA O -
ENTIDAD HUBIERE ORDENADO POR ESCRITO LA SUSPENSION DE LOS TRABAJOS.

LAS PROPIAS DEPENDENCIAS Y LAS ENTIDADES CUYOS PRESUPUESTOS SE EN--
CUENTREN INCLUIDOS EN EL PRESUPUESTO DE EGRESOS DE LA FEDERACION O -
DEL DEPARTAMENTO DEL DISTRITO FEDERAL O RECIBAN TRANSFERENCIAS CON--
CARGO A DICHS PRESUPUESTOS, DARAN CUENTA A LA SECRETARIA Y A LA -
CONTRALORIA DENTRO DE LOS 10 DIAS HABILES SIGUIENTES A LA SUSPEN--
SION O RESCISION SOBRE LAS CAUSAS QUE LA MOTIVARON.

EN LOS CONTRATOS SE DEBERA ESTIPULAR QUE LAS PARTES CONVIENEN QUE -
CUANDO LA DEPENDENCIA O ENTIDAD DETERMINE JUSTIFICADAMENTE LA RES--
CISION ADMINISTRATIVA DEL CONTRATO, LA DECISION CORRESPONDIENTE SE
COMUNICARA POR ESCRITO AL CONTRATISTA, EXPONIENDO LAS RAZONES QUE --
AL EFECTO SE TUVIEREN PARA QUE ESTE, DENTRO DEL TERMINO DE 20 DIAS
HABILES CONTADOS A PARTIR DE LA FECHA EN QUE RECIBA LA NOTIFICACION
DE RESCISION, MANIFIESTE LO QUE A SU DERECHO CONVenga, EN CUYO CASO
LA DEPENDENCIA O ENTIDAD RESOLVERA LO PROCEDENTE, DENTRO DEL PLAZO
DE 20 DIAS HABILES SIGUIENTES A LA FECHA EN QUE HUBIERE RECIBIDO EL
ESCRITO DE CONTESTACION DEL CONTRATISTA.

LO PREVISTO EN ESTE ARTICULO ES SIN PERJUICIO DE QUE LOS CONTRATIS--
TAS SE INCONFORMEN POR ESCRITO ANTE LA AUTORIDAD CORRESPONDIENTE -
DENTRO DE LOS 10 DIAS HABILES SIGUIENTES AL DEL ACTO MOTIVO DE -
DICHA INCONFORMIDAD, PARA LO CUAL DEBERAN ACOMPAÑAR A SU INCONFOR--
MIDAD LAS PRUEBAS DOCUMENTALES NECESARIAS.

ART. 53 EN TODOS LOS CASOS DE RESCISION DE CONTRATO O DE SUSPENSION DEFI--
NITIVA DE LOS TRABAJOS QUE SE EFECTUEN POR ADMINISTRACION DIREC--
TA, LA DEPENDENCIA O ENTIDAD DEBERA LEVANTAR ACTA CIRCUNSTANCIA--
DA, DONDE SE HAGA CONSTAR EL ESTADO QUE ESTOS GUARDAN; EN DICHA -
ACTA SE ASENTARA LAS CAUSAS QUE MOTIVARON LA RESCISION O SUSPEN--
SION DEFINITIVA. EN CASO DE SUSPENSIONES TEMPORALES NO SE REQUE--
RIRA LEVANTAR ACTA CIRCUNSTANCIADA.

CUANDO POR CASO FORTUITO O FUERZA MAYOR SE IMPOSIBILITE LA CONTINUACION DE LOS TRABAJOS, EL CONTRATISTA PODRA SUSPENDER LA OBRA. EN ESTE SUPUESTO, SI OPTA POR RESCINDIR EL CONTRATO LO SOLICITARA A LA DEPENDENCIA O ENTIDAD, LA CUAL DECIDIRA DENTRO DE LOS 20 DIAS HABILES SIGUIENTES AL DE LA SOLICITUD; EN CASO DE NEGATIVA, SERA NECESARIO QUE EL CONTRATISTA OBTENGA DE LA AUTORIDAD JUDICIAL LA DECLARATORIA CORRESPONDIENTE.

ART. 54 LAS DEPENDENCIAS Y ENTIDADES, POR SI O A PETICION DE LA SECRETARIA O DE LA CONTRALORIA, PODRAN SUSPENDER LAS OBRAS CONTRATADAS O QUE SE REALICEN POR ADMINISTRACION DIRECTA O RESCINDIR LOS CONTRATOS CUANDO NO SE HAYAN ATENDIDO LAS OBSERVACIONES QUE ESTAS DEPENDENCIAS HUBIEREN FORMULADO CON MOTIVO DEL INCUMPLIMIENTO DE LAS DISPOSICIONES DE LA LEY Y DEMAS APLICABLES.

CAPITULO V

DE LAS OBRAS POR ADMINISTRACION DIRECTA

ART. 55 LAS DEPENDENCIAS Y ENTIDADES PODRAN REALIZAR OBRAS POR ADMINISTRACION DIRECTA, (ART. 56 LAOP) SIEMPRE QUE POSEAN LA CAPACIDAD TECNICA Y LOS ELEMENTOS NECESARIOS PARA TAL EFECTO CONSISTENTES EN MAQUINARIA Y EQUIPO DE CONSTRUCCION, PERSONAL TECNICO, TRABAJADORES Y MATERIALES QUE SE REQUIERAN PARA EL DESARROLLO DE LOS TRABAJOS RESPECTIVOS Y PODRAN SEGUN EL CASO:

- I. UTILIZAR LA MANO DE OBRA LOCAL COMPLEMENTARIA QUE SE REQUIERA, LO QUE INVARIABLEMENTE DEBERA LLEVARSE A CABO POR OBRA DETERMINADA;
- II. ALQUILAR EL EQUIPO Y MAQUINARIA DE CONSTRUCCION COMPLEMENTARIO;
- III. UTILIZAR LOS MATERIALES DE LA REGION;
- IV. CONTRATAR INSTALADOS, MONTADOS, COLOCADOS O APLICADOS LOS EQUIPOS, INSTRUMENTOS, ELEMENTOS PREFABRICADOS TERMINADOS Y MATERIALES QUE SE REQUIERAN, Y
- V. UTILIZAR LOS SERVICIOS DE FLETES Y ACARREOS COMPLEMENTARIOS QUE SE REQUIERAN.

EN LA EJECUCION DE LAS OBRAS POR ADMINISTRACION DIRECTA, BAJO NINGUNA CIRCUNSTANCIA PODRAN PARTICIPAR TERCEROS COMO CONTRATISTAS, SEAN CUALES FUEREN LAS CONDICIONES PARTICULARES, NATURALEZA JURIDICA O MODALIDADES QUE ESTOS ADOPTEN INCLUIDOS LOS SINDICATOS, ASOCIACIONES Y SOCIEDADES CIVILES Y DEMAS ORGANIZACIONES O INSTITUCIONES SIMILARES: EXCEPTUANDOSE LO SEÑALADO EN LA FRACCION IV QUE ANTECEDE.

EL ACUERDO PARA LA EJECUCION DE LAS OBRAS POR ADMINISTRACION DIRECTA DEBERA CONTENER COMO MINIMO, LA MENCION DE LOS DATOS RELATIVOS A LA AUTORIZACION DE LA INVERSION RESPECTIVA; EL IMPORTE TOTAL DE LA OBRA Y MONTO A DISPONER PARA EL EJERCICIO CORRESPONDIENTE; LA DESCRIPCION GENERAL DE LA OBRA Y LAS FECHAS DE INICIACION Y TERMINACION DE LOS TRABAJOS.

ART. 56 LOS PROGRAMAS DE EJECUCION, DE UTILIZACION DE RECURSOS HUMANOS Y DE UTILIZACION DE MAQUINARIA Y EQUIPO DE CONSTRUCCION DE CADA UNA DE LAS OBRAS QUE SE REALICEN POR ADMINISTRACION DIRECTA, DEBERAN ELABORARSE CONFORME A LO SIGUIENTE:

- I. EL PROGRAMA DE EJECUCION SE DESAGREGARA EN ETAPAS, CONCEPTOS Y ACTIVIDADES, SEÑALANDO FECHAS DE INICIACION Y TERMINACION DE CADA UNA DE ELLAS; LAS CANTIDADES DE OBRA QUE SE EJECUTARAN MENSUALMENTE, ASI COMO SUS IMPORTES CORRESPONDIENTES Y EL IMPORTE TOTAL DE LA PRODUCCION MENSUAL;

- II. EL PROGRAMA DE UTILIZACION DE RECURSOS HUMANOS DEBERA CONSIGNAR LA ESPECIALIDAD, CATEGORIA, NUMERO REQUERIDO Y PERCEPCIONES TOTALES - POR DIA, SEMANA O MES. EL PROGRAMA INCLUIRA AL PERSONAL TECNICO, - ADMINISTRATIVO Y OBRERO, ENCARGADO DIRECTAMENTE DE LA EJECUCION DE LOS TRABAJOS, Y
- III. EL PROGRAMA DE UTILIZACION DE LA MAQUINARIA Y EQUIPO DE CONSTRUCCION, DEBERA CONSIGNAR LAS CARACTERISTICAS DEL EQUIPO, CAPACIDAD, - NUMERO DE UNIDADES Y TOTAL DE HORAS EFECTIVAS DE UTILIZACION, CA- - LENDARIZADAS POR SEMANA O MES. LA RESIDENCIA DE SUPERVISION A QUE - SE REFIERE EL ART. 47 DE ESTE REGLAMENTO, SERA RESPONSABLE DIRECTA- - MENTE DE LA EJECUCION, SUPERVISION, VIGILANCIA, CONTROL Y REVISION - DE LOS TRABAJOS Y TENDRA LAS MISMAS OBLIGACIONES A QUE SE REFIERE - EL ARTICULO MENCIONADO.

LOS ORGANOS DE CONTROL INTERNO DE LAS DEPENDENCIAS Y ENTIDADES, VERIFICARAN QUE SE DE Estricto CUMPLIMIENTO A LA REALIZACION DE LAS - ACCIONES SEÑALADAS PARA LAS OBRAS POR ADMINISTRACION DIRECTA.

ART. 57 EL PRESUPUESTO DE CADA UNA DE LAS OBRAS QUE REALICE POR ADMINIS- - TRACION DIRECTA, SERA EL QUE RESULTE DE APLICAR A LAS CANTIDADES DE TRABAJO DEL CATALOGO DE CONCEPTOS, LOS COSTOS UNITARIOS ANALI- ZADOS Y CALCULADOS CON BASE EN LAS ESPECIFICACIONES DE EJECUCION, NORMAS DE CALIDAD DE LOS MATERIALES Y PROCEDIMIENTOS DE CONSTRUCCION PREVISTOS. DICHS PRESUPUESTOS SE INTEGRARA ADEMAS CON LOS - SIGUIENTES IMPORTES:

- I. DE LOS EQUIPOS, MECANISMOS Y ACCESORIOS DE INSTALACION PERMANENTE, LOS CUALES INCLUIRAN LOS FLETES, MANIOBRAS, ALMACENAJE Y TODOS - AQUELLOS CARGOS, QUE SE REQUIERAN PARA TRANSPORTARLOS AL SITIO DE - LOS TRABAJOS;
- II. DE LAS INSTALACIONES DE CONSTRUCCION NECESARIAS PARA LA EJECUCION - DE LOS TRABAJOS Y EN SU CASO, DE SU DESMANTELAMIENTO, ASI COMO LOS FLETES Y ACARREOS DE LA MAQUINARIA Y EQUIPO DE CONSTRUCCION Y LOS - SEGUROS CORRESPONDIENTES;
- III. DE LAS CONSTRUCCIONES E INSTALACIONES PROVISIONALES DESTINADAS A - SERVICIOS ADMINISTRATIVOS, MEDICOS, RECREATIVOS, SANITARIOS Y DE - CAPACITACION, CAMPAMENTO Y COMEDORES QUE SE CONSTRUYAN EN EL SITIO DE LA OBRA, ASI COMO DEL MOBILIARIO Y EQUIPO NECESARIO PARA ESTAS;
- IV. DE LOS SUELDOS, SALARIOS, VIATICOS O CUALQUIER OTRA REMUNERACION - QUE RECIBA EL PERSONAL TECNICO, ADMINISTRATIVO Y DE SERVICIOS EN- - CARGADOS DIRECTAMENTE EN LA EJECUCION DE LOS TRABAJOS, DE CONFOR- - MIDAD CON EL PROGRAMA DE UTILIZACION DE RECURSOS HUMANOS, Y
- V. DE LOS EQUIPOS DE TRANSPORTE AEREO, MARITIMO O TERRESTRE, CON SUS - RESPECTIVOS CARGOS POR COMBUSTIBLES Y LUBRICANTES, ASI COMO DE LOS MATERIALES DE CONSUMO EN OFICINAS, CALENDARIZADOS POR MES.

EN EL PRESUPUESTO A QUE SE REFIERE ESTE ARTICULO NO PODRAN INCLUIR--
SE CARGOS POR IMPREVISTOS, EROGACIONES ADICIONALES O DE INDOLE
SIMILAR.

SE ENTENDERA POR COSTO UNITARIO, EL CORRESPONDIENTE A LA SUMA DE -
CARGOS POR CONCEPTO DE MATERIALES, MANO DE OBRA Y UTILIZACION DE --
MAQUINARIA Y EQUIPO DE CONSTRUCCION, SEA PROPIO O RENTADO.

CAPITULO VI

DE LOS SERVICIOS RELACIONADOS CON LA OBRA PUBLICA

ART. 58 LOS CONTRATOS DE SERVICIOS RELACIONADOS CON LA OBRA PUBLICA A QUE SE REFIERE EL ART. 26 DE LA LEY, (ART. 4 Y 21 LAOP) SOLO SE PODRAN CELEBRAR CUANDO EN LAS UNIDADES RESPONSABLES NO SE DISPONGA CUANTITATIVA O CUALITATIVAMENTE DE LOS ELEMENTOS, INSTALACIONES, Y PERSONAL PARA LLEVARLOS A CABO.

- SE CONSIDERAN SERVICIOS RELACIONADOS CON LA OBRA PUBLICA TODO EL TRABAJO QUE TENGA POR OBJETO CONCEBIR, DISEÑAR, PROYECTAR Y CALCULAR LOS ELEMENTOS QUE INTEGRAN UN PROYECTO DE OBRA PUBLICA, ASI COMO LOS RELATIVOS A LAS INVESTIGACIONES, ASESORIAS Y CONSULTORIAS ESPECIALIZADAS, LA SUPERVISION DE LA EJECUCION DE LAS OBRAS Y DE LOS ESTUDIOS QUE TENGAN POR OBJETO REHABILITAR, CORRIGIR O INCREMENTAR LA EFICIENCIA DE LAS INSTALACIONES.

QUEDAN COMPRENDIDOS COMO SERVICIOS RELACIONADOS CON LAS OBRAS PUBLICAS:

- I. LA PLANEACION, ANTEPROYECTO Y DISEÑO DE INGENIERIA CIVIL, INDUSTRIAL Y ELECTROMECANICA;
- II. LA PLANEACION, ANTEPROYECTO Y DISEÑOS ARQUITECTONICOS Y ARTISTICOS;
- III. LOS ESTUDIOS TECNICOS DE AGROLOGIA Y DESARROLLO PECUARIO, HIDROLOGIA, MECANICA DE SUELOS, TOPOGRAFIA, GEOLOGIA, GEOTECNIA, GEOFISICA, GEOTERMIA, OCEANOGRAFIA, METEOROLOGIA, AEROFOTOGRAMETRIA, AMBIENTALES, ECOLOGICOS Y DE INGENIERIA DE TRANSITO;
- IV. LOS ESTUDIOS ECONOMICOS Y DE PLANEACION DE PREINVERSION, FACTIBILIDAD TECNICO-ECONOMICA, EVALUACION, ADAPTACION, TENENCIA DE LA TIERRA, FINANCIEROS, DE DESARROLLO Y RESTITUCION DE LA EFICIENCIA DE LAS INSTALACIONES;
- V. LOS TRABAJOS DE COORDINACION, SUPERVISION Y CONTROL DE OBRA E INSTALACIONES, LABORATORIO DE ANALISIS Y CONTROL DE CALIDAD, LABORATORIO DE MECANICA DE SUELOS Y DE RESISTENCIA DE MATERIALES Y RADIOGRAFIAS INDUSTRIALES, PREPARACION DE ESPECIFICACIONES DE CONSTRUCCION, PRESUPUESTO BASE O LA ELABORACION DE CUALQUIER OTRO DOCUMENTO PARA LA LICITACION DE LA ADJUDICACION DEL CONTRATO DE OBRA CORRESPONDIENTE;
- VI. LOS TRABAJOS DE ORGANIZACION, INFORMATICA Y SISTEMAS;
- VII. LOS DICTAMENES, PERITAJES Y AVALUOS, Y
- VIII. TODOS AQUELLOS DE NATURALEZA ANALOGA.

LOS CONTRATISTAS QUE HAYAN REALIZADO, O VAYAN A REALIZAR POR SI O A TRAVES DE EMPRESAS QUE FORMAN PARTE DEL MISMO GRUPO LOS SERVICIOS SEÑALADOS EN LA FRACCION V DE ESTE ARTICULO, NO PODRAN PARTICIPAR EN EL CONCURSO CORRESPONDIENTE.

ESTA DISPOSICION DEBERA ESTABLECERSE EN LA CONVOCATORIA O EN LA INVITACION QUE SE EXTIENDA A LAS PERSONAS SELECCIONADAS Y SE FACTAR EN EL CONTRATO RESPECTIVO.

IGUAL RESTRICCIÓN ES APLICABLE PARA LOS CONTRATISTAS QUE PRESTEN SERVICIOS DE LOS SEÑALADOS EN LA FRACCIÓN VII DE ESTE ARTICULO, EN LOS CASOS EN QUE SE REQUIERA DIRIMIR DIFERENCIAS ENTRE EL CONTRATISTA Y LA CONTRATANTE.

ESTA RESTRICCIÓN NO SERA APLICABLE CUANDO LA LICITACION COMPREnda LA EJECUCION DE LA OBRA INCLUIDO EL PROYECTO.

ART. 59 LOS CONTRATOS DE SERVICIOS RELACIONADOS CON LA OBRA PUBLICA, ADEMAS DE LAS ESTIPULACIONES QUE SE MENCIONAN EN EL ART. 40 DE ESTE REGLAMENTO, DEBERAN INCLUIR COMO ANEXOS INTEGRANTES DEL CONTRATO, SEGUN LA COMPLEJIDAD Y CARACTERISTICAS, LO SIGUIENTE:

- I. LOS TERMINOS DE REFERENCIA QUE DEBERAN PRECISAR ENTRE OTROS, EL OBJETIVO DEL SERVICIO, DESCRIPCION Y ALCANCE, LAS ESPECIFICACIONES GENERALES Y PARTICULARES, ASI COMO LOS SERVICIOS Y SUMINISTROS PROPORCIONADOS POR LA CONTRATANTE, PRODUCTO ESPERADO, FORMA DE PRESENTACION Y LOS SERVICIOS Y SUMINISTROS PROPORCIONADOS POR EL CONTRATISTA;
- II. PROGRAMA DE EJECUCION DE LOS TRABAJOS DESAGREGADOS EN FASES O ETAPAS, CONCEPTOS Y ACTIVIDADES, SEÑALANDO FECHAS DE INICIACION Y TERMINACION, ASI COMO LAS INTERRUPCIONES PROGRAMADAS CUANDO SEA EL CASO;
- III. PROGRAMA DE UTILIZACION DE RECURSOS HUMANOS INDISPENSABLES PARA EL DESARROLLO DEL SERVICIO, ANOTANDO ESPECIALIDAD, CATEGORIAS Y NUMERO REQUERIDO, ASI COMO LAS HORAS-HOMBRE NECESARIAS PARA SU REALIZACION POR SEMANA O MES Y LOS TOTALES Y SUS RESPECTIVOS IMPORTES;
- IV. PROGRAMA DE UTILIZACION DEL EQUIPO CIENTIFICO Y EN GENERAL, DEL REQUERIDO PARA LA EJECUCION DEL SERVICIO, ANOTANDO CARACTERISTICAS, NUMERO DE UNIDADES Y TOTAL DE HORAS EFECTIVAS DE UTILIZACION, CALENDARIZADAS POR SEMANA O MES;
- V. PRESUPUESTO DEL SERVICIO DESAGREGADO EN CONCEPTOS DE TRABAJOS, UNIDADES DE MEDICION Y FORMA DE PAGO, PRECIOS UNITARIOS, IMPORTES PARCIALES Y TOTAL DE LA PROPOSICION, Y
- VI. LA METODOLOGIA QUE SE APLICARA Y LAS FUENTES DE INFORMACION A QUE RECURRIRAN PARA DETERMINAR LOS INDICES O RELATIVOS QUE SERVIRAN DE BASE PARA LA REVISION DE LOS COSTOS DE LOS TRABAJOS AUN NO EJECUTADOS A QUE SE REFIERE EL ART. 46 DE LA LEY. (ART. 67 LAOP)

LAS DEPENDENCIAS Y ENTIDADES CUANDO ADJUDIQUEN DIRECTAMENTE UN CONTRATO DE SERVICIOS RELACIONADOS CON LA OBRA PUBLICA, DEBERAN ELABORAR UN DÍCTAMEN EN EL QUE MANIFIESTEN LAS CAUSAS QUE MOTIVARON LA ADJUDICACION A FAVOR DEL SELECCIONADO.

T R A N S I T O R I O S

- PRIMERO. EL PRESENTE DECRETO ENTRARA EN VIGOR A PARTIR DEL DIA SIGUIENTE DE SU PUBLICACION EN EL DIARIO OFICIAL DE LA FEDERACION, SALVO LO DISPUESTO EN EL ARTICULO CUARTO TRANSITORIO.
- SEGUNDO. SE ABROGA EL REGLAMENTO DE LA LEY DE OBRAS PUBLICAS DE FECHA 3 DE SEPTIEMBRE DE 1981, PUBLICADO EN EL DIARIO OFICIAL DE LA FEDERACION DEL DIA 11 DEL MISMO MES Y AÑO, Y SE DEROGAN TODAS LAS DISPOSICIONES QUE SE OPONGAN AL PRESENTE ORDENAMIENTO.
- TERCERO. EN TANTO SE EXPIDAN LAS DEMAS DISPOSICIONES ADMINISTRATIVAS QUE PARA LA APLICACION DE LA LEY Y DE ESTE REGLAMENTO DEBERAN OBSERVARSE EN LA CONTRATACION Y EJECUCION DE LAS OBRAS, SE CONTINUARAN APLICANDO LAS NORMAS ADMINISTRATIVAS EXPEDIDAS CON ANTERIORIDAD EN TODO LO QUE NO SE OPONGAN AL PRESENTE REGLAMENTO.
- CUARTO. LAS DISPOSICIONES DE LOS ARTICULOS 43, 44 Y 45 DEL PRESENTE REGLAMENTO, ENTRARAN EN VIGOR 90 DIAS CALENDARIO POSTERIORES CONTADOS A PARTIR DE LA FECHA DE SU PUBLICACION EN EL DIARIO OFICIAL DE LA FEDERACION, Y SOLO SERAN APLICABLES A LOS CONTRATOS QUE CELEBREN A PARTIR DE LA MISMA FECHA DE LA PUBLICACION.

CONTROL Y SUPERVISIÓN DE OBRAS DE INGENIERÍA

CAPITULO IV

ELABORACIÓN Y DICTAMEN DE CONCURSOS DE OBRA.

ARTICULO 32.- Las Convocatorias - - - - -

B. En materia de obra pública, además contendrán:

- I. La descripción general de la obra y el lugar en donde se llevarán a cabo los trabajos, así como, en su caso, la indicación de que podrán subcontratarse partes de la obra.
- II. Fecha estimada de inicio y terminación de los trabajos,
- III. La experiencia o capacidad técnica y financiera que se requiera para participar en la licitación, de acuerdo con las características de la obra, y demás requisitos generales que deberán cumplir los interesados;
- IV. La información sobre los porcentajes a otorgar por concepto de anticipos, y
- V. Los criterios generales conforme a los cuales se adjudicará el contrato.

ARTICULO 33.- Las Bases - - - - -

B. En materia de obra pública, además contendrán:

- I. Proyectos arquitectónicos y de ingeniería que se requieran para preparar la proposición; normas de calidad de los materiales y especificaciones de construcción aplicables; catálogo de conceptos, cantidades y unidades de trabajo, y relación de conceptos de trabajo, de los cuales deberán presentar análisis y relación de los costos básicos de materiales, mano de obra y maquinaria de construcción que intervienen en los análisis anteriores,
- II. Relación de materiales y equipo de instalación permanente, que en su caso, proporcione la convocante;
- III. Origen de los fondos para realizar los trabajos y el importe autorizado para el primer ejercicio, en el caso de obras que rebasen un ejercicio presupuestal;
- IV. Experiencia, capacidad técnica y demás requisitos que deberán cumplir los interesados;
- V. Forma y términos de pago de los trabajos objeto del contrato;
- VI. Datos sobre la garantía de seriedad en la proposición; porcentajes, forma y términos del o los anticipos que se concedan, y procedimiento de ajuste de costos;

- VII. Lugar, fecha y hora para la visita al sitio de realización de los trabajos, la que se deberá llevar a cabo dentro de un plazo de diez días naturales contados a partir de la publicación de la convocatoria, ni menor de siete días naturales anteriores a la fecha y hora de la cita de presentación y apertura de proposiciones;
- VIII. Información específica sobre las partes de la obra que podrán subcontratarse;
- IX. Cuando proceda, registro actualizado en la Cámara que le corresponda;
- X. Fecha de inicio de los trabajos y fecha estimada de terminación;
- XI. Modelo de contrato, y
- XII. Condiciones de precio y, tratándose de contratos celebrados a precio alzado, las condiciones de pago.

ARTICULO 36.- En las licitaciones públicas, la entrega de proposiciones se hará por escrito, mediante dos sobres cerrados que contendrán, por separado, la propuesta técnica y la propuesta económica, incluyendo en esta última la garantía de seriedad de las ofertas.

ARTICULO 56.- Las dependencias y entidades podrán realizar obra pública por contrato o por administración directa.

ARTICULO 57.- Para los efectos de esta Ley, los contratos de obra pública podrán ser de dos tipos:

- I. Sobre la base de precios unitarios, en cuyo caso el importe de la remuneración o pago total que deba cubrirse al contratista se hará por unidad de concepto de trabajo terminado, o
- II. A precio alzado, en cuyo caso el importe de la remuneración o pago total fijo que deba cubrirse al contratista será por la obra totalmente terminada y ejecutada en el plazo establecido. Las proposiciones que presenten los contratistas para la celebración de estos contratos, tanto en sus aspectos técnicos como económicos, deberán estar desglosadas por actividades principales.

Los contratos de este tipo no podrán ser modificados en monto o plazo, ni estarán sujetos a ajuste de costos.

Los contratos que contemplen proyectos integrales se celebrarán a precio alzado.

Las dependencias y entidades podrán incorporar la modalidades de contratación que tiendan a garantizar al Estado la mejores condiciones en la ejecución de la obra, siempre que con ello no se desvirtúe el tipo de contrato con que se haya licitado.

ARTICULO 58.- El acto de presentación y apertura de proposiciones, en el que podrán participar los licitantes que hayan cubierto el costo de las bases de licitación, se llevará a cabo en dos etapas, conforme a lo siguiente:

- I. En la primera etapa, los licitantes entregarán sus proposiciones en sobres cerrados en forma inviolable; se procederá a la apertura de la propuesta técnica exclusivamente y se desecharán las que hubieren omitido alguno de los requisitos exigidos, las que serán devueltas por la dependencia o entidad, transcurridos quince días naturales contados a partir de la fecha en que se dé a conocer el fallo de la licitación;
- II. Los licitantes y los servidores públicos de la dependencia o entidad presentes rubricarán todas las propuestas técnicas presentadas, así como los correspondientes sobres cerrados que contengan las propuestas económicas de aquellos licitantes cuyas propuestas técnicas no hubieren sido desechadas, y quedarán en custodia de la propia dependencia o entidad, quien informará la fecha, lugar y hora en que se llevará a cabo la segunda etapa.

ARTICULO 59.- Las dependencias y entidades, para hacer la evaluación de las proposiciones, deberán verificar que las mismas incluyan la información, documentos y requisitos solicitados en las bases de la licitación; que el programa de ejecución sea factible de realizar, dentro del plazo solicitado, con los recursos considerados por el licitante, y, que las características, especificaciones y calidad de los materiales sean de las requeridas por la convocante.

Las dependencias y entidades también verificarán el debido análisis, cálculo e integración de los precios unitarios, conforme a las disposiciones que expida la Secretaría.

Una vez hecha la evaluación de las proposiciones, el contrato se adjudicará a la persona que, de entre los licitantes, reúna las condiciones legales, técnicas y económicas requeridas por la convocante, y garantice satisfactoriamente el cumplimiento de las obligaciones respectivas.

Si resultare que dos o más proposiciones son solventes y, por tanto, satisfacen la totalidad de los requerimientos de la convocante, el contrato se adjudicará a quien presente la proposición cuyo precio sea el más bajo.

La dependencia o entidad convocante emitirá un dictamen que servirá como fundamento para el fallo, en el que hará constar el análisis de las proposiciones admitidas, y se hará mención de las proposiciones desechadas.

Contra la resolución que contenga el fallo no procederá recurso alguno, pero los licitantes podrán inconformarse en los términos del artículo 95.

ARTICULO 60.- Las dependencias y entidades no adjudicarán el contrato cuando a su juicio las posturas presentadas no reúnan los requisitos de las bases de la licitación o sus precios no fueren aceptables y volverán a expedir una convocatoria.

ARTICULO 68.- El procedimiento de ajuste de costos deberá pactarse en el contrato y se sujetará a lo siguiente:

- I. Los ajustes se calcularán a partir de la fecha en que se haya producido el incremento o decremento en el costo de los insumos respecto de la obra faltante de ejecutar, conforme al programa de ejecución pactado en el contrato o, en caso de existir atraso no imputable al contratista, con respecto al programa vigente; cuando el atraso sea por causa imputable al contratista, procederá el ajuste de costos exclusivamente para la obra que debiera estar pendiente de ejecutar conforme al programa originalmente pactado;
- II. Los incrementos o decrementos de los costos de los insumos, serán calculados con base en los relativos o el índice que determine la Secretaría. Cuando los relativos que requiera el contratista o la contratante no se encuentren dentro de los publicados por la Secretaría, las dependencias y entidades procederán a calcularlos conforme a los precios que investiguen, utilizando los lineamientos y metodología que expida la Secretaría.
- III. Los precios del contrato permanecerán fijos hasta la terminación de los trabajos contratados el ajuste se aplicará a los costos directos, conservando constantes los porcentajes de indirectos y utilidad originales durante el ejercicio del contrato, el costo por financiamiento está sujeto a las variaciones de la tasa de interés propuesta, y
- IV. A los demás lineamientos que para tal efecto emita la Secretaría.

El ajuste de costos que corresponda a los trabajos ejecutados conforme a las estimaciones correspondientes, deberá cubrirse por parte de la dependencia o entidad, a solicitud del contratista, a más tardar dentro de los treinta días naturales siguientes a la fecha en que la dependencia o entidad resuelva por escrito el aumento o reducción respectivo.

- I. De conformidad con el artículo 32, apartado B, fracción III, de la Ley de Adquisiciones y Obras Públicas, los requisitos que se refieran a:
 - A. La capacidad financiera o capital contable;
 - B. Acta constitutiva y poderes que deban presentarse;
 - C. Cuando proceda, el registro actualizado de la Cámara correspondiente, y
 - D. Declaración escrita y bajo protesta de decir verdad, de no encontrarse en alguno de los supuestos señalados en el artículo 41 de la Ley de Adquisiciones y Obras Públicas, deberán ser revisados por las dependencias y entidades, previamente a la venta de las bases, a fin de verificar que los interesados cumplen los requisitos de la convocatoria y, por tanto, se encuentran en aptitud de adquirir las bases que les permitan formular sus propuestas.

- II. La proposición que el concursante deberá entregar en el acto de presentación y apertura, se hará mediante la entrega de dos sobres cerrados por separado, los cuales contendrán, el primero de ellos, los aspectos técnicos y, el segundo, los aspectos económicos.
 - A. En el **aspecto técnico**, los documentos que contendrá el sobre cerrado, según las características de la obra, serán:
 1. Manifestación escrita de conocer el sitio de trabajos, así como de haber asistido o no a las juntas de aclaraciones que se celebren;
 2. Datos básicos de costos de materiales y del uso de la maquinaria de construcción, puestos en el sitio de los trabajos, así como de la mano de obra a utilizarse;
 3. Relación de maquinaria y equipo de construcción, indicando si son de su propiedad o rentados, su ubicación física y vida útil;
 4. Programas calendarizados de ejecución de los trabajos, utilización de la maquinaria y equipo de construcción, adquisición de materiales y equipo de instalación permanente, así como utilización del personal técnico, administrativo y de servicio encargado de la dirección, supervisión y administración de los trabajos, en la forma y términos solicitados;

5. En su caso, manifestación escrita de las partes de la obra que subcontratará o los materiales o equipo que pretenda adquirir que incluyan su instalación, en términos del cuarto párrafo artículo 62 de la Ley de Adquisiciones y Obras Públicas; así como, de encontrarse en ese supuesto, las partes de la obra que cada empresa ejecutará, y la manera en que cumplirá sus obligaciones ante la dependencia o entidad contratante, y
6. Relación de contratos de obras que tenga celebrado con la administración pública o con particulares, o cualquier otro documento que acredite la experiencia o capacidad técnica requerida.

B En el **aspecto económico**, los documentos que contendrá el sobre cerrado, según las características de la obra serán:

1. Garantía de seriedad y carta compromiso de la proposición;
2. Catálogos de conceptos, unidades de medición, cantidades de trabajo, precios unitarios propuestos e importes parciales y el total de la proposición;
3. Análisis de los precios unitarios de los conceptos solicitados, estructurados por costos directos, costos indirectos, costos de financiamiento y cargo por utilidad.

El procedimiento de análisis de los precios unitarios, podrá ser por asignación de recursos calendarizados o por el rendimiento por hora o turno.

Los costos directos incluirán los cargos por concepto de materiales, mano de obra, herramientas, maquinaria y equipo de construcción.

Los costos indirectos estarán representados como un porcentaje del costo directo, dichos costos se desglosarán en los correspondientes a la administración de oficinas centrales, a los de la obra y a los de seguros y fianzas.

El costo de financiamiento de los trabajos, estará representado por un porcentaje de la suma de los costos directos e indirectos, para la determinación de este costo deberán considerarse los gastos que realizará el contratista en la ejecución de los trabajos, los pagos por anticipos y estimaciones que recibirá y la tasa de interés que aplicará, debiendo adjuntarse el análisis correspondiente.

El cargo por utilidad será fijado por el contratista mediante un porcentaje sobre la suma de los costos directos, indirectos y de financiamiento, y

Dentro de este rubro, después de haber determinado la utilidad conforme a lo establecido en el párrafo anterior, deberá incluirse, únicamente:

- a. El desglose de las aportaciones que eroga el contratista por concepto del Sistema de Ahorro para el Retiro (SAR);
 - b. El desglose de las aportaciones que eroga el contratista por concepto del Instituto del Fondo Nacional para la Vivienda de los Trabajadores (INFONAVIT), y
 - c. El pago que efectúa el contratista por el servicio de vigilancia, inspección y control que realiza la Secretaria de Contraloría y Desarrollo Administrativo "SECODAM".
4. Programas de montos mensuales de ejecución de los trabajos, de la utilización de la maquinaria y equipo de construcción, adquisición de materiales y equipos de instalación permanente, así como de utilización del personal técnico, administrativo y obrero, encargado directamente de la ejecución de los trabajos y del técnico, administrativo y de servicios encargado de la dirección, supervisión y administración de los trabajos, en la forma y términos solicitados.

ART. 31 La proposición que el concursante deberá entregar en el acto de presentación y apertura, contendrá según las características de la obra;

- I. Garantía de seriedad y carta de compromiso de la proposición;
- II. Manifestación escrita de conocer el sitio de los trabajos;
- III. Catálogo de conceptos, unidades de medición, cantidades de trabajo, precios unitarios propuestos e importes parciales y el total de la proposición;
- IV. Datos básicos de costos de materiales puestos en el sitio de los trabajos, de la mano de obra y del uso de la maquinaria de construcción;
- V. Análisis de precios unitarios de los conceptos solicitados, estructurados con costos directos, costos de financiamiento de los trabajos y cargo por utilidad. El procedimiento de análisis de los precios unitarios, podrá ser por asignación de recursos calendarizados o por el rendimiento por hora o turno

Los costos directos incluirán los cargos por concepto de materiales, mano de obra, herramientas, maquinaria y equipo de construcción.

Los costos indirectos estarán representados como un porcentaje del costo directo, dichos costos se desglosaran en los correspondientes a la administración de oficinas centrales, de la obra y seguros y fianzas.

El costo de financiamiento de los trabajos, estará representado por un porcentaje de la suma de los costos directos e indirectos; para la determinación de este costo deberán considerarse los gastos que realizara el contratista en la ejecución de los trabajos, los pagos por anticipos y estimaciones que recibirá y la tasa de interés que aplicara, debiendo adjuntarse el análisis correspondiente.

El cargo por utilidad, será fijado por el contratista mediante un porcentaje sobre la suma de los costos directos, indirectos y de financiamiento;

- VI. Programas de ejecución de los trabajos, utilización de la maquinaria y equipo de construcción, adquisición de materiales y equipos de instalación permanente, así como utilización del personal técnico, administrativo y de servicios encargado de la dirección, supervisión y administración de los trabajos, en la forma y términos solicitados;
- VII. Relación de maquinaria y equipo de construcción indicando si es de su propiedad, y su ubicación física.

ART. 34 La dependencia o entidad convocante para determinar la solvencia de las proposiciones y efectuar el análisis comparativo y dictamen a que se refiere el art. 36 de la Ley, (art. 46 LAOP) deberá considerar:

A. En los aspectos preparatorios para el análisis comparativo de las proposiciones:

- I. Constatar que las proposiciones recibidas en el acto de apertura, incluyan la información, documentos y requisitos solicitados en las bases de la licitación; la falta de alguno de ellos a que algún rubro en lo individual este incompleto, será motivo para desechar la propuesta;
- II. Comprobar que el contratista cuente, en su registro en el padrón de contratistas de obra públicas, con la especialidad para la obra específica de que se trate; que este al corriente en el pago de los derechos correspondientes y que cumpla con los demás aspectos de carácter legal que se hayan establecido en las bases de la licitación;
- III. Verificar, en el aspecto técnico, que el programa de ejecución sea factible de realizar con los recursos considerados por el contratista en el plazo solicitado y, que las características, especificaciones y calidad de los materiales que deban suministrar considerados en el listado correspondiente, sean de las requeridas por la dependencia o entidad, y
- IV. Revisar, en el aspecto económico, que se hayan considerado para el análisis, cálculo e integración de los precios unitarios, los salarios y precios vigentes de los materiales y demás insumos en la zona o región de que se trate; que el cargo por maquinaria y equipo de construcción, se haya determinado con base en el precio y rendimiento de estos considerados como nuevos y acorde con las condiciones de ejecución del concepto de trabajo correspondiente, que el monto del costo indirecto incluya los cargos por instalaciones, servicios, sueldos y prestaciones del personal técnico y administrativo y demás cargos de naturaleza análoga, y que en el costo por financiamiento se haya considerado la repercusión de los anticipos.

Las proposiciones que satisfagan todos los aspectos señalados en las fracciones anteriores, se calificaran como solventes y, por tanto, solo estas serán consideradas para el análisis comparativo, debiéndose desechar las restantes.

B. En los aspectos preparatorios para la emisión del fallo:

- I. Elaborar un dictamen, con base en el resultado del análisis comparativo, que servirá como fundamento para que el titular o el servidor público en quien haya delegado esta facultad, emita el fallo correspondiente, y
- II. Señalar en el dictamen mencionado, los criterios utilizados para la evaluación de las proposiciones; los lugares correspondientes a los participantes cuyas propuestas sean solventes, indicando el monto de cada una de ellas y las proposiciones desechadas con las causas que originaron su exclusión.

El contrato respectivo deberá asignarse a la persona que de entre los proponentes haya presentado la postura solvente más baja. En caso de que todas las proposiciones fueran desechadas, se declara desierto el concurso.

ART. 36 El concursante a quien se adjudique el contrato deberá entregar según el caso:

- I. Los análisis de precios que complementen la totalidad de los conceptos del catálogo proporcionado, en un plazo no mayor de 10 días hábiles contados a partir de la fecha de fallo, y
- II. El programa de ejecución de los trabajos, detallado por conceptos, consignando por períodos las cantidades por ejecutar e importes correspondientes; una vez considerado, según el caso, el programa de suministros que la dependencia o entidad haya entregado a la contratista referente a materiales, maquinaria, equipos, aparatos, instrumentos y accesorios de instalación permanente.

Los programas anteriormente señalados, deberán convenirse con la dependencia o entidad y se entregaran a la firma del contrato o dentro de los 20 días hábiles siguientes al de la fecha del fallo de adjudicación.

Los días de atraso se determinaran a partir de las fechas de terminación fijadas en el programa de ejecución a que se refiere el art. 36, fracción II, de este reglamento, con los ajustes acordados por las partes.

Las penas señaladas son independientes de las que se convengan para asegurar el interés general, respecto de las obligaciones específicas de cada contrato y serán sin perjuicio de la facultad que tienen las dependencias y entidades para exigir el cumplimiento del contrato o rescindirlo, y

- III. Procedimiento de ajuste de costos que deberá ser propuesto desde las bases del concurso por la dependencia o entidad, de entre alguno de los señalados en el art. 50 de este reglamento, el cual deberá permanecer vigente durante el ejercicio del contrato.

ART. 42 Para los efectos del art. 39 de la Ley, (art. 57 LAOP) se entenderá por:

- I. Precio unitario, el importe de la remuneración o pago total que debe cubrirse al contratista por unidad de concepto de trabajo terminado; ejecutado conforme al proyecto, especificaciones de construcción y normas de calidad, y
- II. Precio alzado, el importe de la remuneración o pago total fijo que debe cubrirse al contratista por la obra totalmente terminada y ejecutada en el plazo establecido conforme al proyecto, especificaciones y normas de calidad requeridas y cuando sea el caso, aprobada y operando sus instalaciones.

Los contratos que se celebren bajo esta modalidad, no serán susceptibles de modificarse en monto o plazo ni estarán sujetos a ajustes de costos.

CONTROL Y SUPERVISIÓN DE OBRAS DE INGENIERÍA

CAPITULO V

SUPERVISIÓN Y ADMINISTRACIÓN DEL CONTROL DE CALIDAD.

¿ COMO SE ASEGURA LA CALIDAD ?

Para asegurar la calidad, habrán de seguirse las dos fases siguientes:

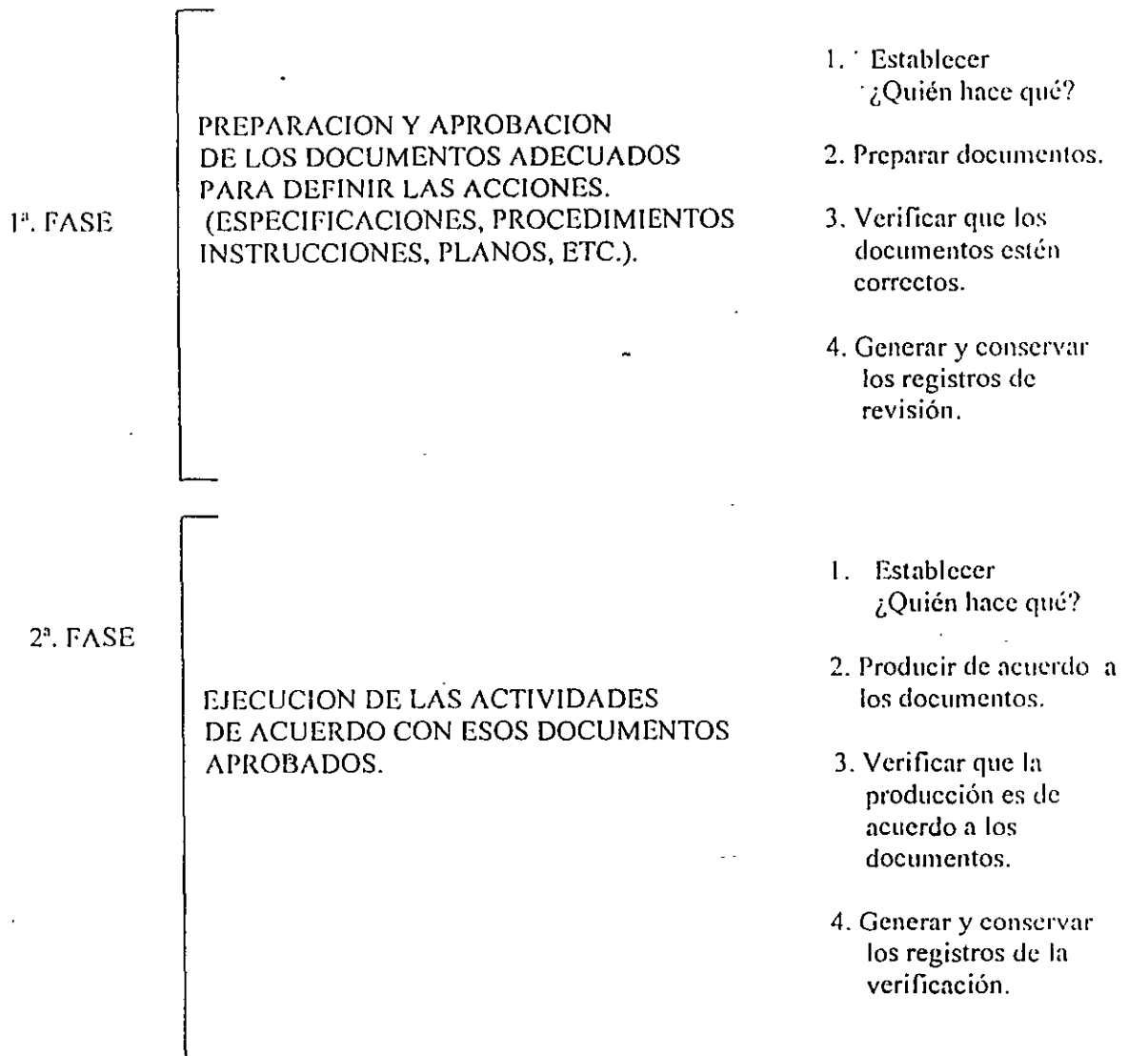

FUNCIONES DE PRODUCCION

OBJETIVOS: + CALIDAD
+ SEGURIDAD
+ REDUCCION DE COSTOS

FUNCIONES DE GARANTIA DE CALIDAD

MUCHAS FUNCIONES DE GARANTIA DE CALIDAD LAS REALIZAN LAS ORGANIZACIONES DE PRODUCCION; CONTROL DE DOCUMENTOS.

CONTROL Y PROGRAMACION DE OBRA

CONTROL. -- ESTABLECER LO QUE SE PIENSA REALIZAR.
-- DOCUMENTAR LO QUE SE ESTA EJECUTANDO.
-- ESTABLECIMIENTO DE MEDIDAS CORRECTIVAS EN FUNCION DE LOS ESTANDARES ESTABLECIDOS.
-- CONTROLAR POSIBLES CAMBIOS DURANTE EL PROCESO CONSTRUCTIVO
-- SOLUCION DE PROBLEMAS QUE SE PRESENTAN.
-- CONOCIMIENTO DE LAS NORMAS Y ESPECIFICACIONES.

PROYECTO. CONOCIMIENTO COMPLETO DE LA OBRA.

SE DEBE DE ENTENDER POR OBRA DESDE LA PLANEACION HASTA LA ENTREGA FISICA Y ADMINISTRATIVA DE LA MISMA, POR LO QUE ES IMPORTANTE CONOCER LOS ASPECTOS: "LEGALES" , "CONSTRUCTIVOS" Y "ADMINISTRATIVOS".

1) ASPECTOS LEGALES.

EL CONOCIMIENTO DE ESTE EN UNA OBRA QUEDA ESTABLECIDO POR EL CONTRATO DE LA MISMA, Y POR EL ESTUDIO DE LAS LEYES Y REGLAMENTOS QUE EN EL CONTRATO SE ENUNCIEN.

TIPOS DE REGLAMENTOS DE OBRA: -- FEDERAL
-- ESTATAL
-- MUNICIPAL

EN NUESTRO PAIS ES LA LEY DE ADQUISICIONES Y OBRAS PUBLICAS Y SU REGLAMENTO, ASI COMO LAS REGLAS GENERALES DE CONTRATACION LAS QUE MARCAN LA NORMATIVIDAD DE LOS CONTRATOS, ES DE IMPORTANCIA REMARCAR SU DOMINIO, YA QUE EN ESTAS SE ENCUENTRAN ESTABLECIDOS LOS PROCEDIMIENTOS PARA SOLUCIONAR LOS PROBLEMAS ENTRE EL CLIENTE Y CONTRATISTA.

LINEAMIENTOS DE CONTRATOS DE OBRA:

- a) PROCEDIMIENTOS DE CONTRATACION.
- b) CLASES DE CONTRATOS.
- c) REVISION DEL CONTRATO.
- d) CLAUSULAS GENERALES DEL CONTRATO.
- e) CARACTERISTICAS DE LOS SUBCONTRATOS.

2) ASPECTOS CONSTRUCTIVOS "CONTROL"

- I) VISITA DEL SITIO DE LA OBRA.
 - II) ESTUDIOS QUE SE NECESITAN REALIZAR PARA EL PLANTEAMIENTO ADECUADO DE LOS PROCEDIMIENTOS CONSTRUCTIVOS.
 - III) PLANOS QUE APORTEN CON CLARIDAD Y CONGRUENCIA LOS DATOS NECESARIOS Y SUFICIENTES PARA CONSTRUIR.
 - IV) LAS ESPECIFICACIONES QUE HABRAN DE OBSERVARSE PARA LA FORMA EN QUE SE EJECUTARAN TODAS Y CADA UNA DE LAS ACTIVIDADES CONSTRUCTIVAS.
 - V) LA DEFINICION POR ESCRITO DE LOS PROCEDIMIENTOS CONSTRUCTIVOS MEDIANTE LOS CUALES SE REALICEN LOS TRABAJOS QUE EL PROYECTO EXIJA.
 - VI) LOS ESTUDIOS QUE DEFINAN (PROGRAMAS) LOS RECURSOS NECESARIOS TANTO:
 - MATERIALES
 - MANO DE OBRA
 - HERRAMIENTA
 - MAQUINARIA Y EQUIPO
- PARA PODER EJECUTAR LOS PROCESOS CONSTRUCTIVOS EN FORMA ADECUADA Y CONTROLADA DE LA OBRA.
- VII) LOS ESTUDIOS QUE DEFINAN LOS PROGRAMAS DE OBRA EN DONDE SE ESTABLECERAN LOS TIEMPOS PROGRAMADOS (CALCULADOS) TANTO PARA LA OBRA, COMO PARA CADA UNA DE SUS PARTES.
 - VIII) ESTABLECIMIENTO DE CONTROLES PARA:
 - a) ASEGURAR EL SEGUIMIENTO DE LOS PROCESOS CONSTRUCTIVOS DE LA OBRA.
 - b) EL CUMPLIMIENTO DE LAS NORMAS Y ESPECIFICACIONES DE DISEÑO DEL PROYECTO.
 - c) LOS PERIODOS DE EJECUCION "PROGRAMAS"
 - d) LOS COSTOS PRESUPUESTADOS.
 - IX) LINEAMIENTOS PARA LA ADMINISTRACION DE LA CONSTRUCCION DE LA OBRA.
 - a) METODO DE LA RUTA CRITICA "C.P.M."
 - b) TECNICA DE EVALUACION Y REVISION DEL PROGRAMA "P.E.R.T."
 - c) DIAGRAMA DE GANTT "DIAGRAMA DE BARRAS"

- X) METODOS DE EVALUACION DEL PROYECTO.
 - a) PLANOS GENERALES DEL PROYECTO
 - b) NORMAS DEL PROYECTO
 - c) ESPECIFICACIONES DEL PROYECTO
- XI) LINEAMIENTOS PARA LA EVALUACION Y ALCANCE DE LOS CONCEPTOS DE OBRA.
 - a) DESCRIPCION
 - b) OBJETIVO FUNDAMENTAL, (QUE HACER)
- XII) INSTRUMENTACION DE CONTROL PARA METODOS Y ESTANDARES EN LA EJECUCION DEL PROYECTO.
 - a) PROGRAMA Y CONTROL DE LA MANO DE OBRA
 - b) PROGRAMA DE SUMINISTRO DE MATERIALES
 - c) PROGRAMA DE EQUIPO Y MAQUINARIA DE CONSTRUCCION
 - d) PROGRAMA DE SUMINISTRO Y COLOCACION DE EQUIPOS ESPECIALES, BOMBAS, CALDERAS, ETC.
 - e) PROGRAMA DE ASIGNACION DE RECURSOS ECONOMICOS DE LA OBRA, SEMANAL, QUINCENAL O MENSUAL.
- XIII) TIPOS DE CONTROLES DE LA PRODUCCION PARA EL CUMPLIMIENTO DE: "CALIDAD-COSTO-TIEMPO".
 - a) CONSEJO Y CONSULTA
 - b) INSPECCION DE LA OBRA
 - c) COSTOS DEL DISEÑO (PROGRAMACION FINANCIERA)
 - d) BITACORA DE OBRA
 - e) ESTIMACIONES DE OBRA
 - f) INFORMES Y REPORTES DE OBRA
 - g) ORGANIZACION DEL EQUIPO DE TRABAJO
 - h) DOCUMENTOS OFICIALES
 - i) JUNTAS Y REUNIONES DE TRABAJO

XIV) CONCLUSION DE LA OBRA.

a) PROCEDIMIENTOS DE RECEPCION DE LA OBRA

- + PUBLICA
- + PRIVADA

b) LINEAMIENTOS REGLAMENTARIOS

- + CONTRACTUAL (ACTA DE ENTREGA-RECEPCION)
- + VICIOS OCULTOS
- + FIANZAS
- + RESPONSABILIDADES

c) CARACTERISTICAS DEL FINIQUITO DE LA OBRA

- + VOLUMENES DE OBRA NORMAL
- + TRABAJOS EXTRAORDINARIOS
- + ADICIONES Y SUSTRACCIONES
- + ARCHIVOS DE OBRA
- + ENTREGA DE DOCUMENTOS DE OBRA

d) PUESTA EN MARCHA LA OBRA

- + MANUAL DE OPERACION
- + PLANOS ACTUALIZADOS
- + PROGRAMAS DE CONSERVACION Y MANTENIMIENTO
- + NORMAS Y ESPECIFICACIONES ACTUALIZADAS
- + RESPONSABILIDAD CIVIL DE LOS PARTICIPANTES

3) ASPECTOS ADMINISTRATIVOS

EL ASPECTO ADMINISTRATIVO DE LA OBRA ES DE GRAN IMPORTANCIA, DEBIDO A QUE SE CONTROLARA UNO DE LOS ELEMENTOS DE MAYOR INJERENCIA DE LA OBRA, SIENDO ESTE LOS RECURSOS ECONOMICOS.

EL CONOCIMIENTO ADMINISTRATIVO QUEDA COMPRENDIDO PRINCIPALMENTE -
POR:

- a) PRESUPUESTO DE LA OBRA
- b) CONOCIMIENTO DE LAS CONDICIONES, REQUISITOS, FECHAS Y MONTOS DE:
 - + ANTICIPO
 - + FIANZAS
 - + ESTIMACIONES DE OBRA
 - + FONDOS DE GARANTIA
 - + IMPUESTOS
 - + PAGOS IMPOSITIVOS
 - + SINDICATOS, ETC.
- c) CONOCIMIENTO DE:
 - + CONTRATO PUBLICO Y/O PRIVADO
 - + PARTIDAS PRESUPUESTALES
 - + EJERCICIOS FISCALES
 - + REGLAMENTOS FISCALES
- d) CONOCIMIENTO DEL PROGRAMA FINANCIERO, Y DE LAS POSIBLES FUENTES DE FINANCIAMIENTO QUE PUDIERAN NECESITARSE.
- e) ESTABLECIMIENTO DE CONTROLES PARA:
 - + OBJETIVOS
 - + EGRESOS
 - + INGRESOS
 - + COBROS
- f) CONTAR CON SISTEMAS DE INFORMACION OPORTUNOS QUE PERMITAN LA -
TOMA DE DECISIONES PARA CORREGIR DESVIACIONES QUE SE PRESENTEN EN LA OBRA, PUDIENDO SER ENTRE OTROS LOS SIGUIENTES:
 - + BALANCES
 - + CONTROL PRESUPUESTAL
 - + CONTROL COMPROMETIDO
 - + CONTROL EJERCIDO
 - + CONTROL AVANCE FISICO

TECNICAS DE SUPERVISION

A) REVISION DE TRAMITES.

EL SUPERVISOR REVISARA EL ESTADO QUE GUARDAN LOS TRAMITES CORRESPONDIENTES QUE SE DEBAN CUBRIR PARA LA EJECUCION DE LAS OBRAS, PARA EVITAR POSIBLES PROBLEMAS EN EL INICIO DE LA OBRA, O DURANTE LA EJECUCION DE LAS MISMAS, POR LO QUE EL SUPERVISOR DEBE:

- * SOLICITAR AL RESPONSABLE DE LOS TRAMITES, UN REPORTE GENERAL DE LOS MISMOS, ASI COMO COPIA DE TODAS LAS SOLICITUDES, PAGOS, APROBACIONES Y PLANOS APROBADOS QUE SE HAYAN LLEVADO A CABO.
- * INTEGRAR LOS EXPEDIENTES PARA CADA UNO DE LOS TRAMITES NECESARIOS.
- * INTEGRAR O SOLICITAR AL RESPONSABLE, EL DIRECTORIO COMPLETO DE LAS OFICINAS PARA LLEVAR A CABO LOS TRAMITES, INDICANDO LOS NOMBRES Y TELEFONOS DE LAS PERSONAS QUE ATIENDEN CADA ASPECTO DE LOS TRAMITES MENCIONADOS.
- * ELABORAR, CONJUNTAMENTE CON EL RESPONSABLE, UN PROGRAMA PARA LA OBTENCION DE LOS TRAMITES FALTANTES O EN PROCESO, PARA PROGRAMAR DE LA MISMA MANERA LOS PAGOS NECESARIOS E INICIACION DE TRABAJOS ESPECIFICOS.

B) REVISION DE PROYECTO Y ESPECIFICACIONES.

LA PARTE FUNDAMENTAL DE ESTA REVISION ES QUE LA SUPERVISION CONOZCA DE MANERA DETALLADA TODOS LOS COMPONENTES DEL MISMO, ASI COMO SUS CARACTERISTICAS, PARA PODER TOMAR LAS SOLUCIONES PERTINENTES A LOS PROBLEMAS ESPECIFICOS QUE SE PRESENTAN DURANTE -

EL DESARROLLO DE LA OBRA, POR CONSIGUIENTE, LA SUPERVISION DEBERA OBSERVAR:

- * SOLICITAR UN LISTADO COMPLETO DE TODOS LOS PLANOS QUE CONFORMAN EL PROYECTO.
- * IDENTIFICAR Y AGRUPAR LOS PLANOS POR ESPECIALIDADES.
- * ENLISTAR PLANOS POR ESPECIALIDAD, INDICANDO NUMERO DE PLANOS, TITULOS, NUMERO DE HOJAS DE ESPECIFICACIONES, FECHA DE EMISION Y REVISIONES.
- * REVISAR Y ESTUDIAR CADA UNO DE LOS PLANOS, INDICANDO EN LOS PROPIOS PLANOS Y ESPECIFICACIONES LOS DATOS FALTANTES, INCONGRUENCIAS Y ERRORES, UTILIZANDO PARA ESTE FIN UN LAPIZ DE COLOR.
- * REMITIR LOS PLANOS Y ESPECIFICACIONES CORREGIDAS AL AREA CORRESPONDIENTE PARA SU APROBACION, CUIDANDO DE DEJAR EN LAS OFICINAS DE OBRA DE LA SUPERVISION UNA COPIA DE LOS DOCUMENTOS ENTREGADOS CON LAS MISMAS OBSERVACIONES.
- * ELABORAR SI ASI SE NECESITA, CORRECCIONES O ANOTACIONES EN PLANOS Y/O ESPECIFICACIONES QUE PUDIERAN CAUSAR RETRASOS EN OBRA, RECABANDO LA AUTORIZACION CORRESPONDIENTE.
- * REGISTRAR Y ACTUALIZAR TODAS LAS CONSECUENCIAS QUE OCASIONEN LAS MODIFICACIONES DEL PROYECTO, YA SEA EN PROGRAMA DE EJECUCION, CANTIDAD, CALIDAD, COSTO Y TIEMPO DE LA OBRA.
- * MANTENER CONTINUAMENTE LA COMUNICACION DE ESTOS ASPECTOS CON TODAS LAS AREAS, ASI COMO CON LOS CONTRATISTAS Y/O SUBCONTRATISTAS QUE INTERVIENEN EN EL PROCESO CONSTRUCTIVO.

C) REVISION DEL PRESUPUESTO DE OBRA.

LA SUPERVISION LLEVARA A CABO EL ESTUDIO DE LOS PRESUPUESTOS -
PRESENTADOS POR LOS CONTRATISTAS Y/O SUBCONTRATISTAS, CON LA -
FINALIDAD DE DETECTAR LOS POSIBLES ERRORES U OMISIONES, YA SEA
EN LOS PROPIOS CONCEPTOS O EN SUS CANTIDADES O PRECIOS UNITA---
RIOS, ASI MISMO, PODRA COMPLEMENTAR LOS CONCEPTOS DE LOS PRESU-
PUESTOS CON LOS ANTECEDENTES DETECTADOS EN LA REVISION DEL PRO-
YECTO Y ESPECIFICACIONES, PARA DAR CUMPLIMIENTO CON ESTO, LA -
SUPERVISION TENDRA QUE HACER LO SIGUIENTE:

- * REVISAR EL CONTENIDO DE LA LISTA DE CONCEPTOS EN BASE A LO -
DETECTADO EN LA REVISION DEL PROYECTO Y ESPECIFICACIONES.
- * REVISAR CANTIDADES DE OBRA, COMPARANDOLAS CON SUS NUMEROS GE-
NERADORES.
- * VERIFICAR SELECTIVAMENTE LOS NUMEROS GENERADORES, CALCULANDO
CANTIDADES DE OBRA EN LOS PLANOS RESPECTIVOS.
- * REVISAR LOS PRECIOS UNITARIOS.
- * REGISTRAR EN COPIAS DE LOS PRESUPUESTOS O NUMEROS GENERADORES
LAS VARIACIONES, OMISIONES O ERRORES DETECTADOS.
- * LLEVAR A CABO REUNIONES CON LOS CANTRATISTAS Y/O SUBCONTRA---
TISTAS, CON EL OBJETIVO DE ACLARAR TODAS LAS DUDAS QUE SURJAN
DURANTE LA REVISION.
- * MANTENER LA COMUNICACION CONTINUA DE LOS RESULTADOS CON TODAS
LAS AREAS QUE LO REQUIERAN, ASI COMO CON LOS CONTRATISTAS Y/O
SUBCONTRATISTAS QUE PARTICIPAN EN LA OBRA, CONSERVANDO EN EL
ARCHIVO DE LA SUPERVISION, COPIA DE TODAS LAS COMUNICACIONES
Y OBSERVACIONES ELABORADAS.
- * INFORMAR DE INMEDIATO A LAS AREAS RESPECTIVAS, LAS DIFEREN---
CIAS, ERRORES U OMISIONES.

D) REVISION DE LOS PRECIOS UNITARIOS.

LA SUPERVISION DEBE VIGILAR LA CORRECTA APLICACION DE LOS PRECIOS UNITARIOS DE LOS CONCEPTOS QUE INTERVIENEN EN LA OBRA, HASTA SU TERMINACION, PARA LO CUAL, SE UTILIZARA EL CATALOGO DE PRECIOS UNITARIOS AUTORIZADO O CONTRATADO.

LA APLICACION DE ESTOS PRECIOS SERA DEFINITIVA DURANTE EL PROCESO DE LA OBRA, Y SUS MODIFICACIONES PROCEDERAN UNICAMENTE POR LOS SIGUIENTES MOTIVOS:

- * POR INCREMENTO EN LOS PRECIOS DE; MANO DE OBRA, MATERIALES, HERRAMIENTA Y EQUIPO.
- * SI LAS CARACTERISTICAS INDICADAS EN EL PRECIO UNITARIO SE MODIFICARAN, O NO ESTUVIERA EN EL CATALOGO DE CONCEPTOS, SE REQUERIRA DE UN NUEVO PRECIO UNITARIO ADICIONAL, EL CUAL SE FORMULARA EN BASE A:
 - LISTA DE PRECIOS DE; MANO DE OBRA, MATERIALES, HERRAMIENTA Y EQUIPO AUTORIZADOS POR LA SUPERVISION Y/O LAS AREAS RESPECTIVAS.
 - POR NINGUN MOTIVO PODRA CAMBIARSE EL INDIRECTO EL CUAL SE CONSERVARA CONSTANTE DURANTE LA EJECUCION DE LA OBRA.
 - LA SUPERVISION SE ENCARGARA DE:
 - a) REVISAR EL NUEVO ANALISIS.
 - b) REVISAR, COTEJAR Y SANCIONAR EL RENDIMIENTO.
 - c) REALIZAR LAS ACLARACIONES QUE PROCEDAN.
 - d) ELABORAR RELACION DE CONCEPTOS Y P.U. Y FIRMA DE REVISADO.

E) REVISION DEL PROGRAMA DE OBRA.

LA SUPERVISION COORDINARA CON EL CONTRATISTA Y/O SUBCONTRATISTA EL CONTROL DEL PROGRAMA DE CONSTRUCCION DE LA OBRA Y LOS SUBPROGRAMAS, A EFECTO DE EVITAR POSIBLES INCONGRUENCIAS, INTERFERENCIAS O ERRORES EN LA EJECUCION DE LA OBRA.

EL PROGRAMA DE CONSTRUCCION DEBERA CONTENER COMO MINIMO:

- * RELACION DE ACTIVIDADES DESGLOSADAS.
- * SECUENCIA DE LAS ACTIVIDADES.
- * FECHAS DE INICIACION Y TERMINACION DE CADA ACTIVIDAD, ASI -
COMO SUS HOLGURAS RESPECTIVAS.
- * LAS FECHAS DE LAS ACTIVIDADES CRITICAS.
- * PORCENTAJE QUE REPRESENTA CADA ACTIVIDAD, CON RESPECTO AL -
TOTAL.
- * CANTIDADES DE TRABAJO.
- * CANTIDADES DE RECURSOS.
- * SUMINISTROS NECESARIOS.
- * DOCUMENTOS ESPECIALES SEGUN SEA EL CASO.

ES DE SUMA IMPORTANCIA QUE LA SUPERVISION SE CERCIERE DE LA SECUENCIA Y DURACION DE CADA ACTIVIDAD, PARA DETERMINAR EL PLAZO DE EJECUCION DE CADA ETAPA Y LOGRAR QUE LA DURACION TOTAL DEL PROGRAMA SE AJUSTE AL PLAZO FIJADO EN EL CONTRATO DE LA OBRA.

EL SUBPROGRAMA DE MAQUINARIA Y EQUIPO DE CONSTRUCCION CONTENDRA -
POR LO MENOS, LAS NECESIDADES MENSUALES DE ESTOS, EN FORMA CUANTITATIVA Y CUALITATIVA, Y SERA CONGRUENTE CON EL PROGRAMA DE CONSTRUCCION.

EL SUBPROGRAMA DE SUMINISTRO DE MATERIALES DEL CONTRATISTA Y/O -
SUBCONTRATISTA, SERA CONGRUENTE CON LAS CANTIDADES DE TRABAJO POR EJECUTAR SEGUN EL PROGRAMA DE CONSTRUCCION, INCLUIRA LOS EQUIPOS A INSTALARSE EN LA OBRA, QUE SUMINISTRARA EL CONTRATISTA Y/O SUBCONTRATISTA, POR LO QUE CONTENDRA CUANDO MENOS LA SIGUIENTE INFORMACION:

- * REQUERIMIENTOS GLOBALES DE MATERIALES Y EQUIPOS A INSTALARSE MENSUALMENTE.
- * FUENTE DE SUMINISTRO DE CADA MATERIAL Y EQUIPO.
- * FECHA EN QUE DEBE SER SOLICITADO EL SUMINISTRO.
- * FECHA EN QUE DEBEN SER ENTREGADOS EN LA OBRA.

EL SUBPROGRAMA DE MANO DE OBRA CONTENDRA CUANDO MENOS:

- * NECESIDADES SEMANALES DE MANO DE OBRA.
- * MANO DE OBRA ESPECIALIZADA, ASI COMO SU CATEGORIA.
- * FUENTE DE LA MANO DE OBRA, (LOCAL O FORANEA).
- * SINDICATOS DEL LUGAR.

F) REVISION DE CONTRATOS DE LOS CONTRATISTAS Y/O SUBCONTRATISTAS.

EL OBJETO DE ESTA REVISION, ES EL CONOCIMIENTO EXACTO Y COMPLETO DE LOS DEBERES Y DERECHOS DE CADA UNO DE LOS CONTRATISTAS QUE PARTICIPAN EN LA EJECUCION DE LA OBRA, CON LO CUAL SE PODRAN ESTABLECER LOS LINEAMIENTOS Y ESTRATEGIAS QUE UTILIZARA LA SUPERVISION, PARA UN MEJOR CONTROL DE LA OBRA, POR LO QUE DEBERA:

- * VERIFICAR LA EXISTENCIA DE LOS CONTRATOS RESPECTIVOS A TODOS LOS ASPECTOS DE LA OBRA, ASI COMO EL REGIMEN DE LOS MISMOS.
- * VERIFICAR EL CONTENIDO DE LOS CONTRATOS.
- * INTEGRAR LOS EXPEDIENTES CORRESPONDIENTES A CADA CONTRATISTA Y/O SUBCONTRATISTA, INCLUYENDO TODOS LOS ANEXOS TECNICOS QUE SE INDIQUEN EN LOS CONTRATOS.
- * LLEVAR A CABO REUNIONES CON LOS CONTRATISTAS Y/O SUBCONTRATISTAS, CUYO OBJETIVO SERA EL DE ACLARAR O COMPLETAR LAS DUDAS, ERRORES, OMISIONES Y FALTANTES DETECTADOS EN LA REVISION.

6) REVISION DE OBRA.

-ESTA TECNICA DE SUPERVISION CONSISTE EN ESTABLECER UNA SERIE DE PLANES DURANTE EL PROCESO CONSTRUCTIVO, CONSISTENTE EN FACILITAR EL CUMPLIMIENTO DE LA LABOR DE INSPECCION Y CONTROL DE LA OBRA, SIENDO ESTAS LAS SIGUIENTES:

IMPLEMENTACION Y CONTROL DE LOS PLANES

SE DEBE DECIDIR QUIEN SERA RESPONSABLE DE HACER QUE Y CUANDO.

ESTAS DECISIONES REQUIEREN DE LA CONVERSION DE LAS DECISIONES DE PLANEACION PREVIAS EN UN GRUPO DE TAREAS Y PROGRAMAS, LAS CUALES DEBEN DESARROLLARSE CONJUNTAMENTE POR QUIENES VAN A SER RESPONSABLES DE LLEVARLOS A CABO Y POR AQUELLOS A QUIENES SE VA A REPORTAR.

LA RESPONSABILIDAD DE LA COORDINACION DE LAS TAREAS Y PROGRAMAS DEBE RECAER EN LAS JUNTAS DE PLANEACION.

PARA FACILITAR EL CONTROL DE LA IMPLEMENTACION Y CONTROL DE LOS PLANES, PODEMOS ESTABLECER DIVERSOS FORMATOS DE CONTROL, ESTOS DEBEN ESPECIFICAR LO SIGUIENTE:

- * LA NATURALEZA DEL TRABAJO QUE SE VA A LLEVAR A CABO.
- * LA META U OBJETIVO RELEVANTE.
- * QUIEN ES EL RESPONSABLE DE LLEVAR A CABO EL TRABAJO.
- * LOS PASOS O ETAPAS QUE SE VAN A DAR.
- * QUIEN ES EL RESPONSABLE DE CADA PASO O ETAPA.
- * LA SECUENCIA DE LOS PASOS O ETAPAS.
- * LOS RECURSOS ECONOMICOS ASIGNADOS A CADA ACTIVIDAD.
- * LAS SUPOSICIONES CRITICAS SOBRE LAS QUE CADA PROGRAMA SE BASA
- * EL DESEMPEÑO QUE SE ESPERA Y CUANDO.

C) CONTROL DE CALIDAD EN LA OBRA.

EL SUPERVISOR ESTABLECERA CON SUS SUPERIORES, AL INICIARSE LA OBRA, LOS CONTROLES DE CALIDAD PARA; MATERIALES, PROCEDIMIENTOS CONSTRUCTIVOS, MANO DE OBRA, EQUIPOS, MAQUINARIA, LABORATORIOS, ESPECIFICACIONES, NORMAS Y ELEMENTOS ESPECIALES, CUYA FINALIDAD ES LA DE QUE SE CUMPLAN LAS INDICACIONES DEL PROYECTO EJECUTIVO, ASI MISMO, EL SUPERVISOR LOS HARA DEL CONOCIMIENTO AL CONTRATISTA Y/O SUBCONTRATISTA.

DURANTE EL DESARROLLO DE LA OBRA, EL SUPERVISOR VIGILARA EL CUMPLIMIENTO DE TODOS LOS DETALLES E INFORMACION, CONTENIDOS EN LOS PLANOS Y EN LAS ESPECIFICACIONES DE CONSTRUCCION PARTICULARES DEL PROYECTO, RESPECTO A; TRAZOS, LOCALIZACIONES, NIVELES, DIMENSIONES, CANTIDADES, PROPORCIONES, COLOCACIONES, TOLERANCIAS, PRUEBAS Y OPERACION Y/O FUNCIONAMIENTO DE TODOS LOS ELEMENTOS QUE, SEGUN EL CASO, CONSTITUYAN LA OBRA.

EL SUPERVISOR CONTARA CON LOS ELEMENTOS E INSTRUMENTOS TECNICOS, Y CON LOS SERVICIOS DE LABORATORIO QUE SEAN NECESARIOS, ASI MISMO REVISARA CON EL CONTRATISTA LOS PROCEDIMIENTOS, LA MAQUINARIA, EQUIPOS, HERRAMIENTAS Y MANO DE OBRA DE CONSTRUCCION QUE SE UTILICEN EN LA EJECUCION DE LA OBRA, PARA QUE GARANTICE EL CUMPLIMIENTO DE LOS PROGRAMAS, EN CASO NECESARIO, DARA AL CONTRATISTA LAS ORDENES E INSTRUCCIONES PERTINENTES.

EL SUPERVISOR PREPARARA CON OPORTUNIDAD LA RELACION COMPLETA DE LOS MATERIALES Y ELEMENTOS CONSTRUCTIVOS QUE SE ADQUIERAN O SE RECIBAN TERMINADOS, O FABRICADOS EN LA OBRA, O QUE SEAN PRODUCTO DE EXPLOTACION DE BANCOS, ASI COMO DE LOS EQUIPOS, TUBERIAS, PIEZAS Y ACCESORIOS QUE SERAN SOMETIDOS A PRUEBAS, ANALISIS O VERIFICACIONES, ESTA RELACION LA HARA DEL CONOCIMIENTO DEL CONTRATISTA Y CON LA DEBIDA ANTICIPACION LE SOLICITARA MUESTRAS PARA PROCEDER A REALIZAR LAS PRUEBAS ESTIPULADAS.

EN LOS CASOS EN QUE LAS PRUEBAS RESULTEN NEGATIVAS, INFORMARA AL CONTRATISTA PARA QUE ESTE PROCEDA A RESOLVER LA SITUACION Y CUMPLA CON LO ESPECIFICADO EN EL CONTRATO, LAS CORRECCIONES SERAN POR CUENTA DEL CONTRATISTA, ASI MISMO, EL SUPERVISOR REVISARA, Y AUTORIZARA EN SU CASO, PARA SER UTILIZADOS EN LA OBRA, LOS MATERIALES Y ELEMENTOS MENCIONADOS, PARA OBRAS PERMANENTES O TEMPORALES, ORDENARA QUE LOS NO UTILIZADOS, SEAN RETIRADOS DE LA OBRA, LO CUAL HARA EL CONTRATISTA POR SU CUENTA.

EL SUPERVISOR NO AUTORIZARA EL USO DE AQUELLOS MATERIALES Y ELEMENTOS CONSTRUCTIVOS, QUE POR MAL MANEJO, ALMACENAMIENTO INADECUADO O INTEMPERISMO, NO CUMPLAN CON LAS ESPECIFICACIONES MARCADAS, EN CASO DE QUE NO SE ENCUENTREN DAÑADOS, EL SUPERVISOR FIJARA EL PROCEDIMIENTO PARA SU LIMPIEZA O REPARACION, Y SOLO CUANDO EL RESULTADO DE ELLO SEA SATISFACTORIO AUTORIZARA SU UTILIZACION.

EL SUPERVISOR ELABORARA Y ENTREGARA A SUS SUPERIORES CON OPORTUNIDAD, UNA RELACION DE INFORMES DE LAS PRUEBAS, ANALISIS Y VERIFICACIONES REALIZADAS Y DE LOS RESULTADOS DE ELLAS, Y ANOTARA LAS DECISIONES QUE SE TOMARON PARA LOS CASOS EN QUE ESTAS NO CUMPLIERON CON LAS ESPECIFICACIONES Y NORMAS.

EL SUPERVISOR ORDENARA AL CONTRATISTA LAS REPARACIONES Y REPOSICIONES QUE SEAN NECESARIAS POR MOTIVO DE INCUMPLIMIENTO AL PROYECTO, EVALUARA LOS DAÑOS Y PERJUICIOS OCASIONADOS EN SU CASO POR ESTOS SUCEOS, E INFORMARA DE ELLO A SUS SUPERIORES CON PRONTITUD TANTO LAS REPARACIONES Y REPOSICIONES COMO LOS DAÑOS Y PERJUICIOS LOS HARA Y RESOLVERA EL CONTRATISTA POR SU CUENTA.

Estudio e investigación de mercado

Diseño/especificaciones de ingeniería y desarrollo del producto

Destino después de la vida útil

Aprovisionamientos

Asistencia técnica y mantenimiento

Planificación y desarrollo del proceso

Cliente / consumidor

Productor / Suministrador

Instalación y funcionamiento

producción

Inspección ensayos y examen

Ventas y distribución

Embalajes y almacenamiento

SISTEMA INTEGRAL DE LA CALIDAD

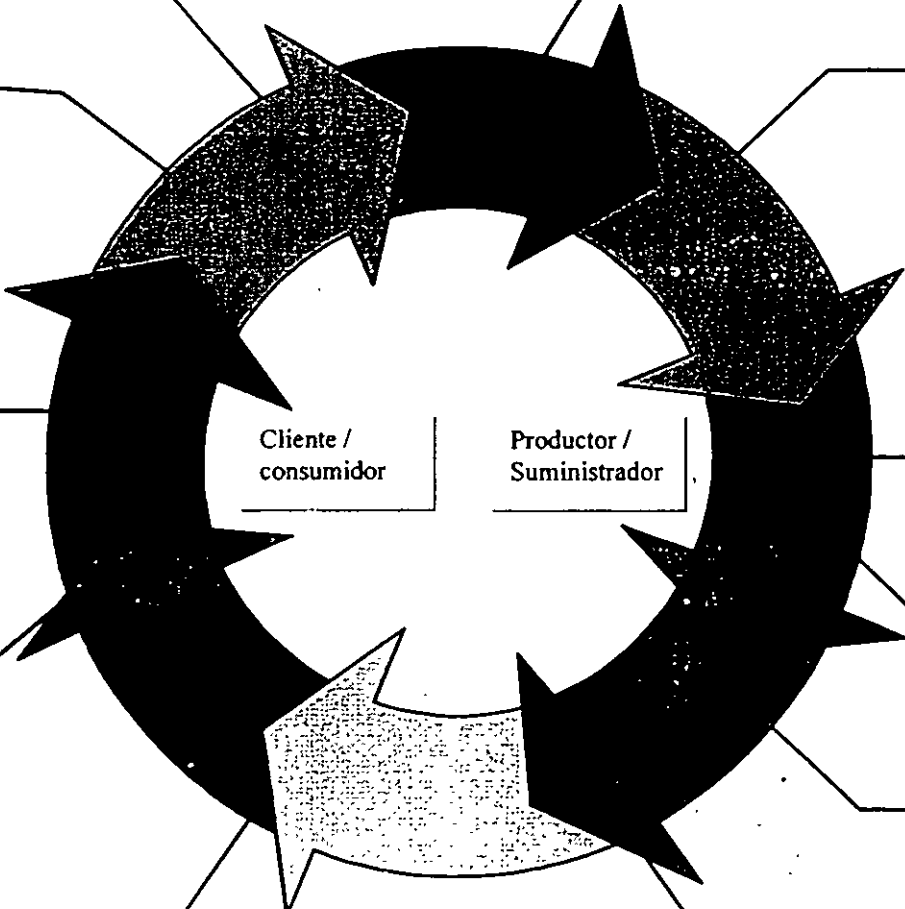

**CONTROL Y SUPERVISIÓN DE OBRAS
DE INGENIERÍA**

CAPITULO VI

BITÁCORA DE OBRA

BITACORA DE OBRA

TEORIA SOBRE EL USO DE LA BITACORA

SE DICE QUE LA BITACORA FORMA PARTE DEL CONTROL DE LA OBRA, POR CONSIGUIENTE AL TERMINO DE LOS TRABAJOS DE CONSTRUCCION EL CONTENIDO DE LA BITACORA COMPLEMENTARA LOS TERMINOS Y CONDICIONES ESTABLECIDAS - TANTO EN EL TEXTO DEL CONTRATO, COMO EN LOS ANEXOS TECNICOS QUE SON ASI MISMO PARTE INTEGRAL DEL CONTRATO Y, POR TAL RAZON, DEBEN ESTAR FIRMADOS POR LAS MISMAS PERSONAS AUTORIZADAS LEGALMENTE PARA FIRMAR EL INSTRUMENTO DE COMPROMISO DENOMINADO CONTRATO.

EN ESTA FORMA CONSIDERAMOS QUE SE HA ESTABLECIDO LA IMPORTANCIA Y TRASCENDENCIA ASI COMO LAS POSIBLES CONSECUENCIAS DE CADA INTERVENCION EN LA BITACORA. CABE MENCIONAR QUE LAS CIRCUNSTANCIAS SON IDENTICAS PARA CADA UNA DE LAS PARTES QUE INTERVIENEN.

EN LO QUE SE REFIERE A LA SUPERVISION HEMOS DICHO Y AHORA REITERAMOS QUE LA BITACORA ES EL INSTRUMENTO POR EXCELENCIA, PARA EJERCER EL CONTROL DE LA OBRA A NUESTRO CARGO, ESTA VIRTUD LLEVA IMPLICITA TAMBIEN UNA GRAN RESPONSABILIDAD, SOBRE LA CUAL EL SUPERVISOR DEBE TENER PLENA CONCIENCIA, CADA UNO DE LOS ASIENTOS EN LA BITACORA ES IMPORTANTE, ES POSIBLE QUE MUCHAS DE LAS NOTAS NO REPRESENTEN CONSECUENCIAS POSTERIORES, PERO NUNCA PODREMOS SABER EN ESE MOMENTO CUALES DE ELLAS VAN A CONVERTIRSE EN SIGNIFICANTES, POR LO TANTO DEBEMOS CUIDAR LA ELABORACION Y EL CONTENIDO DE TODOS LOS ASIENTOS SIN EXCEPCION.

LA BITACORA DE OBRA ES UN LIBRO REGISTRADO Y FOLIADO, DONDE POR MEDIO DE PEQUEÑAS NOTAS EN ORDEN CRONOLOGICO SE REALIZA UNA COMUNICACION BIEN SEA SUPERVISION-CONTRATISTA O VICEVERSA, O SUPERVISION-PROPIETARIO, EN LA CUAL AMBAS PARTES DEBEN FIRMAR DE CONFORMIDAD, CORRESPONDIENDO EL ORDEN DE LAS MISMAS AL ORIGEN DE LA ANOTACION, AUTORIZADO Y ENTERANDOSE DE CAMBIOS EN EL PROYECTO, ASI COMO TODO LO QUE SUCEDE EN LA OBRA, YA QUE POSTERIORMENTE AYUDARAN A REALIZAR ANALISIS Y ACLARACIONES QUE SEAN NECESARIAS.

ESTAS BITACORAS SON PROPIEDAD DEL CLIENTE, POR LO QUE AL FINALIZAR LA OBRA LE SERAN ENTREGADAS.

PREVIO INICIO DE LA OBRA, ES NECESARIO QUE SE REUNAN LAS DIFERENTES PARTES QUE INTERVIENEN EN ELLA, PRINCIPALMENTE LA EMPRESA CONTRATISTA Y LA SUPERVISION, PARA DISCUTIR EN TODOS LOS ASPECTOS, LOS LINEAMIENTOS A SEGUIR RESPECTO AL USO DE LA BITACORA Y SUS ALCANCES, (REGLAS DEL JUEGO) ESTABLECIENDO INCONFORMIDADES Y ACEPTACIONES.

LAS NOTAS DE BITACORA SON MUY IMPORTANTES YA QUE TIENEN ALCANCE DE -
TIPO LEGAL, POR LO QUE TODAS LAS ORDENES QUE POR MEDIO DE ELLA SEAN -
TRANSMITIDAS DEBERAN SER ACATADAS, POR LA EMPRESA A LA QUE ESTEN DI-
RIGIDAS, TENIENDO LA OPCION DE PRESENTAR SU INCONFORMIDAD O SOLICI--
TAR ACLARACIONES ADICIONALES EN UN PLAZO DENTRO DE LA MISMA BITACORA
Y QUE GENERALMENTE ES DE 24 HORAS, UNA VEZ TRANSCURRIDO ESTE PLAZO -
SE DARA COMO ASENTADO QUE LA ORDEN HA SIDO ACEPTADA DE NO HABER MO--
DIFICACIONES EN LA MISMA, A PESAR DE QUE NO APAREZCA LA FIRMA DE LA
PARTE SOLICITADA.

EN CONSTRUCCION, LA BITACORA DE OBRA ES UNA LIBRETA QUE FORMA PARTE
DEL CONTRATO, SE UTILIZA PARA ANOTAR EN ELLA CUALQUIER SITUACION QUE
SE PRESENTE DURANTE EL DESARROLLO DE LOS TRABAJOS DE CONSTRUCCION -
QUE SEA DIFERENTE A LO ESTABLECIDO EN LOS ANEXOS TECNICOS DE CONTRA-
TACION.

LA BITACORA TIENE OTRAS FUNCIONES QUE SON DIFERENTES PARA CADA PARTE

EN LO QUE SE REFIERE AL CONTRATANTE, ESTE PODRA POR MEDIO DE LA SU--
PERVISION, DAR FE DEL CUMPLIMIENTO DE EVENTOS SIGNIFICATIVOS EN -
TIEMPO, ASI COMO TAMBIEN RESPECTO A SITUACIONES CAUSADAS POR MOTIVOS
AJENOS A LA RESPONSABILIDAD DEL CONTRATADO, PERO INDUDABLEMENTE, LA
FUNCION MAS IMPORTANTE DE LA BITACORA PARA EL SUPERVISOR, ES LA DE -
CONSTRUIR UNA HERRAMIENTA DE CONTROL, DE HECHO, ES ESTA LA PRINCIPAL
RAZON POR LA QUE FUE CREADA.

LA BITACORA DE OBRA ES UN MEDIO OFICIAL Y LEGAL DE COMUNICACION -
ENTRE LAS PARTES QUE FIRMAN EL CONTRATO, ESTA VIGENTE DURANTE EL -
DESARROLLO DE LA OBRA Y SU ULTIMO OBJETIVO ES EL DE OFICIALIZAR -
TODOS LOS ELEMENTOS QUE INTEGRAN EL FINIQUITO DEL CONTRATO.

DADA LA SERIEDAD QUE DEBE TENER LA BITACORA ES IMPORTANTE REITERAR -
QUE SU USO DEBE LIMITARSE A ASUNTOS IMPORTANTES RELACIONADOS CON LA
OBRA, DESGRACIADAMENTE OCURRE CON DEMASIADA FRECUENCIA QUE SE LE -
UTILICE COMO ESPECIE DE BUZON DE QUEJAS, AMENAZAS PERSONALES, ETC.,
ANOTANDO EN ELLA ASUNTOS NO CONGRUENTES CON LA OBRA.

FORMATOS DE LA BITACORA.

SE CLASIFICAN PRINCIPALMENTE EN TRES TIPOS. SIENDO ESTOS:

- A) SE TIENEN CON FORMATO DISEÑADO E IMPRESO CONFORME A LAS NECESIDADES DE UNA INSTITUCION, DEPENDENCIA O EMPRESA QUE CONTRATEN OBRA REGULARMENTE. ESTAS LIBRETAS, POR LO GENERAL, YA TIENEN EL NUMERO DE COPIAS QUE SON REQUERIDAS DE ACUERDO A LAS NECESIDADES PARTICULARES, E INCLUSIVE ESTA INDICADO EL DESTINO DE DICHAS COPIAS, POR EJEMPLO; DIRECTOR GENERAL, GERENTE DE CONSTRUCCION, SUBDIRECTOR DE AREA, ETC.
- B) LIBRETAS QUE SE VENDEN EN PAPELERIAS ESPECIALIZADAS.
- C) LIBRETAS IMPROVISADAS.

~~EN CUALQUIER CASO SE DEBEN CUMPLIR LAS SIGUIENTES CONDICIONES:~~

- 1) LAS HOJAS ORIGINALES DEBEN ESTAR FOLIADAS.
- 2) SE DEBEN CONTAR CON ORIGINAL Y AL MENOS DOS COPIAS, UNA PARA EL CONTRATISTA Y OTRA PARA EL CONTRATANTE.
- 3) LAS HOJAS COPIA DEBEN SER DESPRENDIBLES NO ASI LA ORIGINAL.
- 4) EN LAS PRIMERAS HOJAS DEBE HABER ESPACIO PARA ANOTAR LOS DATOS INDICATIVOS DEL CONTRATO DEL QUE FORMA PARTE LA BITACORA, EL MINIMO DE DATOS REQUERIDOS SON:
 - a) NOMBRE DE LOS QUE INTERVIENEN.
 - b) FECHA DEL CONTRATO.
 - c) ALCANCE DE LA OBRA.
 - d) MONTO Y PLAZO DE EJECUCION.
 - e) TIPO DE CONTRATO.
 - f) NUMERO DE CONTRATO.
- 5) EN EL MARGEN IZQUIERDO DEBERA EXISTIR UNA COLUMNA PARA ANOTAR EL NUMERO, LA NOTA Y FECHA. ESTAS SON CONDICIONES IMPRESCINDIBLES PARA UNA BITACORA DE OBRA, LAS QUE CONTINUAN SON MERAMENTE RECOMENDACIONES.
- 6) SOBRE EL MARGEN DERECHO CONVIENE DESTINAR UN ESPACIO PARA DIBUJAR UN CROQUIS EXPLICATIVO, CUANDO ASI LO REQUIERA LA NOTA.
- 7) EN LA PARTE SUPERIOR DE CADA HOJA ES RECOMENDABLE QUE HAYAN DOS RENGLONES PARA ANOTAR EL NOMBRE DEL FRETE DE OBRA Y EL NUMERO DE CONTRATO, SOBRE TODO SI SE TRATA DE UNA DEPENDENCIA EN QUE SE MANEJEN MUCHAS OBRAS.
- 8) SI ELLO FUERA POSIBLE, SERIA MUY CONVENIENTE QUE SI SE TRATA DE BITACORAS MANDADAS HACER EXPROFESO, SE HAGAN CON EL PAPEL ESPECIAL QUE NO REQUIERE DE PAPEL CARBON.
- 9) EL TAMAÑO DE LAS LIBRETAS DE BITACORA CONSTITUYE UN PROBLEMA, EN OCASIONES SON INSUFICIENTES Y EN OTRAS QUEDAN MUCHAS HOJAS SOBREVANENTES, EN EL PRIMER CASO, SERA NECESARIO ABRIR OTRAS LIBRETAS E INDICAR EN CADA UNA DE LAS HOJAS, JUSTO ANTES DEL NUMERO, LA LEYENDA CORRESPONDIENTE; LIBRETA 2a, O LIBRETA 3a, ETC., AQUELLOS QUE MANEJEN OBRAS DE TAMAÑO SIMILAR REPETIDAMENTE, DEBERAN ORDENAR SU FABRICACION DE ACUERDO A LA NECESIDAD QUE LES INDIQUE SU EXPERIENCIA, DE MANERA QUE SIEMPRE SE USE UNA SOLA LIBRETA.
- 10) LAS PASTAS DEBEN DE SER DURAS Y RESISTENTES AL MALTRATO Y DE PREFERENCIA DE ALGUN MATERIAL CAPAZ DE RESISTIR LA HUMEDAD.

- 11) EN CASO DE TRABAJARSE EN UN FRENTE DE OBRA DONDE EXISTEN MUCHOS -
CONTRATISTAS, Y POR CONSIGUIENTE SE MANEJAN MUCHAS LIBRETAS DE -
BITACORA, SE RECOMIENDA QUE EN LOS LOMOS Y LAS PASTAS FRONTALES -
SE PREVEA UN ESPACIO PARA PEGARLES ETIQUETAS DE COLORES, SOBRE -
LAS QUE SE ESCRIBIRAN LOS DATOS INDICATIVOS EN LETRAS DE MAYOR -
TAMAÑO POSIBLE, ESTOS DETALLES SON IMPORTANTES SI DESEAMOS SER -
EFICIENTES Y ORGANIZADOS.
- 12) LOS SIGUIENTES PUNTOS SE REFIEREN A PROHIBICIONES RESPECTO A LAS
LIBRETAS DE BITACORA, COMO SUPERVISORES PROFESIONALES NO DEBEMOS
PERMITIR QUE SE PONGA EN ENTREDICHO NUESTRA PRINCIPAL HERRAMIENTA
DE CONTROL, EN ESTE SENTIDO DEBEMOS SER MUY ESTRICOTOS.
- 13) EL FOLIADO DE LAS HOJAS DEBE REVISARSE ANTES DE EMPEZAR A UTILI--
ZARLAS, YA QUE PUEDE HABER ERRORES DE IMPRENTA, EN CUYO CASO ES -
CONVENIENTE DESECHAR LA LIBRETA, SI FUESE NECESARIO FOLIARLA A -
MANO, SE PROCEDERA A REALIZAR ESTO POR TRIPPLICADO Y CON TINTA IN-
DELEBLE, CUIDANDO DE NO OMITIR NINGUN NUMERO.
- 14) EN EL CASO DE QUE SE UTILICE UNA LIBRETA DE BITACORA IMPROVISADA,
ES CONVENIENTE, PARA PROTEGER LOS ASIENTOS, QUE EN LA PARTE SUPE-
RIOR JUNTO AL NUMERO DE FOLIO FIRMEN CADA HOJA, AUNQUE SEA CON -
ANTEFIRMA DE CADA UNA DE LAS PARTES.
- 15) SI NO HAY LIBRETA DE BITACORA NO PUEDE INICIARSE LA OBRA, EN CASO
DE NO HABERSE RECIBIDO OPORTUNAMENTE POR CUALQUIER RAZON SERA VA-
LIDO INICIAR CON UNA LIBRETA IMPROVISADA QUE REUNA LAS CONDICIO--
NES MENCIONADAS, Y DESPUES, CUANDO SE RECIBA LA LIBRETA OFICIAL -
SE DEBERA DE TRASPASAR DE UNA A LA OTRA, PONIENDO ESPECIAL CUIDA-
DO EN ASENTAR UNA NOTA FINAL EN LA BITACORA IMPROVISADA, MEDIANTE
LA CUAL SE REALIZA EL TRASPASO, E INUTILIZAR EL RESTO DE LAS -
HOJAS.

SIGUIENDO UN ANALISIS, SE HAN ENCONTRADO LIBRETAS DE BITACORA QUE NO
CUMPLEN CON LOS MINIMOS REQUISITOS, EN MUCHAS OCASIONES LA BITACORA
NO RECIBE LA DEBIDA IMPORTANCIA, EMPEZANDO POR UN MANIFIESTO DESCUI-
DO EN LO MAS ELEMENTAL, COMO ES EL FORMATO MISMO. POR LO TANTO, ES -
FUNDAMENTAL INDICAR SU IMPORTANCIA Y DESPERTAR CONCIENCIA AL RESPEC-
TO, SOBRE TODO POR LAS CONSECUENCIAS QUE TRAIRIA EL NO APROVECHAR -
LAS VIRTUDES DE ESTE INSTRUMENTO DE TRABAJO.

USO Y APLICACION DE LA BITACORA DE OBRA

BAJO ESTE TITULO SE HARA UNA LISTA DE UNA SERIE DE REGLAS INDISPEN--
SABLES PARA EL USO ADECUADO DE LA BITACORA DE OBRA, LA INTENCION ES
FACILITAR A LOS SUPERVISORES Y RESIDENTES DE OBRA EL USO CORRECTO Y
EL PLENO APROVECHAMIENTO DE LA MISMA.

YA QUE LA BITACORA ES MANEJADA POR LOS REPRESENTANTES DE LAS DOS -
PARTES QUE FIRMAN EL CONTRATO, SE INDICARAN REGLAS QUE CONCERNEN A
AMBAS, EN LA INTELIGENCIA DE QUE LAS REFERENTES A LA SUPERVISION NOS
SON ESENCIALES, MIENTRAS QUE ES CONVENIENTE CONOCER LAS DE LA CON- -
TRAPARTE PARA QUE NOS SEA POSIBLE ESTABLECER EL EQUILIBRIO QUE PRIVA
EN LA RELACION BIPARTITA DESDE EL CONTRATO MISMO.

1.- REGLAS GENERALES

A) APERTURA Y CIERRE.

ES IMPRESCINDIBLE QUE LAS BITACORAS SEAN ABIERTAS CON UNA NOTA ESPECIAL AL CASO.

EL CIERRE DE LA BITACORA ES IGUALMENTE IMPORTANTE, POR LO TANTO, TAMBIEN SE PONDRÁ ATENCIÓN EN PARTICULAR A SU DEBIDA OPORTUNIDAD, POR LO PRONTO, ÚNICAMENTE INDICAREMOS LA NECESIDAD DE REALIZARLO.

B) SERIADO DE NOTAS.

TODAS LAS NOTAS DEBEN SERIARSE CONSECUTIVAMENTE RESPETANDO EL ORDEN SIN EXCEPCIÓN, ESTA REGLA TIENE POR OBJETO SU IDENTIFICACIÓN INEQUIVOCAL AL MOMENTO QUE SE REQUIERA, NO DEBE EXISTIR NOTA SIN NÚMERO.

C) FECHADO.

TODAS LAS NOTAS DE BITACORA DEBEN ESTAR FECHADAS EN EL DÍA QUE SE EFECTUA EL ASIENTO.

D) ESCRITURA.

LOS ASIENTOS DEBEN EFECTUARSE CON TINTA INDELEBLE, NUNCA A MAQUINA O CON TINTA QUE PUEDA BORRARSE, MUCHO MENOS CON LAPIZ.

ES IMPORTANTE TENER CUIDADO EN ESCRIBIR CON LETRA DE MOLDE QUE SEA FACILMENTE LEGIBLE Y SIN ABREVIATURAS, CUALQUIER PERSONA DEBE SER CAPAZ DE LEER TODO LO ESCRITO.

E) ERRORES.

CUANDO SE COMETE UN ERROR DE REDACCIÓN, DE INTENCIÓN O DE ORTOGRAFÍA, LA NOTA DEBE ANULARSE ACOMPAÑADA DE UNA LEYENDA QUE DIGA; "ESTA NOTA SE ANULA POR TENER ERROR", DE INMEDIATO SE ABRE LA SIGUIENTE NOTA REPITIENDO LO ASENTADO, ESTA VEZ SIN ERROR. EN LO POSIBLE SE DEBE EVITAR EL TENER QUE PROCEDER COMO SE INDICA, PERO LLEGADO EL CASO ES IMPRESCINDIBLE HACERLO.

F) TACHADURAS O ENMENDADURAS.

EN LA BITACORA SE APLICAN LAS MISMAS REGLAS QUE PARA LA EXPEDICIÓN DE UN CHEQUE BANCARIO, UNA NOTA CON TACHADURAS O ENMENDADURAS AUTOMÁTICAMENTE ES LEGALMENTE NULA (INVALIDA), CON TODAS LAS CONSECUENCIAS QUE PUEDE ACARREAR EL HECHO, NO HAY QUE CORRER RIESGOS, SI POR ALGUNA RAZÓN SE PRECISA TACHAR ALGO SE DEBE PROCEDER DE ACUERDO A LO INDICADO EN EL PUNTO "E" DE ESTA RELACION.

G) SOBREPOSICIONES O ADICIONES.

NO ESTA PERMITIDO SOBREPONER NI AÑADIR NADA A LAS NOTAS DE BITACORA NI ENTRE RENGLONES, NI EN LOS MARGENES NI EN NINGUN OTRO SITIO, SI HUBIERA LA NECESIDAD DE AGREGAR ALGO, SE ABRE OTRA NOTA HACIENDO REFERENCIA A LA DE ORIGEN.

H) FIRMAS.

SE HARAN CUATRO CONSIDERACIONES RESPECTO A QUIENES DEBEN FIRMAR - EN LA BITACORA.

- 1 ra. ES NECESARIO LEGALMENTE QUE LAS PRIMERAS FIRMAS SEAN LAS DE LAS PERSONAS QUE FIRMAN EL CONTRATO. ESTA IMPORTANTE CONDICION SE REQUIERE PARA VINCULAR EL CONTRATO CON LA BITACORA, SE HABRA OBSERVADO QUE ES COSTUMBRE FIRMAR LOS ANEXOS TECNICOS POR LAS MISMAS PERSONAS LEGAL Y NOTARIALMENTE AUTORIZADAS PARA FIRMAR EL CONTRATO, CON EL OBJETO DE QUE DICHS ANEXOS FORMEN PARTE INTEGRAL DEL MULTICITADO CONTRATO, POR IDENTICA RAZON LA LEGALIDAD DE LA BITACORA DEBE FINCARSE EN EL RECONOCIMIENTO OFICIAL DE QUIENES ESTAN JURIDICAMENTE FACULTADOS PARA HACERLO.
AL LADO DE SUS FIRMAS INDICARAN A QUIEN DELEGAN LA AUTORIDAD PARA CONTINUAR CON EL MANEJO DE LA BITACORA DE OBRA. ESTA INDISCUTIBLE CONDICION POR DESGRACIA ES MUY POCA ATENDIDA EN LA PRACTICA, POR LO TANTO SE CONSIDERA SU APLICACION OBLIGATORIA POR PRINCIPIO DE ORDEN.
- 2 da. ESTA CONSIDERACION SE REFIERE A AQUELLOS QUE SON RESPONSABLES SUPERIORES DE OBRA, POR UNA PARTE NOS REFERIMOS AL COORDINADOR O JEFE DE SUPERVISION, POR LA OTRA AL SUPERINTENDENTE O GERENTE DE CONSTRUCCION QUE SON QUIENES FIRMAN LA BITACORA PARA ABRIRLA, CERRARLA, PARA AUTORIZAR A LOS SUPERVISORES Y RESIDENTES RESPONSABLES DE CADA CONTRATO Y PARA DESAUTORIZARLOS CUANDO DEJEN DE PRESTAR SUS SERVICIOS, NOMBRANDO A LOS SUBSTITUTOS. SE RECOMIENDA QUE SU PARTICIPACION EN LA BITACORA SE RESTRINJA EXCLUSIVAMENTE A ESTAS FUNCIONES, CON EL OBJETO DE EVITAR CONTRADICCIONES, SI DESEAN ASENTAR ALGO, BASTA CON QUE SE LO ORDENEN A SUS SUBORDINADOS AUTORIZADOS POR ELLOS MISMOS, UNICAMENTE FALTA MENCIONAR QUE SON ELLOS, EL COORDINADOR Y EL SUPERINTENDENTE QUIENES ESTAN AUTORIZADOS POR LOS FIRMANTES DEL CONTRATO A REPRESENTAR LOS INTERESES DEL CONTRATADO Y EL CONTRATANTE.
- 3 ra. ESTA CONSIDERACION ES LA MAS IMPORTANTE, SE REFIERE AL SUPERVISOR Y AL RESIDENTE RESPONSABLES DEL CONTRATO EN CUESTION, SON ELLOS QUIENES USARAN LA BITACORA DE OBRA Y QUIENES SE VALDRAN DE ESTA PARA CONTROLAR LA OBRA EN TODOS LOS SENTIDOS, TODOS SUS SUPERIORES DEBEN PROCURAR DE ABSTENERSE DE INTERVENIR DIRECTAMENTE EN LA LIBRETA, PUES SI LO HACEN. ATENTAN DENTRO DEL ORDEN ESTABLECIDO Y DESAUTORIZAN LO QUE ELLOS MISMOS AUTORIZARON.
EL SUPERVISOR Y EL RESIDENTE SON LOS UNICOS QUE DEBEN LLEVAR LA BITACORA, TENIENDO TODA LA LIBERTAD Y LA CONSIGUIENTE RESPONSABILIDAD DE LA MISMA.
- 4 ta. INTERVENCION DE LA AUDITORIA TECNICA DE CUALQUIERA DE LAS PARTES QUE LLEGASE A VISITAR LA OBRA, Y QUE TENDRA FACULTAD PARA INTERVENIR EN LA BITACORA, ESTA FACULTAD QUEDA RESTRINGIDA A DAR FE DE SU VISITA EN DETERMINADA FECHA.

I) INUTILIZACION DE ESPACIOS SOBRANTES.

AL COMPLETARSE EL LLENADO DE CADA UNA DE LAS HOJAS DE LA BITACORA ES INDISPENSABLE CANCELAR TODOS LOS ESPACIOS SOBRANTES, ESTO SE LOGRA CRUZANDOLOS CON RAYAS DIAGONALES PARA INUTILIZARLOS.

J) RETIRO DE COPIAS.

INMEDIATAMENTE QUE SE HA LLENADO CADA UNA DE LAS HOJAS DE LA BITACORA, ES MENESTER RETIRAR LAS COPIAS Y REMITIRLAS A LAS OFICINAS CENTRALES, LAS DE LA EMPRESA RESPONSABLE DE LA SUPERVISION Y LAS DEL CONTRATISTA, ESTA PRACTICA EVITA QUE POR UN EXTRAVIO, POR DESCUIDO O INTENCIONAL DE LA LIBRETA DE BITACORA SE PIERDA EL CONTROL DE LA OBRA, POR ESTO ES NECESARIO QUE LAS COPIAS SEAN LEGIBLES Y POR LO TANTO EL SUPERVISOR Y/O RESIDENTE DEBEN VIGILAR QUE ASI SEA, SE HACE HINCAPIE EN ESTO, PORQUE ES MUY FRECUENTE ENCONTRAR BITACORAS CON HOJAS ESCRITAS Y DE LAS CUALES NO HAN RETIRADO LAS COPIAS, Y EN NO POCOS CASOS LA LIBRETA SE ENCUENTRA CON TODOS LOS ORIGINALES Y COPIAS, A PESAR DE ESTAR OCUPADA EN SU MAYOR PARTE.

K) VALIDACIONES.

EXISTEN DIVERSOS MEDIOS DE COMUNICACION DE TRANSMISION DE ORDENES Y DE INFORMACION, LOS MAS COMUNES SON: OFICIOS, MINUTAS, MEMORANDAS, CIRCULARES, OFICIOS, FAXES Y TELEFONICAS, AHORA BIEN, NINGUNO DE ESTOS MEDIOS TIENEN VALIDEZ OFICIAL Y LEGAL RESPECTO AL CONTRATO DE OBRA Y, A PESAR DE SU IMPORTANCIA, SOLO TIENE UNA VALIDEZ RELATIVA RESPECTO A LA BITACORA DE OBRA.

POR ESTE MOTIVO ES IMPORTANTE VALIDAR CUALQUIERA DE LOS MEDIOS MENCIONADOS, CUANDO ASI SE REQUIERA, POR MEDIO DE NOTA DE BITACORA EN LA CUAL CITEMOS EL MEDIO UTILIZADO Y LO CONVERTIMOS EN PARTE INTEGRAL DE LA BITACORA.

L) NOTAS APREMIANTES.

CUANDO SEA NECESARIO ESCRIBIR UNA NOTA DE PARTICULAR IMPORTANCIA Y QUE POR SUS CARACTERISTICAS ES PRECISO DAR CONOCIMIENTO DE ELLA A LAS AUTORIDADES DE LAS OFICINAS CENTRALES DE CUALQUIERA DE LAS EMPRESAS, SE PROCEDERA A ANULAR EL RESTO DE LA HOJA CORRESPONDIENTE PARA RETIRAR DE INMEDIATO LAS COPIAS Y PODER REMITIRLAS CON CARACTER DE URGENTE.

M) CANTIDAD DE NOTAS.

ALGUNOS SUPERVISORES Y/O RESIDENTES DE OBRA EXPRESAN PREOCUPACION POR SABER LA CANTIDAD DE NOTAS QUE ES CONVENIENTE O RECOMENDABLE ASENTAR EN LA BITACORA.

ALGUNOS PIENSAN QUE SI SE HACEN MUCHAS NOTAS, ES SINTOMA DE QUE SE PUSO ESPECIAL EMPENO EN EL CONTROL DE LA OBRA, OTROS DICEN QUE SI HAY POCAS NOTAS SIGNIFICA QUE LA OBRA SE HA REALIZADO EN ORDEN

N) FRECUENCIAS DE LAS NOTAS DE BITACORA DE OBRA.

A LAS CONSIDERACIONES MENCIONADAS EN EL PUNTO ANTERIOR, ES COMUN ENCONTRAR BITACORAS QUE CASI NO HAN SIDO UTILIZADAS, EN ESTOS CASOS SOLO SE TOMA LA BITACORA COMO ENGORROSO REQUERIMIENTO Y NO SE HA DESCUBIERTO SU UTILIDAD PARA EL CONTROL EFECTIVO DE LA OBRA

O) SERIEDAD.

TODOS LOS PUNTOS ANTERIORES HACEN COMPRENDER LA SERIEDAD QUE SE REQUIERE PARA MANEJAR UNA BITACORA DE OBRA. LA BITACORA DE OBRA NUNCA DEBE UTILIZARSE PARA ASUNTOS INTRANSCE- DENTES, INSENSATECES Y MUCHO MENOS PARA VENTILAR AGRAVIOS O HACER AGRESIONES, LA BITACORA NO ES EL MEDIO PARA DESARROLLAR PLEITOS, Y ES MUY FRECUENTE ENCONTRAR ASENTADA EN ELLA AGRESIONES PERSONALES Y SUS RESPUESTAS.

P) COMPROMISO DE USO DE LA BITACORA DE OBRA.

TANTO EL RESIDENTE COMO EL SUPERIOR Y/O JEFE, ESTAN COMPROMETIDOS A UTILIZAR LA BITACORA, DE NINGUNA MANERA DEBERA PERMITIRSE QUE EVADA LA RESPONSABILIDAD DE REALIZAR ASIENTOS PARA NO COMPROMETERSE. LOS ENCARGADOS DE HACER QUE SE CUMPLA ESTE ORDENAMIENTO, SON LOS COORDINADORES O JEFES DE SUPERVISION Y LOS SUPERINTENDENTES O GERENTES DE CONSTRUCCION, CADA QUIEN RESPECTO A SUS SUBORDINADOS, ES CONVENIENTE ACLARAR QUE SI UNA DE LAS PARTES OBSERVA QUE LA CONTRAPARTE ELUDE EL USO DE LA BITACORA, ES PRUDENTE NO HACER NADA Y DEJAR QUE ESE HECHO QUEDE EVIDENTE POR EL MISMO.

Q) REDACCION.

ESTE ES UN ASUNTO DE SUMA IMPORTANCIA, ES DECIR, UNA VEZ QUE SE HA ACABADO LA OBRA, A UNA DE LAS PARTES SE LE INTERROGA SOBRE UN ASIEN- TOS QUE HIZO EN LA BITACORA Y LAS RESPUESTAS MAS FRECUENTES DADAS SON; QUE SE QUERIA DECIR OTRO COSA, QUE SE OLVIDO HACER UNA ACLARACION O DE QUE HAY VARIAS FORMAS DE INTERPRETAR LO ESCRITO, CABE MENCIONAR QUE EN LA MAYORIA DE LOS CASOS ES EL CONTRATISTA EL QUE SE VE BENEFICIADO CON ESTAS SITUACIONES, AUNQUE EXISTEN CASOS EN QUE OCURRE LO CONTRARIO, POR LO TANTO, ES IMPORTANTE SABER REDACTAR CORRECTAMENTE.

R) CERRADO DE ASIEN- TOS EN LA BITACORA DE OBRA.

TODAS Y CADA UNA DE LAS NOTAS DEBEN QUEDAR CERRADAS, ES DECIR, A NOTAS QUE TRATEN ASUNTOS QUE DEBEN ATENDERSE, ES TAMBIEN FUNDAMENTAL CERRARLAS A LA BREVEDAD POSIBLE DEJANDO RESUELTOS LOS PROBLEMAS O SITUACIONES QUE LA MOTIVARON, A NOSOTROS COMO RESIDENTES Y/O SUPERVISORES NOS AFECTA MUCHO NUESTRO TIEMPO Y NUESTRA CONCENTRACION, EL HECHO DE ESTAR ARRASTRANDO ASUNTOS PENDIENTES DE RESOLVERSE, UNA RAZON SUFICIENTE PARA QUE PONGAMOS ESPECIAL ATENCION EN CERRAR LAS NOTAS LO MAS PRONTO POSIBLE. EL NO ATENDER ESTO EN FORMA EFICIENTE, DA COMO RESULTADO QUE CON EL TIEMPO ES TAL EL NUMERO DE PROBLEMAS NO SOLUCIONADOS QUE ACABAMOS BLOQUEADOS Y PERDEMOS DE MANERA EFECTIVA EL CONTROL DE LOS EVENTOS Y EN CONSECUENCIA EL DE LA OBRA MISMA, Y LA BITACORA DEJA DE SER EL PRINCIPAL INSTRUMENTO DE CONTROL.

S) CUSTODIA DE LA BITACORA DE OBRA.

POR SU CARACTER DE INSTRUMENTO DE CONTROL Y POR LAS RAZONES QUE FUE CREADA, LA LIBRETA DE BITACORA DE OBRA DEBE QUEDAR BAJO LA CUSTODIA DEL SUPERVISOR.

EN ALGUNAS DEPENDENCIAS ESTO ESTA REGLAMENTADO PARA QUE EL RESPONSABLE SEA EL RESIDENTE Y/O SUPERVISOR.

INDEPENDIEMENTE DE QUIEN LA CUSTODIE, LO IMPORTANTE ES QUE ESTE DISPONIBLE PARA AMBAS PARTES Y A ESTE RESPECTO ES CONVENIENTE REGLAMENTAR EN CADA CASO COMO, CUANDO Y EN DONDE SE ENCUENTRA LA BITACORA, ESTO CON EL FIN DE TENER EL LIBRE ACCESO A ELLA EN HORAS DE TRABAJO, DESDE LUEGO EN EL MISMO LUGAR EN EL QUE SE DESARROLLA LA OBRA, DE HECHO, ES ABSOLUTAMENTE INCORRECTO SACAR LA BITACORA DE LA OBRA, SALVO EN CASOS EXCEPCIONALES, CUANDO NO HAY LUGAR PARA GUARDARLA.

SE DEBE TENER EN CUENTA QUE CUSTODIA NO QUIERE DECIR "PROPIEDAD", Y QUE ES UN ASUNTO MUY GRAVE OCULTAR LA LIBRETA, LO QUE AFECTA POR IGUAL A CUALQUIERA DE LAS PARTES QUE INTERVIENEN EN EL PROCESO DE CONSTRUCCION DE LA OBRA.

T) BITACORA UNITARIA POR CONTRATO.

SOLO ESTA PERMITIDO UNA BITACORA POR CADA UNO DE LOS CONTRATOS, NO PODRA EXISTIR UNA BITACORA PARA DOS CONTRATOS, AUNQUE SE TRATE DE LA MISMA EMPRESA CONSTRUCTORA O DEL MISMO FRENTE. SI LOS CONTRATOS SON PEQUEÑOS, LAS BITACORAS HABRAN DE SER PEQUEÑAS, PERO SIEMPRE UNITARIAS.

U) HABITO DE LA LECTURA.

DEBE HACERSE UNA COSTUMBRE EL LEER CADA DIA LO ANOTADO EN LA BITACORA DE OBRA, ESTA REGLA DEBERA SEGUIRSE SIEMPRE, LO CUAL NOS EVITARA SORPRESAS DESAGRADABLES, ESTO DEBERA SER EXTENSIVA A TODA DOCUMENTACION RELACIONADA CON LA OBRA EN EJECUCION.

UNO DE LOS ASPECTOS MAS SIGNIFICATIVOS DE ESTE TEMA ES EL QUE SE REFIERE A LAS ESPECIFICACIONES, PUES DE NADA SERVIRA UN EXCELENTE TRABAJO DE INTEGRACION DE ESTAS, PARA QUE DESPUES NO SE LEAN Y POR LO TANTO NO SE APLIQUEN EN LA REALIZACION DE LOS TRABAJOS DE CAMPO.

REGLAS PARA LA RESIDENCIA Y/O SUPERVISION

a) ORDENES.

EL USO MAS FRECUENTE QUE EL RESIDENTE Y/O SUPERVISOR HACE DE LA BITACORA DE OBRA, ES PARA ORDENAR AL CONTRATISTA LO QUE DEBE REALIZAR, SOBRE TODO CUANDO POR CUALQUIER MOTIVO ES MENESTER EJECUTAR PROCEDIMIENTOS DISTINTOS O UTILIZAR MATERIALES DIFERENTES A LOS SEÑALADOS EN EL PROYECTO EJECUTIVO, TAMBIEN ES FRECUENTE ORDENAR LA ACELERACION DE UN PROCESO CONSTRUCTIVO QUE SE RETRASA EN CUANTO A SU TIEMPO O SECUENCIA DE EJECUCION.

CONSIDERAMOS CONVENIENTE ACLARAR QUE EL RESIDENTE Y/O SUPERVISOR NUNCA SOLICITA, PIDE Y MUCHO MENOS SUPLICA POR MEDIO DE LA BITACORA, CUALQUIER PALABRA DIFERENTE A ORDENAR REPRESENTA UNA DISTORSION A LA FUNCION QUE DESEMPEÑA Y NO DEBE USARSE, AUNQUE SE HIERAN SUSCEPTIBILIDADES. RECORDEMOS QUE LA RESIDENCIA Y/O SUPERVISION ESTA EN LA OBRA PARA ORDENAR, DEBE HACERLO CON CORTESIA, PERO SIEMPRE ORDENANDO.

b) CERTIFICACIONES.

EN LA BITACORA, EL RESIDENTE Y/O SUPERVISOR DEBE CERTIFICAR O DAR FE DE SITUACIONES O DEL CUMPLIMIENTO DE ORDENES POR INICIATIVA O SOLICITUD DEL CONTRATISTA, RECORDEMOS QUE SIEMPRE QUE SE CERTIFIQUE ALGO ES PORQUE SE TIENE SEGURIDAD DE QUE ES EXACTA Y PRECISAMENTE COMO SE ESCRIBE EN LA BITACORA.

NO ESTA PERMITIDO EQUIVOCARSE CUANDO SE ESTA ACTUANDO PRACTICAMENTE EN CALIDAD DE NOTARIO, LA RESPONSABILIDAD EN ESTOS CASOS ES ENORME Y SE SUGIERE REVISAR AL MENOS DOS VECES LO QUE SE ASEVERA, Y DE SER POSIBLE SE ACUMULEN PRUEBAS QUE RESPALDEN LA CERTIFICACION, ESTO PUEDE HACERSE POR MEDIO DE FOTOGRAFIAS, O TRATANDOSE DE FENOMENOS ATMOSFERICOS OBTENIENDO COPIAS DE LOS REPORTES RESPECTIVOS DE LAS OFICINAS METEOROLOGICAS DE LA ZONA, EN CASO DE HUELGAS POR MEDIO DE OFICIOS DE LOS SINDICATOS, ETC., COMO CADA CASO ES DIFERENTE, HABRA QUE BUSCAR LA FORMA DE OBTENER LO NECESARIO PARA PROTEGER NUESTRO TRABAJO Y NUESTRAS DECISIONES.

c) AUTORIZACION:

ES FRECUENTE QUE LA RESIDENCIA Y/O SUPERVISION DE AUTORIZACION POR CONDUCTO DE LA BITACORA, DE HECHO, DEBE HACERSE RUTINARIAMENTE SOBRE ASPECTOS CRITICOS, COMO SON AUTORIZACIONES DE COLADOS DE CONCRETO, COMPACTACIONES, CIMBRADOS, RELLENOS, ARMADOS DE ACERO, ETC.

d) INFORME.

EVENTUALMENTE, EL SUPERVISOR UTILIZA LA BITACORA PARA INFORMAR AL CONTRATISTA SOBRE ALGUNA SITUACION, EVENTO, CAMBIO DE PERSONAL, VISITA OFICIAL, REVISION ESPECIAL, AUDITORIA, ETC., CUANDO SEA NECESARIO ASENTAR UNA NOTA DE ESTE TIPO, SE DEBERA OBSERVAR COMO UNICA REGLA EL QUE SE ANOTARA EN LA BITACORA UNICAMENTE LAS INSTRUCCIONES QUE REPRESENTEN AFECTACION AL PROGRAMA, AL PRESUPUESTO AL TIEMPO O A LA CALIDAD DE LA OBRA, DE NO SER ASI, ES NECESARIO TRANSMITIR ESTA INFORMACION POR CUALQUIER MEDIO DE LOS AUTORIZADOS POR CUALQUIER MEDIO DE LOS RECONOCIDOS, ABSTENIENDOSE DE OCUPAR UN ESPACIO EN LA BITACORA.

e) PREVENCIONES.

ES MUY IMPORTANTE QUE EN ASUNTOS DE CONSTRUCCION EL PREVENIR SITUACIONES O ANTICIPARSE A POSIBLES PROBLEMAS, EL USO DE LA BITACORA POR PARTE DEL RESIDENTE Y/O SUPERVISOR NO DEBE MARGINARSE DE ESTE PRINCIPIO, SE VERA LA CONVENIENCIA DE ANTICIPARSE, HACIENDOLE SABER AL CONTRATISTA SOBRE ALGUN MATERIAL O EQUIPO QUE DEBE TENER LISTO PARA UNA FECHA FUTURA.

EN EL MANEJO DE ESTE TIPO DE NOTAS, QUE SON TAMBIEN ADVERTENCIAS, DEBEMOS CUIDAR SU LIMITACION A ASPECTOS REALMENTE SIGNIFICATIVOS Y TRASCENDENTES DENTRO DEL PROCESO CONSTRUCTIVO.

~~f) CONTROL DE BITACORA DE OBRA.~~

ESTE PUNTO ES CENTRAL DESDE EL ENFOQUE DE LA RESIDENCIA Y/O SUPERVISION, EL CONTROL ENTONCES SE EJERCERA VALIENDOSE DE TODOS LOS TEMAS SEGUN LAS NECESIDADES DE CADA MOMENTO DEL DESARROLLO, CADA RESIDENTE Y/O SUPERVISOR TENDRA SU ESTILO Y CRITERIO PARTICULAR PARA APROVECHAR LO EXPUESTO, DOSIFICANDO DEBIDAMENTE LAS OPCIONES, EL PROCEDIMIENTO QUE DEBE OBSERVARSE CUANDO NOS ENCONTAMOS CON UN CONTRATISTA QUE SE NIEGA A OBEDECER LAS ORDENES O HACE CASO OMISO DE LAS MISMAS.

SOBRE ESTAS SITUACIONES DE TODO TIPO, PERO DESGRACIADAMENTE ABUNDAN AQUELLAS EN LAS QUE LA RESIDENCIA Y/O SUPERVISION CARECE DE RECURSOS PARA MANEJAR EL PROBLEMA, Y EN POCOS CASOS TERMINA REPRESENTANDO UN PAPEL REALMENTE LASTIMERO AL QUEDAR ATRAPADO EN UN JUEGO ESTABLECIDO POR EL CONTRATISTA PARA SU PROPIO BENEFICIO. SE EXPONDRÁ A CONTINUACION UN PROCEDIMIENTO ADECUADO, LOS RESIDENTES Y/O SUPERVISORES QUE ANTE UN CONTRATISTA QUE SE REBELE CONTRA LA ORDEN ESTABLECIDA SE DEBE, ANTES QUE HACER ALGO, CONSERVAR LA CALMA Y ACTUAR INTELIGENTEMENTE.

LOS RESIDENTES Y/O SUPERVISORES QUE RECIBIERON ESTA RESPONSABILIDAD, SON QUIENES TIENEN EL MANDO Y SI PROCEDEN DEBIDAMENTE, EL QUE ACABA POR QUEDAR MAL ES EL CONTRATISTA DE QUIEN POR CIERTO, JAMAS SE DEBERA PERMITIR EL SER AMENAZADOS.

ESTOS PROCEDIMIENTOS SON LOS SIGUIENTES:

- 1) TODO PARTE DE UNA ORDEN RUTINARIA O EXTRAORDINARIA QUE SE LE DA AL CONTRATISTA POR MEDIO DE LA BITACORA DE OBRA, PRECISA PARA QUE LA ORDEN PROCEDA, QUE LA RESIDENCIA Y/O SUPERVISION MENCIONE EN LA NOTA UN PLAZO RAZONABLE PARA SU CUMPLIMIENTO.
- 2) UNA VEZ VENCIDO EL PLAZO ESTIPULADO, Y HABIENDO COMPROBADO QUE NO SE ATENDIO LA ORDEN, PROCEDEREMOS A ASENTAR UNA SEGUNDA NOTA EN LA BITACORA, HACIENDO REFERENCIA A LA PRIMERA Y CONCEDIENDO UN NUEVO PLAZO, IGUAL O MENOR QUE LA ANTERIOR, AL MISMO TIEMPO SE DEBERA INFORMAR A NUESTROS SUPERIORES.

POR ULTIMO SE TRATARA DE CONVENCER CON AMABILIDAD AL CONTRA- -
TISTA PARA QUE CUMPLA SU OBLIGACION O EXPRESE EL MOTIVO POR EL
QUE SE RESISTE A CUMPLIR, SI EN SU EXPLICACION ENCONTRAMOS AR-
GUMENTOS SOLIDOS Y CONVINCENTES. DEBEMOS SER RAZONABLES Y RE--
CONSIDERAR LA ORDEN, YA SEA PARA AMPLIARLE EL PLAZO O BIEN -
PARA BUSCAR ALGUNA SOLUCION AL PROBLEMA EN SU CONJUNTO PARA NO
DEJAR CABOS SUELTOS, CUANDO SE PRESENTA UN CASO ASI, DEBEMOS -
TENER MUCHO CUIDADO EN QUE LOS ARGUMENTOS SEAN REALMENTE RAZO-
NABLES Y JUSTIFICADOS CON BASES.

- 3) SI LLEGASE A VENCERSE EL SEGUNDO PLAZO CONCEDIDO, PROCEDEREMOS
ASENTAR UNA ULTIMA NOTA EN LA BITACORA, HACIENDO REFERENCIA A
LAS NOTAS ANTERIORES, INDICANDO LA ATENCION INMEDIATA DEL PRO-
BLEMA Y SENALANDO UNA SANCION EN CASO DE NO ACTUAR CONFORME A
LO ORDENADO EN UN NUEVO PLAZO QUE DEBERA SER, DE PREFERENCIA,
MENOR AL SEGUNDO CONCEDIDO, LAS SANCIONES MAS APROPIADAS Y -
EFECTIVAS SERAN LAS DE NO AUTORIZAR LA ESTIMACION INMEDIATA, -
EL NO CONCEDER PRORROGAS, Y LA MAS DRASTICA PUEDE SER LA RES--
CISION DEL CONTRATO POR INCUMPLIMIENTO (CON LA AUTORIZACION DE
NUESTROS SUPERIORES).

POSTERIORMENTE SE PROCEDERA A INFORMAR A NUESTROS SUPERIORES Y
DE COMUN ACUERDO CON ELLOS, SE OPTARA POR ALGUNA DE LAS SI- -
GUIENTES ALTERNATIVAS:

* CITAR A UNA JUNTA URGENTE AL PERSONAL DEL CONTRATISTA, ESTA
REUNION DEBE CONVOCARSE PARA LA FECHA MAS PROXIMA POSIBLE Y
CONVIENE HACERLO, ADEMAS POR VIA TELEFONICA Y POR ESCRITO Y
CON ACUSE DE RECIBO, Y CON COPIAS MARCADAS PARA EL DIRECTOR
GENERAL DE LA EMPRESA Y PARA EL CONTRATANTE, EN ESTA JUNTA -
SE TRATARA DE RESOLVER, POR MEDIO DE LA CORDIALIDAD, PERO EN
FORMA INFLEXIBLE, EL PROBLEMA, ADEMAS, OCASION PARA PONER AL
TANTO DE LOS ACONTECIMIENTOS A LOS DIRECTIVOS DE LA CONS- -
TRUCTORA, (QUE ES COMUN QUE NO ESTEN AL TANTO DE LOS PROBLE-
MAS DE LA OBRA), O BIEN ACTUAN EN TOTAL ACUERDO CON ELLOS.
INDUDABLEMENTE QUE LA PRESION EJERCIDA EN LA REUNION MOTIVA-
RA UN CAMBIO EN LA RESISTENCIA OFRECIDA, EN CASO DE QUE HU--
BIERA IGNORANCIA DE LOS HECHOS, SE RECLAMARA AL RESIDENTE SU
ACTITUD INCONVENIENTE Y TENDRA QUE SOMETERSE AL ORDEN ESTA-
BLECIDO EN LA OBRA, ADEMAS, PARA LA SUPERVISION, QUEDARA EL
PRECEDENTE EN CONTRA DEL RESIDENTE Y, EN CASO DE REPETIRSE -
UN PROBLEMA DE ESTA NATURALEZA QUEDARA EXPUESTO A QUE SE SO-
LICITE SU SUBSTITUCION FACULTAD QUE EN LA MAYORIA DE LOS -
FORMATOS DE CONTRATO SE OTORGA AL RESIDENTE Y/O SUPERVISOR.

* LA SEGUNDA ALTERNATIVA CON EL MISMO PROCEDIMIENTO PERO POR -
MEDIO DE OFICIOS, ESTA TIENE EFECTOS MAS LIMITADOS Y MAS -
LENTOS, PERO ES TAMBIEN MUY UTIL Y TIENE LA VENTAJA DE DEJAR
CONSTANCIA POR ESCRITO, SI MANEJAMOS ADECUADAMENTE ESTOS RE-
CURSOS, PODEMOS ESTAR SEGUROS DE QUE NO SERA NECESARIO ASEN-
TAR MAS NOTAS EN LA BITACORA. EXIGIENDO ATENCION AL PROBLE--
MA ANALIZADO.

HACIENDO UN RESUMEN DE LO ANTERIOR, PODEMOS DECIR QUE EL CONTROL DE OBRA POR MEDIO DE LA BITACORA, SERA MAS EFICIENTE SU CORRECTO USO Y SU MAXIMO APROVECHAMIENTO DEPENDERAN DEL CONOCIMIENTO PLENO DE LOS PROCEDIMIENTOS Y RECURSO POR PARTE DE LA RESIDENCIA Y/O SUPERVISION, ASI COMO DE SU CRITERIO EL QUE ADMINISTRARA EL EMPLEO DE LOS CITADOS RECURSOS EN LA FORMA Y EN EL MOMENTO QUE LE SEA MAS CONVENIENTE SIN EXAGERAR EN NINGUN SENTIDO, ES NECESARIO QUE EL RESIDENTE Y/O SUPERVISOR NO SEA NI INGENUO NI CANDIDO, PUESTO QUE LO COMPLEJO DEL CONTROL DE OBRA REQUIERE DESTREZA, EXPERIENCIA, INTELIGENCIA Y SOBRE TODO; HONESTIDAD Y PROFESIONALISMO EN EL TRABAJO.

REGLAS DE LA RESIDENCIA DE OBRA.

a) SOLICITUDES

LA RESIDENCIA DE LA OBRA UTILIZA LA BITACORA PARA ORDENARLE A LA SUPERVISION ELEMENTOS NECESARIOS PARA EJECUTAR LA OBRA, ESTA FORMA DE USO ES LA MAS FRECUENTE POR PARTE DEL PERSONAL DE CAMPO DEL CONTRATADO.

TAMBIEN SE COMPRENDE EN ESTE TIPO DE USO, LAS SOLICITUDES DE AUTORIZACION DE CERTIFICACION, DE CONSTANCIA, DE INFORMACION Y DE REVISION, POR MEDIO DE LAS CUALES EL CONTRATISTA HACE PETICIONES DE VISTO BUENO DE LOS TRABAJOS QUE REALIZA, VISTO BUENO QUE, AL SERLE OTORGADO, LE EXIME DE LA FATAL RESPONSABILIDAD SOBRE LO EJECUTADO, PORQUE UNA VEZ ACEPTADO POR LA SUPERVISION, LA RESPONSABILIDAD SE COMPARTE, AUNQUE EL ULTIMO RESPONSABLE SEGUIRA SIENDO EL CONTRATISTA, AL MENOS ASI TENDRA ELEMENTOS A SU FAVOR.

b) ACEPTACIONES.

EN LA BITACORA EL CONTRATISTA ACEPTA ORDENES O INSTRUCCIONES GIRADAS POR LA SUPERVISION, E IMPLICITAMENTE SE OBLIGA A CUMPLIR LO REQUERIDO, AHORA BIEN, SI NO ESTA TOTALMENTE DE ACUERDO CON LO ORDENADO, TIENE DERECHO A ACEPTAR BAJO PROTESTA, PERO ES NECESARIO QUE EN LA NOTA SIGUIENTE EXPONGA LOS MOTIVOS POR LOS QUE NO ESTA TOTALMENTE DE ACUERDO Y PODRA, SI ASI LO DESEA, SOLICITAR UNA RECONSIDERACION DE LO ORDENADO, O BIEN UNA EXPLICACION DE LOS MOTIVOS QUE IMPIDEN QUE SE ATIENDA A SU SOLICITUD.

c) INCONFORMIDAD.

EN CASO DE QUE EL CONTRATISTA ESTE EN TOTAL DESACUERDO CON LA ORDEN QUE RECIBE, PODRA RECURRIR A ASENTAR UNA INCONFORMIDAD, DESDE LUEGO QUE TENDRA QUE EXPLICAR SUFICIENTEMENTE LOS MOTIVOS, YA QUE LA INCONFORMIDAD LLEVA EXPLICITA LA SOLICITUD DE ANULACION, LA SUPERVISION ESTA OBLIGADA A CONTESTAR YA SEA ANULANDO, MODIFICANDO O REITERANDO LA ORDEN.

EN EL ULTIMO CASO DEBERA DARSE UNA AMPLIA EXPLICACION DE LAS RAZONES QUE OBLIGAN A LA REITERACION, EN CASO DE QUE LA SUPERVISION NO CONTESTE LA INCONFORMIDAD. EL CONTRATISTA PODRA SOLICITAR RESPUESTA REPEDITAMENTE, Y SI ESTO TAMPOCO DA RESULTADO, TENDRA OPCION DE RECURRIR A UN PROCEDIMIENTO DISTINTO, CON LA DIFERENCIA DE QUE SOLICITARA LA REUNION EN VEZ DE CONVOCARLA, Y DE QUE EN CASO DE NO SER ESCUCHADO PODRA RECURRIR, EN ULTIMA INSTANCIA AL CONTRATANTE Y A LA DEMANDA LEGAL, SI EL CASO LO AMERITA Y SI ASI LO CONSIDERA NECESARIO EL CONTRATISTA EN DEFENSA LEGITIMA DE SUS INTERESES.

EN UNA SITUACION DE ESTA NATURALEZA LA SUPERVISION SE VERA EN GRAVES DIFICULTADES SI NO TIENE ELEMENTOS SUFICIENTES Y AMPLIOS PARA APOYAR SU POSTURA, Y PEOR AUN SI ACTUO CON NEGLIGENCIA E IRRESPONSABILIDAD AL NO CONTESTAR A LA INCONFORMIDAD.

d) EXIGENCIAS.

EN ALGUNAS OCASIONES EL CONTRATISTA PUEDE EXIGIR POR MEDIO DE LA BITACORA, ESTAS OCASIONES SE PRESENTAN CUANDO LA SUPERVISION, POR ALGUN MOTIVO INJUSTIFICADO, NO LE ENTREGA SOLUCIONES A PROBLEMAS CONCRETOS DE LA OBRA, Y DEBIDO A ESTO SE RETRASEN LOS TRABAJOS LESIONANDO LOS INTERESES DEL CONTRATISTA POR RETRASO DEL PROGRAMA O POR LA PROVOCACION DE TIEMPOS MUERTOS QUE MANTENGAN A LOS TRABAJADORES INACTIVOS, SIN EL RECONOCIMIENTO ECONOMICO CORRESPONDIENTE, LO MISMO ES APLICABLE CUANDO LA SUPERVISION HA OFRECIDO OFICIALMENTE UNA SOLUCION Y NO HA CUMPLIDO.

ADVERTENCIAS.

EXISTE LA POSIBILIDAD DE QUE EL CONTRATISTA ASIENDE EN LA BITACORA ADVERTENCIAS CUANDO SE LE ORDENE ALGO QUE, A SU JUICIO PUEDE ACARREAR DETERMINADAS CONSECUENCIAS. TAMBIEN PUEDE PRESENTARSE LA OCASION CUANDO NO SE LE SUMINISTRE INFORMACION O ELEMENTOS NECESARIOS A TIEMPO, LO CUAL PUEDE TENER EFECTOS NEGATIVOS O LESIVOS POSTERIORMENTE.

EN CASO DE OCURRIR ALGO EXTRAORDINARIO, SE RECOMIENDA, QUE EL RESIDENTE Y/O SUPERVISOR RECURRA A SU COORDINADOR O JEFE PARA DECIDIR EL PROCEDIMIENTO A SEGUIR, Y SOBRE TODO QUE SEA ADECUADO A LAS CIRCUNSTANCIAS PARTICULARES DE LA OBRA.

ES DE SUMA IMPORTANCIA QUE NUNCA ACTUEMOS SOLOS CUANDO LOS ACCIDENTES SALGAN FUERA DE CONTROL O DEL PREVISTO DURANTE EL PROCESO CONSTRUCTIVO DE LA OBRA.

APERTURA DE LA BITÁCORA DE OBRA

LA APERTURA DE LA BITÁCORA DE OBRA INDICA EL INICIO DE LA RELACION ENTRE LOS REPRESENTANTES DEL CONTRATANTE Y EL PERSONAL DE CAMPO DE LA EMPRESA CONSTRUCTORA.

EN LO QUE RESPECTA AL CONTENIDO DE ESTE PRIMER ASIENTO, SE DICE QUE EN EL DEBE RELACIONARSE LOS SIGUIENTES DATOS; 1o. LOS DATOS DE LAS PARTES, 2o. NOMBRE DE LA EMPRESA, 3o. DIRECCIONES Y TELEFONOS, 4o. NUMERO DEL CONTRATO Y SU ALCANCE EN LA FORMA DESCRIPTIVA MAS PRECISA POSIBLE, 5o. DESCRIPCION DEL LUGAR DONDE SE DESARROLLARA LA OBRA, INCLUYENDO TODAS LAS CARACTERISTICAS PRINCIPALES Y LAS PARTICULARES QUE SE CONSERVEN Y QUE CONSIDERE QUE PUEDEN AFECTAR DE ALGUNA MANERA LA EJECUCION DE LA OBRA.

EN CASO DE QUE LA RESIDENCIA Y/O SUPERVISION SE DESIGNE CUANDO LA OBRA YA HA SIDO INICIADA, EN ESTE LUGAR SE DEBE ANOTAR UN CORTE COMPLETO DE LOS TRABAJOS YA REALIZADOS, HACIENDO LAS OBSERVACIONES PERTINENTES SOBRE IRREGULARIDADES OBSERVADAS DURANTE LA PRIMERA REVISION, QUEDANDO ASI DESLINDADA NUESTRA RESPONSABILIDAD A PARTIR DE ESTE MOMENTO, 6o. DECLARACION DE INICIO DE LA BITACORA, 7o. SE HARA EL REGISTRO DE LAS NOTAS AUTORIZADAS, EL CUAL DEBE COMPRENDER UN MINIMO DE DOS POR CADA UNA DE LAS PARTES.

CIERRE DE LA BITACORA DE OBRA

CUANDO SE HA TERMINADO LA OBRA, INCLUYENDO LAS ACTIVIDADES CORRESPONDIENTES A LA ENTREGA DE LA MISMA, Y CUANDO YA NO QUEDA NINGUNA PENDIENTE, ESTA ULTIMA NOTA DEBE EXPRESAR QUE POR MEDIO DE ELLA SE DA POR FINIQUITADA LA RELACION TECNICA DE CAMPO, HABIENDOSE CUMPLIDO EN TODO LO QUE EN ELLA SE CONSIGNO.

TIPOS DE NOTAS Y EJEMPLIFICACIONES

LOS TIPOS DE NOTAS DE BITACORA YA HAN SIDO CLASIFICADOS EN LAS REGLAS, EN ESTE TEMA SE HARA UN ANALISIS DEL CONTENIDO QUE DEBE TENER CADA UNA DE LAS NOTAS SEGUN SU TIPO, SE INICIARA ESTE ANALISIS POR LA NOTA MAS COMPLETA QUE TRATA DEL ORDEN DE CORRECCION, DE UN ELEMENTO QUE HA SIDO EJEGUTADO CON DEFECTOS.

a) CLASIFICACION DE LA NOTA.

LAS PRIMERAS PALABRAS DEL ASIENTO DEBEN REFERIRSE A LA FINALIDAD DE LA NOTA, EN ESTE CASO SE TRATARA DE UNA ORDEN, ENTONCES DEBE INICIARSE DICHIENDO; "SE ORDENA", EN OTROS "SE INFORMA", O BIEN, "SE CERTIFICA".

b) UBICACION.

CONSISTE EN MENCIONAR LA UBICACION DEL ELEMENTO; ES POR TANTO INDISPENSABLE INDICAR LA UBICACION EN FORMA MUY CLARA, DE MANERA DE QUE NO SE PRESTE EN NINGUNA FORMA EL ELUDIR RESPONSABILIDADES AL ARGUMENTARSE, POR EJEMPLO; "ES QUE YO HABIA ENTENDIDO QUE ERA DEL OTRO LADO", O BIEN, "COMO NO ESTA MUY CLARO, YO CREI QUE SE TRATABA DEL OTRO EDIFICIO", O A VECES, "PENSE QUE ERA EN EL TERCER NIVEL Y NO EN LA PLANTA BAJA", ETC., PARA EVITAR PROBLEMAS INDIQUEMOS CON TODA CLARIDAD, MAS VALE EXAGERAR, QUE PECAR POR FALTA DE DATOS.

c) DESCRIPCION DEL ASUNTO.

A CONTINUACION SE ESCRIBE EL ASUNTO QUE MOTIVO LA NOTA.

d) CAUSAS DEL PROBLEMA.

A CONTINUACION DE LA UBICACION SE MENCIONARAN LAS CAUSAS DEL PROBLEMA, EN FORMA BREVE, PERO ABARCANDO CON PRECISION CUALES FUERON LAS CAUSAS Y REFIRIENDO ESTAS A LA, O A LAS ESPECIFICACIONES O PLANOS QUE NO FUERON OBSERVADOS Y CUMPLIDOS, POR LO CUAL SE MOTIVO EL ERROR A LA DEFICIENCIA.

e) SOLUCION EXIGIDA.

EL SIGUIENTE PASO CONSISTE EN ANOTAR LA SOLUCION QUE DEBE EFECTUARSE PARA SUBSANAR EL PROBLEMA, UNICAMENTE SERA PRECISO ANOTAR EN LA BITACORA TODOS LOS DATOS NECESARIOS PARA SU CORRECCION, DE HECHO, SE GENERARA UNA ESPECIFICACION COMPLETA Y PARTICULAR Y, SI FUESE NECESARIO, SE HARA REFERENCIA A LAS ESPECIFICACIONES GENERALES DE LA OBRA.

f) PLAZO PARA LA SOLUCION.

INMEDIATAMENTE DESPUES DE LA SOLUCION DESCRIPTIVA. SE ESTABLECE UN PLAZO MAXIMO PARA SU EJECUCION, EL PLAZO DETERMINADO DEBE SER FACTIBLE DE CUMPLIRSE CONSIDERANDO TODOS LOS PASOS QUE IMPLICA EL PROCESO, RECORDAMOS ANOTARLOS SEÑALANDO UNA FECHA FIJA, NO SE RECOMIENDA ANOTAR CANTIDADES AL DETERMINAR LOS PLAZOS, ES DECIR POR EJEMPLO; "EN 72 HORAS" O "PARA LA SEMANA PROXIMA", YA QUE SE OBLIGA A HACER CUENTAS PARA SABER CUANDO SE VENDE EL PLAZO.

g) PREVENCION.

SE TRATA SIN DUDA DE LA PARTE MAS IMPORTANTE DE LA NOTA DE BITACORA, ACTUANDO CON CARACTER PREVENTIVO ES COMO SE PRESTA UN SERVICIO EFICIENTE Y PROFESIONAL, EL RESIDENTE Y/O SUPERVISOR DE LA OBRA ES QUIEN FINALMENTE SERA EL RESPONSABLE DE EFECTUAR LAS MODIFICACIONES PREVENTIVAS Y NADA SERIA MEJOR QUE EL ACEPTARA DE ANTEMANO Y QUE PARTICIPE EN LA ELABORACION DE LA SOLUCION QUE HABRA DE DICTARSE.

h) RESPONSABILIDAD DE LA NOTA Y CONSECUENCIAS ECONOMICAS.

LA ULTIMA PARTE DEL TEXTO DE LA NOTA DE BITACORA, CORRESPONDE A SEÑALAR QUIEN CUBRIRA EL COSTO DE LAS MODIFICACIONES, REPARACIONES, SUBSTITUCIONES O LO QUE REPRESENTA ECONOMICAMENTE LA NOTA MISMA, POR LO GENERAL, Y SALVO CONTADAS EXCEPCIONES, SE GENERA CON LAS ORDENES EMITIDAS UN COSTO EXTRA, SOBRE TODO SI SON REPARACIONES O SUBSTITUCIONES.

i) CROQUIS EXPLICATIVOS.

SE RECOMIENDA DIBUJAR EN LA BITACORA UNO O VARIOS CROQUIS QUE ~~ACOMPANEN AL TEXTO COMO AUXILIARES PARA MEJORAR LA COMPRESION.~~

j) SANCIONES.

DE ACUERDO A LO ESTABLECIDO EN LAS REGLAS DE USO DE LA BITACORA, EN DONDE SE DETALLAN LOS TIPOS DE SANCION Y LOS CASOS EN QUE DEBEN SER APLICADOS.

k) SEGUIMIENTOS.

LOS SEGUIMIENTOS SE MANEJAN FUERA DE LA BITACORA, SON INDISPENSABLES, PUESTO QUE SE HAN CONCEDIDO PLAZOS A LOS QUE SE DEBE VIGILAR QUE SE CUMPLAN EN LA FECHA ESTIPULADA, LOS SEGUIMIENTOS NO COMPETEN DIRECTAMENTE AL RESIDENTE Y/O SUPERVISOR Y LO MAS CONVENIENTE ES LLEVARLOS EN EL DIARIO DE OBRA, DESTINANDOLES UNA SECCION DEL MISMO POR MEDIO DE UN SEPARADOR QUE AISLE UNAS CUANTAS HOJAS.

REGLAMENTO DE LA BITACORA DE OBRA

DEBIDO A QUE LA BITACORA ES UTILIZADA POR DOS PERSONAS COMO MINIMO, LAS CUALES REPRESENTAN A DOS ENTIDADES DISTINTAS, SERA NECESARIO REGLAMENTAR SU USO PARA EVITAR MALOS ENTENDIDOS Y MANIPULACIONES QUE DISTORSIONEN LA BUENA MARCHA DE LA OBRA Y LESIONEN LA LABOR DE CONTROL DE LA MISMA, EN PERJUICIO DE QUIEN SEA RESPONSABLE DE LA SUPERVISION.

EL ESTABLECIMIENTO DE ESTE REGLAMENTO Y SU CORRESPONDIENTE VALIDACION, SE EFECTUA EN LA MISMA BITACORA, INMEDIATAMENTE DESPUES DE LA NOTA DE APERTURA.

EN LO QUE RESPECTA A LA ELABORACION DEL REGLAMENTO, SE ANEXAN ALGUNAS REGLAS QUE SE ESTIMAN QUE NUNCA DEBEN FALTAR, ESTAS REGLAS NO TIENEN NINGUN ORDEN PRIORITARIO Y SE DAN UNICAMENTE COMO EJEMPLOS, SIENDO LOS SIGUIENTES:

a) DISPONIBILIDAD.

LA BITACORA ESTARA DISPONIBLE EN LAS OFICINAS DE LA OBRA DE LA SUPERVISION LOS DIAS HABILES.

b) FIRMADO.

TODAS LAS AUTORIZACIONES EN BITACORA DEBERAN SER FIRMADAS POR AMBAS PARTES, LA EMISORA COMO LA RESPONSABLE DE LA NOTA, Y LA RECEPTORA DE ENTERADA O CONFORME.

c) RETIRO DE COPIAS.

LAS HOJAS ORIGINALES DE LA BITACORA DEBERAN ESTAR SIEMPRE ADHERIDAS A LA LIBRETA, QUEDA ESTRICTAMENTE PROHIBIDO DESPRENDERLAS, ESTAS COPIAS SERAN DESTINADAS DE LA SIGUIENTE MANERA: LA PRIMERA PARA EL CONTRATISTA, Y LA SEGUNDA PARA EL CONTRATANTE.

d) INVIOABILIDAD DE LAS NOTAS.

ESTA PROHIBIDO ESCRIBIR EN LA BITACORA SOBRE CUALQUIERA DE LAS NOTAS YA FIRMADAS, AUN CUANDO ESTAS HAYAN SIDO EMITIDAS POR EL MISMO QUE LAS ALTERA.

e) CLARIDAD DE LAS COPIAS.

ES RESPONSABILIDAD DE QUIEN ESCRIBE UNA NOTA EN LA BITACORA CERCORARSE DE QUE LAS HOJAS DE CARBON ESTEN COLOCADAS CORRECTAMENTE ASI COMO, DE QUE HASTA LA ULTIMA HOJA PASE CON CLARIDAD LO ASENTADO.

f) INSTRUMENTOS DE ESCRITURA.

LAS NOTAS EN LA BITACORA DEBERAN HACERSE TODAS OBLIGADAMENTE CON BOLIGRAFO.

REGLAMENTACION DE LA OBRA POR BITACORA

USANDO LA BITACORA SE REGLAMENTARA MUCHAS DE LAS LABORES COTIDIANAS DE LA OBRA, TODOS LOS INVOLUCRADOS EN ESTA, SE TENDRAN LAS VENTAJAS QUE REPRESENTA EL ORDEN, Y LA SUPERVISION SALDRA PARTICULARMENTE BENEFICIADA AL FACILITARSE EN FORMA SIGNIFICATIVA EL CONTROL DE EVENTOS.

PARA LOGRAR ESTO, SE INTEGRA UN REGLAMENTO QUE SE ANOTARA EN LA BITACORA, A CONTINUACION DEL REGLAMENTO DE LA MISMA.

LA INTENCION DE ESTE NUEVO REGLAMENTO, ES REGULAR TODA ACTIVIDAD REPETITIVA DE CARACTER ADMINISTRATIVO-TECNICO INTERNO COMO LAS SIGUIENTES: 'AUTORIZACIONES DE ESTIMACIONES', 'ELABORACION DE GENERADORES DE OBRA Y EXTRAORDINARIOS', 'SOLICITUD DE REVISIONES DE OBRA', 'PRESENTACION DE MUESTRAS DE ACABADOS', 'PROBADO DE INSTALACIONES', 'PRUEBAS DE LABORATORIO DE MATERIALES', ETC.

TAMBIEN PODRAN ADICIONARSE REGLAS RESPECTO A LA SEGURIDAD E HIGIENE, O A NECESIDADES DE LA SUPERVISION PARA EJERCER EL CONTROL DE LA OBRA O REQUERIMIENTOS INDISPENSABLES PARA CUMPLIR CON LA OBLIGACION DE RENDIR INFORMACION PERIODICA.

INFORME DE OBRA

UN ASPECTO FUNDAMENTAL QUE SE DEBE CONTEMPLAR, ES EL MANTENER INFORMADO AL CLIENTE, SOBRE TODOS LOS PROBLEMAS, AVANCES, CAMBIOS, COSTOS ETC., ASI COMO TODOS LOS ASPECTOS QUE SURJAN ALREDEDOR DE LA OBRA, - POR LO QUE LA RESIDENCIA Y/O SUPERVISION DEBE COORDINAR LA REALIZACION DE UN INFORME QUE SE ENTREGUE PERIODICAMENTE AL CLIENTE O AL CONTRATISTA SEGUN LO ESTIPULADO, EN DONDE SE CONJUNTE TODA LA INFORMACION NECESARIA QUE MUESTRE CON PRECISION, CLARIDAD, OBJETIVIDAD Y SENCILLEZ LO QUE HA OCURRIDO EN CUANTO AL DESARROLLO DE LA OBRA EN EL PERIODO CORRESPONDIENTE Y EN SU CASO, LO QUE SE ESPERA QUE SUCEDA EN EL FUTURO, ASI COMO ALTERNATIVAS DE SOLUCION A PROBLEMAS ESPECIFICOS, SI SE LLEGARAN A PRESENTAR.

- * JUNTAS DE TRABAJO
- * AVANCES DE OBRA (PROGRAMA DE OBRA). (RUTA CRITICA)
- * REPORTES DE PRUEBAS DE LABORATORIO DE MATERIALES
- * CONTROL DE CALIDAD DE LOS TRABAJOS
- * REPORTE DE LOS RETRASOS, SUS CAUSAS Y POSIBLES SOLUCIONES
- * REPORTES DE PROBLEMAS QUE SURJAN DE LA OBRA
- * INSUMOS, PROGRAMAS DE; MANO DE OBRA, MATERIALES Y EQUIPO
- * ESTIMACIONES DE OBRA
- * GENERADORES DE OBRA

ES RECOMENDABLE PARA LA ELABORACION DE UN INFORME LO SIGUIENTE:

- a) NUNCA INCLUIR DATOS O PROBLEMAS QUE SEAN FALSOS.
- b) EVITAR IGNORAR DETALLES IMPORTANTES, (INTENCIONADOS).
- c) TENER A LA MANO LOS DATOS NECESARIOS PARA SU ELABORACION.
- d) SE RECOMIENDA UNA BUENA PRESENTACION Y UNA ENTREGA OPORTUNA.

ESPECIFICACION DE LA OBRA

PARA PODER LLEVAR A CABO LA CONTRUCCION DE LA OBRA, ES NECESARIO CONOCER TODAS LAS CARACTERISTICAS QUE ESTA TENDRA EN TERMINOS GENERALES COMO SON:

- * TIPO
- * DIMENSIONES
- * DISTRIBUCION
- * INSUMOS
- * CALIDAD
- * TRATAMIENTOS ESPECIALES EN:
 - CIMENTACIONES
 - SUPERESTRUCTURA
 - INSTALACIONES NORMALES Y ESPECIALES
 - ACABADOS

FUNCIONES DEL RESIDENTE Y/O SUPERVISOR

UN SUPERVISOR DEBE SER LA PERSONA CLAVE QUE TENGA BAJO SU RESPONSABILIDAD LA OPTIMA REALIZACION DE UNA OBRA Y HACER TODO LO NECESARIO PARA: 'PREVER', 'DIRIGIR', Y 'CORREGIR', LLEVANDO A CABO LA OBRA, TAL COMO FUE PROYECTADA, TOMANDO EN CUENTA QUE TODA PREVISION PUEDE TENER OMISIONES O ERRORES Y QUE POR LO TANTO, ENTRA COMO PARTE DE SU RESPONSABILIDAD DETECTARLOS, YA QUE ES EL QUE ESTÁ MÁS TIEMPO EN LA OBRA Y COMPARA LO PLANEADO CON LO REALIZADO ASI MISMO, SE DEBE RECORDAR QUE UN RESIDENTE Y/O SUPERVISOR DEBE CONTAR CON CIERTAS CARACTERISTICAS COMO: 'CRITERIO', 'PREPARACION CONSTANTE', 'PROFESION' Y 'EXPERIENCIA' EN EL CAMPO, PARA QUE PUEDA DESARROLLARSE ADECUADAMENTE.

OTRAS DE SUS FUNCIONES SON:

- * INTERPRETAR
- * ORGANIZAR
- * COORDINAR
- * DIRIGIR
- * ENSEÑAR
- * DISTRIBUIR TODAS LAS TAREAS Y RESPONSABILIDADES
- * EVALUAR TODAS LAS ACTIVIDADES

TODO RESPONSABLE DEL TRABAJO DE OTRA PERSONA, TIENE LA OBLIGACION DE CUANDO MENOS ORIENTARLE, LO CUAL IMPLICA QUE UNA PERSONA POSEEDORA DE CONOCIMIENTOS Y EXPERIENCIA, ASUMA LA RESPONSABILIDAD DE VERIFICAR Y AYUDAR A OTROS QUE POSEEN MENOS RECURSOS.

SECUENCIA DE ACCIONES PARA LA RESIDENCIA Y/O SUPERVISION

A) OBSERVAR.

CONSISTE EN LA CONCENTRACION DE LA ATENCION SOBRE CIERTAS PARTICULARIDADES DE ALGUN ELEMENTO, EN ESTE CASO SE DIVIDE EN DOS PARTES QUE SON: 1) MATERIAL O ELEMENTO FISICO, Y 2) MANO DE OBRA O ELEMENTO HUMANO, CUYOS COMPONENTES DEL PRIMERO PUEDEN SER LOS MATERIALES. HERRAMIENTAS Y EQUIPO, ETC., Y EL SEGUNDO PUEDEN SER AVANCES, HABILIDADES, APTITUDES. COSTUMBRES, ETC.

B) DESGLOZAR.

CUANDO SE SUPERVISA POR EJEMPLO LA ETAPA DE CIMENTACION DE UNA ZAPATA, ESTA SE DEBERA SEPARAR EN SUS PARTES QUE LA COMPONEN, PUDIENDO SER; PLANTILLA, LOSA DE FONDO, CONTRATRABES, ETC. ES AQUI DONDE YA SE DEFINE ESPECIFICAMENTE LO QUE SE VA A SUPERVISAR.

C) ANALIZAR.

AL SUPERVISAR POR EJEMPLO UNA CONTRATABE SE DEBEN SEPARAR TODAS LAS PARTES QUE COMPONEN ESTA PIEZA Y SU PROCESO; TRAZO, NIVEL, ARMADO, CIMBRADO, COLADO, ETC., Y PROFUNDIZAR AUN MAS AL ANALIZAR EL CONCRETO, SUS AGREGADOS, RESISTENCIA, REVENIMIENTO, ADITIVOS, ETC., ASI COMO EL ARMADO EN CUANTO A FORMA O SECCION, ACERO O DIAMETROS, SEPARACIONES, TRASLAPES, DOBLECES, ETC., ESTO DEBE DE SER EN UNA DIVISION METODICA DE LAS PARTES QUE COMPONEN EL ELEMENTO.

D) CONFRONTAR.

UNA VEZ SEPARADAS TODAS LAS PARTES, SE EMPIEZA POR VERIFICARLAS CONTRA LAS ESPECIFICACIONES DADAS, PLANOS ESTRUCTURALES, ETC., ESTA ES LA SECUENCIA DE LA SUPERVISION, DONDE SE CONFRONTAN LO HECHO CON LO PLANEADO.

E) DETECTAR.

EN ESTE CASO SE OBTIENE UNA PERCEPCION CLARA Y EXACTA DE LO QUE ESTA SUCEDIENDO, PUDIENDO ENCONTRAR: ALTERACIONES, CAMBIOS, OMISSIONES, INCUMPLIMIENTOS, ADICIONES, ETC., AQUI SE ENCUENTRAN HECHOS COMO; FALLAS, RENDIMIENTOS, ERRORES, ACIERTOS, POR CONSIGUIENTE EVALUAMOS.

F) DECIDIR.

ES AQUI DONDE SE APLICA EL CRITERIO Y SE TOMAN LAS DECISIONES DE; ACEPTACION O RECHAZO, CUANDO SE TIENE LA CERTEZA DE ALGO, CUANDO ES EVIDENTE EL ACIERTO O FALLA, A TAL GRADO QUE LA RESPUESTA DEBE SER CONTUNDENTE, (SIN TENER LA NECESIDAD DE RECURRIR A TERCERAS PERSONAS PARA QUE INTERVENGAN EN LA DECISION).

G) ENTERAR.

UNA VEZ OBTENIDO EL O LOS RESULTADOS DE LA SUPERVISION, SE DEBERA INFORMAR OPORTUNAMENTE A LAS PERSONAS, DEPARTAMENTOS, EMPRESAS, ETC., QUE TENGAN QUE VER CON LO QUE SE ESTA SUPERVISANDO, ES DECIR, QUE LOS AFECTA DIRECTA E INDIRECTAMENTE.

RELACIONES HUMANAS

EN EL CASO DEL RESIDENTE Y/O SUPERVISOR, LAS RELACIONES HUMANAS SE DAN CUANDO HAY CONTACTO CON PERSONAS O GRUPOS DE PERSONAS, ESTOS CONTACTOS PERSONALES PUEDEN SER TRASCENDENTES O INTRASCENDENTES, DEPENDIENDO SI HAY UNA MODIFICACION O NO EN LA CONDUCTA DE ESTAS PERSONAS.

EN ESTO CONSISTEN LAS INFLUENCIAS, Y EN LAS LABORES COTIDIANAS DEL RESIDENTE Y/O SUPERVISOR SON MUCHAS Y MUY COMPLEJAS YA QUE SE INTERACTUA CONTINUAMENTE CON MUCHAS PERSONAS Y ALGUNAS VECES EN FORMA SIMULTANEA.

SE DEBE TENER PRESENTE LOS MULTIPLES FACTORES DE TIPO SICOLOGICO, SOCIAL Y CULTURAL CON QUE CUENTA CADA INDIVIDUO CON QUIEN SE TRATA. MUCHAS VECES AUN SIN DARNOS CUENTA, NOSOTROS MISMOS OBTACULIZAMOS NUESTRAS RELACIONES, MEDIANTE BARRERAS (ACTITUDES OFENSIVAS, RESISTENCIA AL CAMBIO, FALLAS EN LA COMUNICACION, FALTA DE ATENCION, ETC. EN OCASIONES IMPOSIBLES DE SUPERAR.

POR LO TANTO, ES MUY IMPORTANTE TENER LOS CONOCIMIENTOS BASICOS QUE LAS RELACIONES HUMANAS SE REFIEREN, PARA MAYOR ABUNDAMIENTO LAS QUE EMANAN DE LAS CIENCIAS DE LA SICOLOGIA, SOCIOLOGIA, ECONOMIA Y ANTROPOLOGIA.

LA COMUNICACION ES EL ELEMENTO MAS IMPORTANTE DE LAS RELACIONES HUMANAS, (TRANSMISION DE IDEAS, Y DE SENTIMIENTO ENTRE LAS PERSONAS), SIENDO EL VEHICULO O MEDIO A TRAVES DEL CUAL HABRA UNA RELACION, ESTO SIGNIFICA QUE NO SERIA POSIBLE CONCEBIR DICHA RELACION, SI NO EXISTIERA LA COMUNICACION, PUES ESTA ES IMPRESCINDIBLE YA SEA EN FORMA ORAL O ESCRITA.

LOS ELEMENTOS DE LA COMUNICACION SON: EL EMISOR (QUE TRANSMITE) Y EL RECEPTOR (QUE RECIBE), PARA QUE LOS CONTENIDOS COMUNICACIONALES FLUYAN EFICAZMENTE SE OBSERVAN LAS SIGUIENTES REGLAS:

- a) EMITIR EL MENSAJE UTILIZANDO UN LENGUAJE QUE ENTIENDA EL RECEPTOR, EVITAR EL USO DE PALABRAS QUE DEN LUGAR A AMBIGÜEDADES, CONSTRUIR SINTACTICAMENTE LAS ORACIONES, SIGUIENDO UNA ESTRUCTURA SIMPLE.
- b) HACER USO DE LOS CANALES DE COMUNICACION MAS ADECUADOS, DEPENDIENDO DE LA NATURALEZA DEL MENSAJE.

- c) EXPONER CADA IDEA EN FORMA POSITIVA.
- d) UTILIZAR EL MAYOR NUMERO POSIBLE DE CANALES DE COMUNICACION.
- e) REITERAR LAS PARTES FUNDAMENTALES DEL MENSAJE.
- f) PROPONER EJEMPLOS QUE CLARIFIQUEN EL MENSAJE.
- g) ESTABLECER UNA RELACION DE EMPAFIA CON EL INTERLOCUTOR.
- h) ELEGIR EL ELEMENTO MAS OPORTUNO PARA DIRIGIR EL MENSAJE.
- i) QUE SEA PRECISA.
- j) DISTINGUIR PERFECTAMENTE BIEN, ENTRE LA IDEA PRINCIPAL Y LAS IDEAS SECUNDARIAS.
- k) EXPLICAR LOS OBJETIVOS QUE SE PERSIGUEN.
- l) QUE SEA DIRECTA.
- m) ELIMINAR EN LO POSIBLE, LA EXISTENCIA DE INTERMEDIARIOS ENTRE EL MENSAJE Y EL RECEPTOR.
- n) REDUCIR AL MINIMO EL TIEMPO QUE VA DESDE LA EMISION HASTA LA RECEPCION.
- o) EXPRESAR QUE ES LO QUE SE ESPERA DEL INTERLOCUTOR.
- p) QUE SEA BREVE.
- q) EVITAR LA EXCESIVA LONGITUD DEL MENSAJE.

SEGURIDAD E HIGIENE

DENTRO DE LAS FUNCIONES QUE SE ANALIZAN, DESTACA LA IMPORTANCIA DE VELAR POR LA SEGURIDAD E HIGIENE EN TODAS Y CADA UNA DE LAS ACTIVIDADES QUE SE REALIZAN DENTRO DE LA OBRA, POR LO TANTO, LA CIENCIA DE SEGURIDAD, DENTRO DE TODO TRABAJO DEBE SER PARTE INTEGRAL DE LAS FUNCIONES DEL RESIDENTE Y/O SUPERVISOR.

EL OBJETIVO PRINCIPAL SERA LA PREVENCION DE ACCIDENTES Y ESTOS NO SE PUEDEN ELIMINAR MEDIANTE REGLAMENTOS Estrictos, SOLAMENTE SE PUEDEN DISMINUIR MEDIANTE LA EDUCACION Y COOPERACION DEL TRABAJADOR, COMO; CURSOS DE ADIESTRAMIENTO, PLANES, COMITES, GRUPOS Y REUNIONES EN MATERIA DE SEGURIDAD, Y ASI MISMO, LA VIGILANCIA CONSTANTE DEL SUPERVISOR, TOMANDO EN CUENTA QUE ESTA DEBE ABARCAR LOS LIMITES DE TODA LA OBRA O DE ACTIVIDADES QUE SE REALICEN SEPARADAMENTE, INSTALANDO CERCADOS, DEFINIR CARRILES DE TRANSITO, PASAMANOS, TECHOS, ANUNCIOS, DIBUJOS, GRAFICAS, ETC.

EL RESIDENTE Y/O SUPERVISOR DEBERA TOMAR NOTA DE CADA ACCIDENTE QUE SUCEDA PARA BUSCAR UNA SOLUCION DE PREVENCION Y VIGILAR QUE NINGUNO DE LOS ELEMENTOS QUE TENGA BAJO SU RESPONSABILIDAD SUFRA PERJUICIOS Y SE INTERRUMPA EL PROCESO CONSTRUCTIVO, POR LO TANTO SE DEBE TENER UNA PARTICIPACION ACTIVA EN LA PREVENCION DE ACCIDENTES, PUES SIN ESTA DECIDIDA COLABORACION, PELIGRARIA EL EXITO EN LOS RESULTADOS FINALES DE LA OBRA.

EL RESIDENTE Y/O SUPERVISOR NO NECESARIAMENTE TIENE QUE SER UN TECNICO EN SEGURIDAD, PERO SI CONOCER CIERTOS PRINCIPIOS BASICOS PARA PREVENIR ACCIDENTES.

**REGLAMENTO DE CONSTRUCCIONES PARA EL DISTRITO FEDERAL
(D.O.F. 2/AGOSTO/93)**

SEGURIDAD E HIGIENE EN LAS OBRAS

Artículo 250.- Durante la ejecución de cualquier edificación, el Director Responsable de Obra o el propietario de la misma, si ésta no requiere Director Responsable de Obra, tomarán las precauciones, adoptarán las medidas técnicas y realizarán los trabajos necesarios ~~para proteger la vida y la integridad física de los trabajadores y la de terceros,~~ para lo cual deberán cumplir con lo establecido en este Capítulo y con los Reglamentos Generales de Seguridad e Higiene en el Trabajo y de Medidas Preventivas de Accidentes de Trabajo.

Artículo 251.- Durante las diferentes etapas de edificación de cualquier obra, deberán tomarse las precauciones necesarias para evitar los incendios y para combatirlos mediante el equipo de extinción adecuado. Esta protección deberá proporcionarse tanto al área ocupada por la obra en sí, como a las colindancias, bodegas, almacenes y oficinas. El equipo de extinción de fuego deberá ubicarse en lugares de fácil acceso y en las zonas donde se ejecuten soldaduras u otras operaciones que puedan originar incendios y se identificará mediante señales, letreros o símbolos claramente visibles.

Los extintores de fuego deberán cumplir con lo indicado en este Reglamento y en el Reglamento General de Seguridad e Higiene en el Trabajo, para la Prevención de Incendios.

Los aparatos y equipos que se utilicen en la edificación, que produzcan humo o gas proveniente de la combustión, deberán ser colocados de manera que se evite el peligro de incendio o de intoxicación.

Artículo 252.- Deberán usarse redes de seguridad donde exista la posibilidad de caída de los trabajadores de las obras, cuando no puedan usarse cinturones de seguridad, líneas de amarre y andamios.

Artículo 253.- Los trabajadores deberán usar los equipos de protección personal en los casos que se requiera, de conformidad con el Reglamento General de Seguridad e Higiene.

Artículo 254.- En las obras de construcción, deberán proporcionarse a los trabajadores servicios provisionales de agua potable y un sanitario portátil, excusado o letrina por cada veinticinco trabajadores o fracción excedente de quince; y mantenerse permanentemente un botiquín con los medicamentos e instrumentales de curación necesarios para proporcionar primeros auxilios.

SEGURIDAD

Debido a la naturaleza de los trabajos que se llevan a cabo en Obras de Ingeniería Civil, existe la posibilidad de cualquier contingencia, por lo tanto, se deben de mantener estrictas medidas de seguridad durante todo el proceso constructivo.

Es necesario elaborar programas internos de respuesta inmediata y ordenada, para lo cual se deberá capacitar a los responsables y personal involucrado en cada una de las funciones específicas que tendrán que desempeñar en caso de emergencia.

EQUIPOS DE PROTECCION PARA TRABAJADORES

Se contará con todos los equipos necesarios y adecuados de acuerdo

a la actividad a desarrollar:

- Cascos de seguridad
- Guantes
- Zapatos especiales
- Protección contra el ruido
- Protección a los ojos
- Cinturones de seguridad
- Protección a los equipos manuales
- Radios de comunicación
- Arnese de seguridad
- Líneas de vida
- Redes de seguridad
- Andamios
- Ropa especial

PROTECCIONES A LA VIA PUBLICA

Se instalarán todas las protecciones necesarias a la vía pública, logrando con ella la máxima seguridad requerida:

- Andamios y tapias en las banquetas.
- Zonas peatonales en todas las calles y avenidas cercanas al predio.
- Personal adecuado (bandereros) en las zonas peatonales, acondicionados con radios de comunicación.
- Señalamientos para dar fluidez a la circulación.
- Circulares y comunicados que serán emitidos en forma periódica para darlos a conocer a la comunidad.
- Redes de protección de la obra evitando la caída de materiales o proyectiles hacia las calles o avenidas.

SERVICIOS DE EMERGENCIA

CERCANOS A LA OBRA

TIPO DE SERVICIO

- Cruz Roja
- Bomberos
- Policía
- Fugas de Gas
- Unidad de Rescate
- Ministerio Público
- I.M.S.S.
- Hospital General, S.S.A.
- Rutas de Emergencia

ASEO VIAL

Se contará con brigadas permanentes de personal que harán el aseo en las calles adyacentes, recogiendo cualquier material o desperdicio proveniente de la obra.

También se contará con equipo de limpieza para las llantas de los camiones en la salida de la obra.